

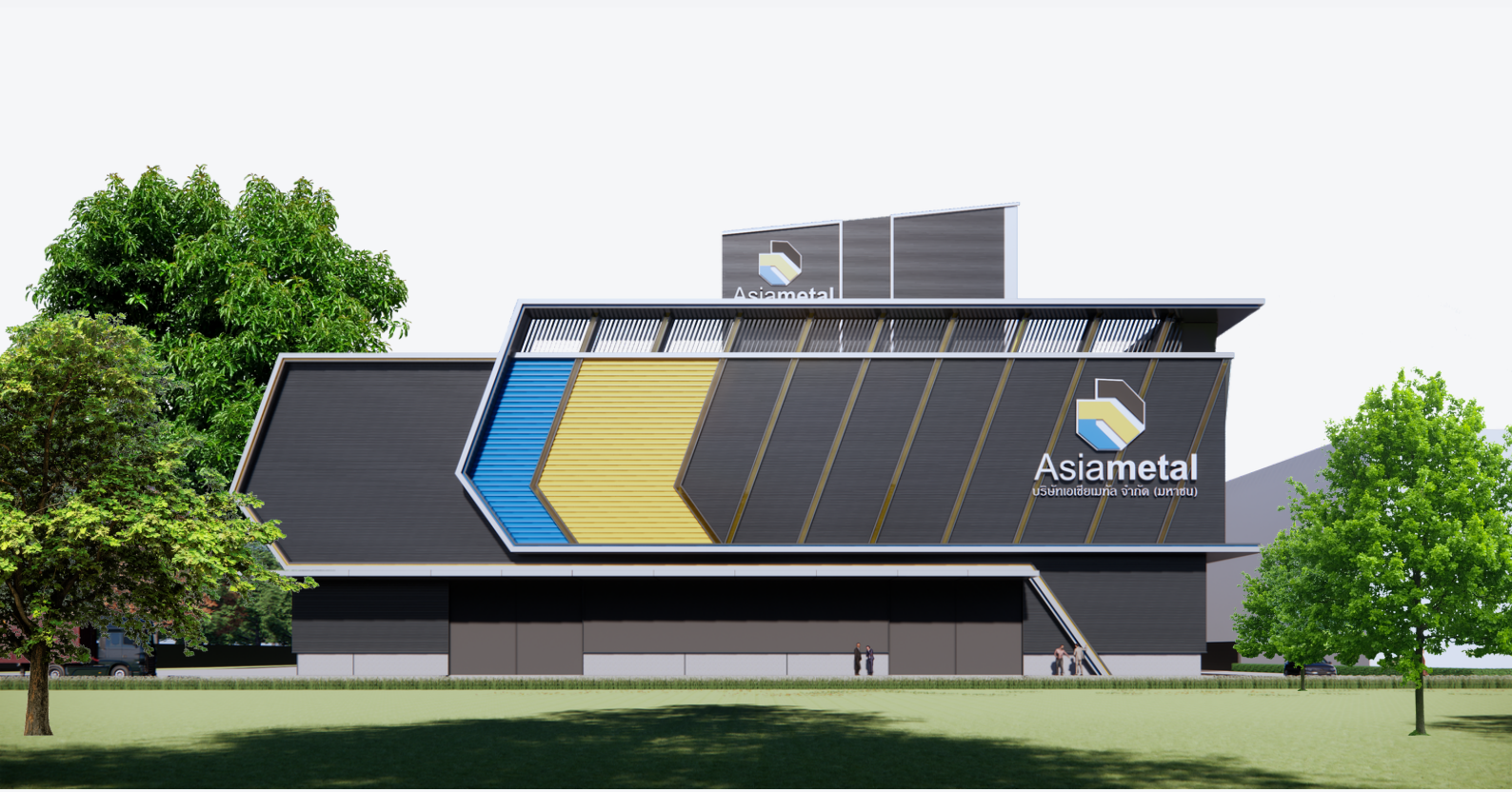

รายงานประจำปี 2566

56-1 ONE REPORT





สารบัญ



รายงานคณะกรรมการบริษัท	1
ข้อมูลทั่วไปของบริษัท	2-3
วิสัยทัศน์ วัตถุประสงค์ พันธกิจ เป้าหมาย ค่านิยม และกลยุทธ์	4-6
ข้อมูลสำคัญทางการเงิน	7
การเปลี่ยนแปลงและพัฒนาการที่สำคัญ	8-9

ส่วนที่ 1 การประกอบธุรกิจและผลการดำเนินงาน



โครงสร้างการถือหุ้นรวมถึงข้อมูลหลักทรัพย์และผู้ถือหุ้น	10-15
ลักษณะการประกอบธุรกิจ	16-23
การวิเคราะห์และคำอธิบายของฝ่ายจัดการ (MD&A)	24-26
นโยบายและแผนการบริหารความเสี่ยง	27-32
การขับเคลื่อนธุรกิจเพื่อความยั่งยืน	33-47
กิจกรรมเพื่อสังคมและสิ่งแวดล้อม	48-52

ส่วนที่ 2 การกำกับดูแลกิจการ



นโยบายการกำกับดูแลกิจการ	53-68
โครงสร้างการกำกับดูแลกิจการ และข้อมูลที่สำคัญเกี่ยวกับ	69-88
คณะกรรมการ คณะกรรมการชุดย่อย ผู้บริหาร พนักงานและอื่นๆ	
รายงานผลการดำเนินงานสำคัญด้านการกำกับดูแลกิจการ	89
การควบคุมภายในและรายการระหว่างกัน	90-94



สารบัญ



ส่วนที่ 3 งบการเงิน

งบการเงิน

95-172

เอกสารแนบ



1. รายละเอียดเกี่ยวกับกรรมการ ผู้บริหาร ผู้มีอำนาจควบคุม ผู้ที่ได้
รับมอบหมายให้รับผิดชอบสูงสุดในสายงานบัญชีและการเงิน
เลขานุการบริษัท

173-188

2. รายละเอียดเกี่ยวกับกรรมการของบริษัทย่อย

189

3. รายละเอียดเกี่ยวกับหัวหน้างานในการตรวจสอบภายใน และ
หัวหน้างานกำกับ ดูแลการปฏิบัติงานของบริษัท (compliance)

190-191

4. ทรัพย์สินที่ใช้ในการประกอบธุรกิจและรายละเอียดเกี่ยวกับ
รายการประเมินราคาทรัพย์สิน

192-195

5. นโยบายและแนวปฏิบัติการทำกับดูแลกิจการ จรรยาบรรณธุรกิจ
และรายงานคณะกรรมการชุดย่อยต่างๆ

196-203

6. รายงานคณะกรรมการตรวจสอบ

204-208





สารจากคณะผู้บริหาร

เรียน ท่านผู้ถือหุ้น

สถานการณ์เศรษฐกิจโลกปี 2566 มีความผันผวนสูง ซึ่งสาเหตุหลักมาจากหลายปัจจัย ได้แก่ การกุ่มตลาดสินค้าอุตสาหกรรมจากต่างประเทศ การขึ้นดอกเบี้ยนโยบายของธนาคารกลางหลายประเทศทั่วโลก ภาวะเงินเฟ้อ และปัญหาความขัดแย้งระหว่างยูเครนกับรัสเซีย รวมถึงการชะลอตัวเศรษฐกิจของประเทศจีน ซึ่งเป็นประเทศสำคัญในการขับเคลื่อนเศรษฐกิจและภาคอุตสาหกรรมเหล็กของโลก

สำหรับในรอบปี 2566 ที่ผ่านมา บริษัทฯมีกลยุทธ์ที่สอดคล้องกับทิศทางตลาดที่เกิดขึ้นระหว่างปี โดยคำนึงถึงเรื่องการกระจายความเสี่ยงในการบริหารจัดการดำเนินธุรกิจในด้านต่างๆ อาทิ เช่น การปรับปรุงประสิทธิภาพในการจัดการเชิงบริหาร

บุคลากรในทุกด้าน ได้อย่างมีประสิทธิภาพเพิ่มขึ้นจึงทำให้มีโอกาสในการพัฒนา จนส่งผลให้ต้นทุนโดยรวมของกิจการดีขึ้น อีกทั้งบริษัทฯมีการบริหารจัดการสินค้าคงคลังได้อย่างเป็นระบบและรวดเร็วตรงกับความต้องการของผู้บริโภค และมีสินค้าที่ตอบโจทย์ความต้องการกลุ่มลูกค้าที่หลากหลายมากขึ้น

ในปี 2567 บริษัทฯเล็งเห็นโอกาสและความท้าทายจากแนวโน้มเศรษฐกิจและความต้องการที่เปลี่ยนไปของผู้บริโภค บริษัทฯจึงได้ลงทุนในโครงการผลิตเหล็กม้วนเคลือบสังกะสีที่เริ่มผลิตและจำหน่ายภายในปีนี้ ซึ่งจะทำให้มีการกระจายความเสี่ยงและขยายฐานลูกค้าไปยังอุตสาหกรรมอื่นๆ เป็นต้น

สุดท้ายนี้บริษัทฯจะดำเนินธุรกิจตามแนวคิดการลงทุนการคำนึงการดำเนินงานด้านสิ่งแวดล้อม สังคม และ การกำกับกิจการที่ดี (ESG) เพื่อเป็นประโยชน์แก่ผู้มีส่วนได้ส่วนเสีย และสังคมโดยรวม บริษัทฯขอขอบพระคุณบรรดาผู้มีส่วนร่วมสนับสนุนบริษัททุกท่าน ทั้งลูกค้า พันธมิตร คู่ค้า คณะกรรมการ ผู้บริหาร และพนักงานทุกท่าน

ขอแสดงความนับถือ



(นายชูศักดิ์ ยงวงศ์ไพบุลย์)
ประธานเจ้าหน้าที่บริหาร

ข้อมูลทั่วไป ของบริษัท



ชื่อบริษัท	: บริษัท เอเชีย เมทัล จำกัด (มหาชน)
ชื่อย่อหลักทรัพย์	: AMC
เลขทะเบียนบริษัท	: 0107547000176
วันที่ก่อตั้งบริษัท	: 9 มีนาคม 2536
วันจดทะเบียนเป็นบริษัทมหาชน จำกัด	: 9 มีนาคม 2547
วันเริ่มทำการซื้อขายในตลาดหลักทรัพย์แห่งประเทศไทย	: 13 สิงหาคม 2547
ประเภทธุรกิจ	: เป็นศูนย์บริการเหล็ก ได้แก่ การจำหน่ายเหล็กม้วน (Coiled) ทั้งชนิดรีดร้อน (Hot-Rolled) และชนิดรีดเย็น (Cold-Rolled) เหล็กเคลือบสังกะสี (GI) รวมทั้งรับตัดและจำหน่ายเหล็กแผ่น (Sheet) และเหล็กม้วนสลิต (Slitting Coil) ตามขนาดที่ลูกค้าเป็นผู้ผลิตและจำหน่ายเหล็กรูปพรรณ ได้แก่ ก่อเหล็ก และเหล็กโครงสร้างรูปตัวซีที่ใช้ในอุตสาหกรรมต่างๆ
ทุนจดทะเบียน	: 549.97 ล้านบาท
ทุนจดทะเบียนชำระแล้ว	: 480.10 ล้านบาท
มูลค่าที่ตราหุ้นไว้	: 1.00 บาท
ที่ตั้งสำนักงานใหญ่	: 55, 55/1 หมู่ที่ 2 ซอยวัดหนามแดง ถนนศรีนครินทร์ ตำบลบางแก้ว อำเภอบางพลี จังหวัดสมุทรปราการ 10540
ที่ตั้งโรงงาน	: 90/1 หมู่ที่ 10 ถนนสามสามหนึ่ง ตำบลสระสี่เหลี่ยม อำเภอนนทบุรี จังหวัดนนทบุรี 20140
นักลงทุนสัมพันธ์	: โทรศัพท์ 02 338 7222 โทรสาร 02 338 4102 Email : ir@asiametal.co.th
กรรมการอิสระที่ทำหน้าที่กำกับดูแลผู้ถือหุ้นรายย่อย	: โทรศัพท์ 02 338 7222 โทรสาร 02 338 4102 Email : ia@asiametal.co.th
เว็บไซต์	: www.asiametal.co.th

ข้อมูลทั่วไป ของบริษัท



บุคคลอ้างอิง

นายทะเบียนหลักทรัพย์ : บริษัท ศูนย์รับฝากหลักทรัพย์ (ประเทศไทย) จำกัด
เลขที่ 2/7 หมู่ที่ 4 อาคารสถาบันวิทยาการตลาดทุน
ตลาดหลักทรัพย์แห่งประเทศไทย ชั้น 2 NORTH PARK
แขวงทุ่งสองห้อง เขตหลักสี่ กรุงเทพมหานคร 10210
โทรศัพท์ +66(0) 2596-9000
โทรสาร +66(0) 2832-4994-6

ผู้สอบบัญชี : บริษัท เคพีเอ็มจี ภูมิภาคเอเชีย สอบบัญชี จำกัด
ชั้น 50 เอ็มไพร์ทาวเวอร์ เลขที่ 1 ถนนสาทรใต้ ยานนาวา
สาทร กรุงเทพมหานคร 10120
โทรศัพท์ +66(0) 677-2000 ext.2055
โทรสาร +66(0) 677-2222

ที่ปรึกษากฎหมาย : สำนักงาน คมสัน ศรียะวงษ์ ทนายความ
103/7 ถ.พหลโยธิน หมู่ 6 ต.โม้งาม อ.เมือง จ.ตาก
63000
โทรศัพท์ 055-511733
โทรสาร 055-514574

“เป็นผู้ผลิตเหล็กทรงเบนเน้นคุณภาพ เพื่อตอบโจทย์ความต้องการของผู้บริโภค และสิ่งแวดล้อม



วัตถุประสงค์/เป้าหมาย

- เพิ่มจำนวนลูกค้าใหม่ 5% ภายในปี 2567
- ความพึงพอใจของลูกค้าไม่น้อยกว่า 80% ภายในปี 2567
- ได้รับการรับรองมาตรฐานสากล ISO 14001 : 2015 ภายในปี 2568

พันธกิจ

- ปรับปรุงและพัฒนาคุณภาพการผลิตและบริการอย่างต่อเนื่อง โดยการปรับปรุงประสิทธิภาพการผลิต การตรวจสอบวัตถุดิบ และผลิตภัณฑ์ และการสนับสนุนการบริหารจัดการ โดยใช้ระบบสารสนเทศและเทคโนโลยีที่ทันสมัย รวมถึงการใช้ทรัพยากรที่มีอยู่ให้เกิดผลประโยชน์สูงสุด
- บริหารจัดการโดยยึดหลักการบริหารแบบ บรรษัทธรรมภิบาล หรือ การกำกับดูแลกิจการที่ดี เพื่อความโปร่งใส ความเสมอภาค และ ความเป็นธรรมต่อผู้มีส่วนได้ส่วนเสียทุกกลุ่มที่เกี่ยวข้องกับบริษัท บริษัทย่อยและบริษัทร่วม
- บริหารและรักษาสัมพันธภาพอันดีกับลูกค้า เพื่อนำมากำหนดนโยบายในการดำเนินการให้สอดคล้องกับความต้องการและเกิดความพึงพอใจให้กับลูกค้าสูงสุด
- สนับสนุนให้พนักงานมีส่วนร่วมในการพัฒนาปรับปรุง เพิ่มประสิทธิภาพ เพื่อเป็นส่วนหนึ่งในการขับเคลื่อนธุรกิจ
- สนับสนุน หรือ มีส่วนร่วมในกิจกรรมเพื่อสังคม เพื่อให้เกิดประโยชน์ต่อสังคมและสิ่งแวดล้อม โดยรวม รวมถึงการร่วมมือต่อต้านการทุจริตและคอร์รัปชัน

กลุ่มผู้มีส่วนได้ส่วนเสีย

ลูกค้า

สร้างความพึงพอใจและความผูกพันแก่ลูกค้าผ่านการนำเสนอผลิตภัณฑ์และบริการที่มีคุณภาพตามมาตรฐานในระดับสากล ในราคาที่เป็นธรรม



สร้างผลตอบแทนที่ดีจากการดำเนินธุรกิจเชิงพาณิชย์ และขยายธุรกิจให้เติบโตอย่างต่อเนื่องด้วยความยั่งยืน

ผู้ถือหุ้น

กรรมการ-พนักงาน

สนับสนุนการพัฒนาความสามารถในการทำงานระดับมืออาชีพอย่างต่อเนื่องและจัดสรรค่าตอบแทนและสวัสดิการที่ทัดเทียมกับบริษัทอุตสาหกรรมเดียวกัน และเพื่อสร้างความผูกพันต่อองค์กร



ดำเนินธุรกิจร่วมกันบนพื้นฐานของความเป็นธรรม และสร้างสัมพันธ์อันดีเพื่อพัฒนาศักยภาพและประสิทธิภาพในการดำเนินธุรกิจร่วมกันในระยะยาว

คู่ค้า

สังคมชุมชน

เป็นองค์กรที่ดีต่อสังคม โดยการบริหารจัดการผลกระทบต่อสิ่งแวดล้อมตามมาตรฐานสากล และมีส่วนร่วมในการพัฒนาคุณภาพชีวิตที่ดีแก่สังคมชุมชน



สร้างความมั่นใจด้านคุณภาพตามมาตรฐานที่ยอมรับได้ และราคาเป็นธรรม เพื่อเสริมสร้างการเติบโตทางเศรษฐกิจ

ภาครัฐ

เป้าหมายการดำเนินงานธุรกิจ

วิสัยทัศน์ที่เรามุ่งมั่นพัฒนาองค์กรอย่างไม่หยุดนิ่งจากแนวคิดที่เป็นศูนย์บริการเหล็กร ด้วยการพัฒนาเทคโนโลยีการผลิตที่เพิ่มประสิทธิภาพและควบคุมมาตรฐานผลิตภัณฑ์ ยกกระดานการแข่งขัน การใส่ใจสิ่งแวดล้อมและชุมชน การอบรมและพัฒนาบุคลากรพัฒนาองค์กรอย่างต่อเนื่อง การดำเนินธุรกิจด้วยความสุจริตและโปร่งใส และการพัฒนาระบบข้อมูลสนับสนุนการบริหารด้วยระบบโครงข่ายการสื่อสารที่ทันสมัย อีกทั้งสร้างสัมพันธภาพที่ดีต่อลูกค้า เป็นส่วนสำคัญในการขับเคลื่อนธุรกิจเพื่อความยั่งยืน

บริษัทกำหนดเป้าหมายที่จะเป็นผู้ผลิตท่อเหล็กที่มีคุณภาพ เนื่องจากบริษัทเล็งเห็นถึงความสำคัญของอุตสาหกรรมท่อเหล็ก ซึ่งมีการเติบโตในอัตราที่สูงมากในปัจจุบันและอนาคต และจากการเปลี่ยนแปลงพฤติกรรมของกลุ่มผู้บริโภคที่หันไปใช้ผลิตภัณฑ์เหล็กเคลือบมากขึ้น ทางบริษัทได้ดำเนินการก่อสร้างโครงการผลิตเหล็กแผ่นม้วนเคลือบสังกะสี ซึ่งคาดการณ์ว่าจะสามารถเริ่มดำเนินการผลิตเพื่อจำหน่ายในเชิงพาณิชย์ภายในปี 2567 ทำให้เกิดความหลากหลายของผลิตภัณฑ์ รวมถึงการขยายกลุ่มลูกค้าให้เพิ่มมากขึ้น และยังเป็นการต่อยอดผลิตภัณฑ์เหล็กรีดร้อนที่ผลิตจากบริษัทร่วมเพื่อให้เกิดมูลค่าเพิ่มมากยิ่งขึ้น

บริษัทยังคงมุ่งมั่นในการปฏิบัติตามนโยบายการพัฒนาคุณภาพ เพื่อเพิ่มความน่าเชื่อถือในผลิตภัณฑ์และบริการของบริษัท โดยการนำระบบการบริหารงานด้านคุณภาพ เช่น ISO 9001 : 2015 และมาตรฐานผลิตภัณฑ์อุตสาหกรรม เช่น มอก.107, มอก.1228 และ มอก.1479 เป็นต้น นอกจากนี้ ในปี 2566 ที่ผ่านมาจากบริษัทมีการจัดทำระบบคาร์บอนฟุตพริ้นท์ขององค์กร (CFO) อย่างต่อเนื่อง และในปี 2567 บริษัทคำนึงถึงการดำเนินงานด้านสิ่งแวดล้อมและความรับผิดชอบต่อสังคม เพื่อสร้างผลตอบแทนในระยะยาวและสร้างผลกระทบเชิงบวก หรือลดผลกระทบเชิงลบต่อสังคมและสิ่งแวดล้อม โดยจัดทำระบบ ISO 14001 : 2015 และ ESG

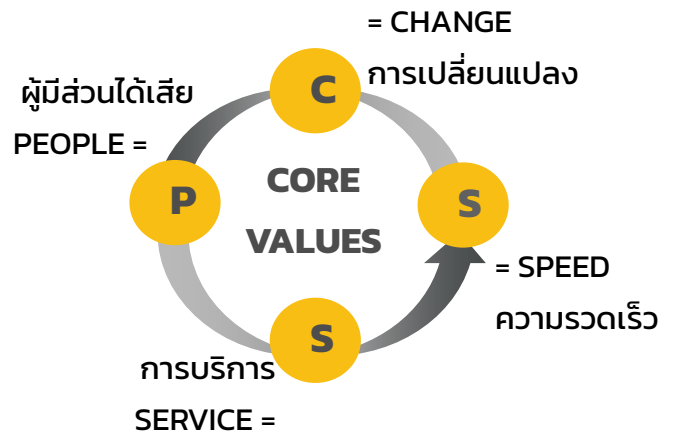

ค่านิยมองค์กร

เกิดจากการเรียนรู้ของบุคลากรในทุกระดับ และมีการถ่ายทอดแบ่งปันความรู้ซึ่งกันและกันภายในระหว่างบุคลากรควบคู่ไปกับการรับความรู้จากภายนอกโดยมีวัตถุประสงค์ที่สำคัญคือ เอื้อให้เกิดโอกาสในการหาแนวปฏิบัติที่ดีที่สุด (Best Practices) เพื่อนำไปสู่การพัฒนาและสร้างเป็นฐานความรู้ที่เข้มแข็งขององค์กร เพื่อให้ทันต่อการเปลี่ยนแปลง และเติบโตได้อย่างยั่งยืนในสภาพการแข่งขันทางธุรกิจที่เพิ่มมากขึ้น เพื่อให้เราบรรลุวิสัยทัศน์ขององค์กรและเป็นองค์กรแห่งการเรียนรู้ เราได้ยึดถือในค่านิยมองค์กรและมีแนวทางในการปฏิบัติร่วมกัน ซึ่งเราเรียกว่า CSSP

กลยุทธ์ที่สำคัญของบริษัท

1. บริษัทมุ่งเน้นเรื่องการพัฒนา สร้างสรรค์นวัตกรรมใหม่ เพื่อพัฒนาคุณภาพและสร้างมูลค่าผลิตภัณฑ์ ตลอดจนการบริการด้านการขาย โดยใช้เทคโนโลยีรูปแบบใหม่ (Digital Platform) เพื่อตอบสนองความพึงพอใจของลูกค้า
2. บริษัทคำนึงถึงเรื่องสังคม สิ่งแวดล้อม และการกำกับดูแลกิจการ (ESG) ตลอดจนการลดการใช้พลังงานไฟฟ้า

ข้อมูลสำคัญทางการเงิน

บริษัท เอเชีย เมทัล จำกัด (มหาชน) และบริษัทย่อย

ข้อมูลจากงบการเงินรวม (หน่วย : ล้านบาท)	2566	2565	2564
งบแสดงฐานะทางการเงิน			
สินทรัพย์รวม	5,141.97	4,377.00	4,250.53
หนี้สินรวม	1,809.85	1,528.40	1,174.34
ส่วนของผู้ถือหุ้น	3,332.12	2,848.60	3,076.19
งบกำไรขาดทุน			
รายได้จากการขายและการให้บริการ	7,805.06	5,522.93	7,747.63
รายได้อื่น	171.30	43.37	54.40
รายได้รวม	7,976.36	5,566.30	7,802.03
ต้นทุนขายและต้นทุนบริการ	7,219.92	5,395.74	6,633.99
ค่าใช้จ่ายในการขายและบริหาร	222.24	228.05	246.32
กำไรจากการดำเนินงาน	534.20	(57.48)	921.71
ต้นทุนทางการเงิน	50.35	12.78	15.19
กำไรก่อนส่วนแบ่งกำไร (ขาดทุน)	483.85	(70.26)	906.52
ส่วนแบ่งกำไรของบริษัทร่วมที่ใช้วิธีส่วนได้เสีย	35.19	17.07	239.15
รายได้ (ค่าใช้จ่าย) ภาษีเงินได้	(102.01)	(11.00)	(193.44)
กำไร (ขาดทุน) สำหรับปี	417.03	(64.20)	952.23

ข้อมูลผู้ถือหุ้น (หน่วย : บาท/หุ้น)	อัตราส่วนทางการเงิน		
	2566	2565	2564
มูลค่าตามบัญชีต่อหุ้น	1.00	1.00	1.00
กำไรสุทธิต่อหุ้น	0.87	(0.13)	1.96
ปันผลต่อหุ้น	0.19	-	0.34
อัตราส่วนทางการเงิน			
อัตรากำไรขั้นต้น	7.50	2.30	14.37
อัตรากำไรจากการดำเนินงาน	6.84	(1.04)	11.90
อัตรากำไรสุทธิ	5.23	(1.15)	12.20
อัตราส่วนหนี้สินสุทธิต่อ EBITDA	1.80	17.86	0.81
อัตราผลตอบแทนต่อสินทรัพย์	8.76	(1.49)	23.83

การเปลี่ยนแปลงและพัฒนาการที่สำคัญ



การเปลี่ยนแปลงและพัฒนาการที่สำคัญ

2564

- คณะกรรมการบริษัทอนุมัติการลงทุนโครงการก่อสร้างโรงงานผลิตเหล็กแผ่นม้วนเคลือบสังกะสี (GI) มูลค่าประมาณ 500 ล้านบาท
- บริษัทลงทุนเพิ่มเติมใน บจก. ไพร้ม สตีล มิลล์ (บริษัทร่วม) โดยการซื้อหุ้นสามัญจากผู้ถือหุ้นรายเดิม จำนวน 500,000 หุ้น คิดเป็น 5%
- ลงทุนเพิ่มเติมใน บจก. แกรนด์ เอเชีย สตีล โปรเซสซิ่ง เซ็นเตอร์ (บริษัทย่อย) โดยการซื้อหุ้นสามัญจากผู้ถือหุ้นรายเดิม จำนวน 99,998 หุ้น คิดเป็น 50%



2565

- คณะกรรมการบริษัทอนุมัติงบประมาณโครงการก่อสร้าง โรงงานผลิตเหล็กแผ่นม้วนเคลือบสังกะสี (GI) จากเดิมมูลค่าประมาณ 500 ล้านบาท เป็น 750 ล้านบาท
- บริษัทได้รับรางวัล Outstanding Company Performance Award และ Best Company Performance Awards เพื่อเป็นการประกาศเกียรติคุณบริษัทจดทะเบียนที่มีความยอดเยี่ยมและดีเด่นจากผลการดำเนินงาน ปี 2564

2566

- บริษัทลงทุนเพิ่มเติมใน บจก. ไพร้ม สตีล มิลล์ บริษัทร่วม จำนวน 2 ครั้ง รวม 1,000,000 หุ้น มูลค่าที่ตราไว้ 100 บาท คิดเป็นร้อยละ 5.5 ของทุนจดทะเบียนแล้ว จากคุณชูศักดิ์ ยงวงศ์ ไพบุลย์ (เป็นบุคคลที่เกี่ยวข้องกัน ซึ่งเป็นกรรมการผู้จัดการ บมจ. เอเชีย เมทัล และเป็นกรรมการผู้จัดการ บจก. ไพร้ม สตีล มิลล์ โดยบริษัทจะเข้าทำรายการดังกล่าว มูลค่ารวม 98 ล้านบาท
- บริษัท ลงทุนการติดตั้งระบบผลิตไฟฟ้าพลังงานแสงอาทิตย์ (Solar Rooftop) ที่ โรงงานบางพลี จ.สมุทรปราการ
- คณะกรรมการบริษัทอนุมัติจัดตั้งคณะกรรมการชุดย่อยเพิ่มเติม 1 คณะ ได้แก่ คณะกรรมการสิ่งแวดล้อม สังคม และการกำกับดูแลกิจการ (ESG)

ส่วนที่ 1 การประกอบธุรกิจและผลการดำเนินงาน

โครงสร้างการถือหุ้นรวมถึงข้อมูลหลักทรัพย์และผู้ถือหุ้น

1. โครงสร้างการถือหุ้นของกลุ่มบริษัท

ณ วันที่ 31 ธันวาคม 2566

โครงสร้างของบริษัทย่อย ของ บริษัท เอเชีย เมทัล จำกัด (มหาชน)

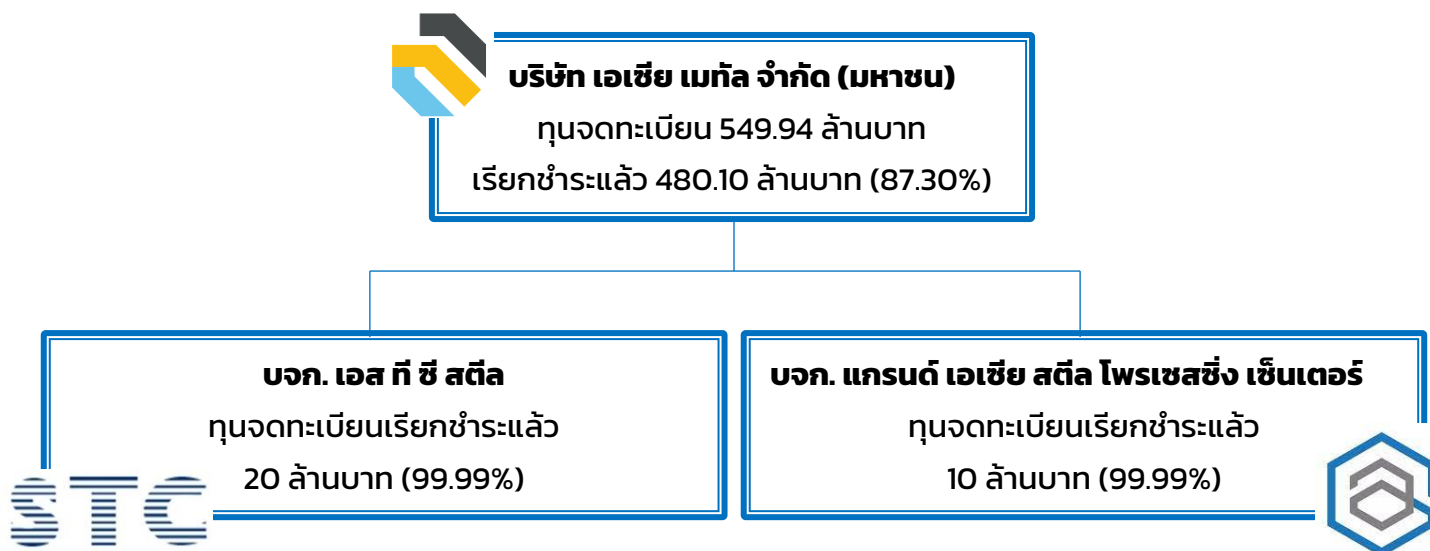

โครงสร้างของบริษัทร่วม ของ บริษัท เอเชีย เมทัล จำกัด (มหาชน)

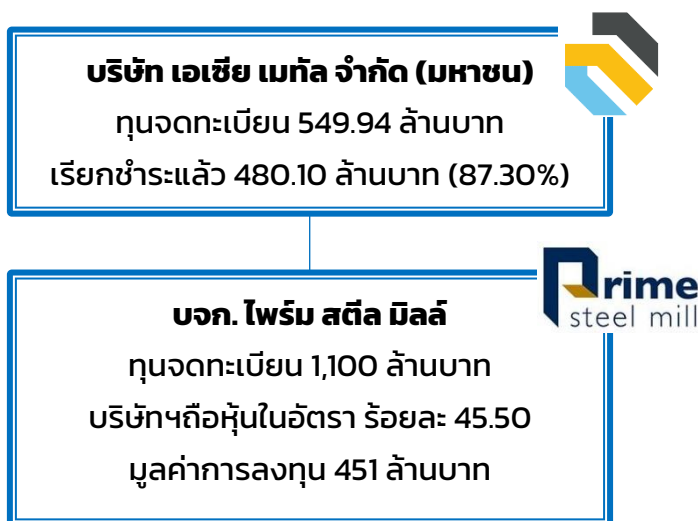

2. ข้อมูลทั่วไปของบริษัทย่อยและบริษัทร่วม

ชื่อ	ประเภทธุรกิจ	ทุนจดทะเบียน (ล้านบาท)	หุ้นทั้งหมดที่ ออก จำหน่าย	หุ้นทั้งหมดที่บริษัทถือ	
				จำนวนหุ้น	ร้อยละ
บริษัทย่อย					
1. บริษัท เอส ที ซี สตีล จำกัด ที่ตั้งสำนักงาน 55 หมู่ 2 ซ.วัดหนามแดง ถ.ศรีนครินทร์ ต.บางแก้ว อ.บางพลี จ.สมุทรปราการ 10540 ตั้งโรงงาน 6/10 หมู่ 1 ซ.วัดหนามแดง ถ.ศรีนครินทร์ ต.บางแก้ว อ.บางพลี จ.สมุทรปราการ 10540	ผลิตและจัดจำหน่ายท่อเหล็กกึ่งชนิดกลมและชนิดเหลี่ยม	20	200,000	199,994	99.9970
2. บริษัท แกรนด์ เอเซีย สตีล ไพรเซ สซิ่ง เซ็นเตอร์ จำกัด ที่ตั้งสำนักงาน 55 หมู่ 2 ซ.วัดหนามแดง ถ.ศรีนครินทร์ ต.บางแก้ว อ.บางพลี จ.สมุทรปราการ 10540 ที่ตั้งโรงงาน 90/1 หมู่ที่ 10 ต.สระสีเหลี่ยม อ.พนัสนิคม จ.ชลบุรี 20140	ศูนย์บริการเหล็ก (Coil Center) ตัดแผ่น และ สลักงานตามขนาดที่ลูกค้ากำหนด	20	200,000	199,998	99.9999
บริษัทร่วม					
3. บริษัท ไพร้ม สตีล มิลล์ จำกัด ที่ตั้งสำนักงาน 1011 อาคารศุภาลัย แกรนด์ ทาวเวอร์ ชั้น 12 ห้อง 1202 ถนนพระรามที่ 3 แขวงช่องนนทรี เขตยานนาวา กรุงเทพมหานคร 10120 ที่ตั้งโรงงาน 7/447 หมู่ 6, นิคมอุตสาหกรรมอมตะ ซิตี ต.มาบยางพร อ.ปลวกแดง จ.ระยอง 21140	ผลิตและจัดจำหน่ายเหล็กกล้าคาร์บอนรีดร้อนแผ่นม้วนประเภทหน้าแคบ	1,100	11,000,000	5,000,000	45.50

3. นโยบายการลงทุนและการบริหารงานในบริษัทย่อยและบริษัทร่วม

นโยบายการลงทุนของบริษัท คือ บริษัทจะพิจารณาลงทุนในธุรกิจที่เกี่ยวเนื่องและเอื้อประโยชน์ต่อการทำธุรกิจของบริษัทหรือเป็นธุรกิจซึ่งอยู่ในอุตสาหกรรมที่มีแนวโน้มเจริญเติบโต และจะคำนึงถึงอัตราผลตอบแทนที่ได้รับจากการลงทุนเป็นสำคัญ และบริษัทจะควบคุมดูแลโดยจะส่งกรรมการเข้าไปเป็นตัวแทนตามสัดส่วนการถือหุ้น และหากเป็นบริษัทร่วม บริษัทจะส่งตัวแทนจากบริษัทเข้าไปเป็นกรรมการในบริษัทนั้น ๆ ทั้งนี้จำนวนตัวแทนจากบริษัทที่เข้าไปเป็นกรรมการจะขึ้นอยู่กับสัดส่วนการถือหุ้นของบริษัท

4. แนวนโยบายเพื่อป้องกันการถ่ายเทผลประโยชน์ระหว่างกัน

เนื่องจากบริษัท เอเชีย เมทัล จำกัด (มหาชน) และบริษัทย่อย บริษัทร่วม ดำเนินการธุรกิจที่มีความคล้ายคลึงกันในบางกิจกรรม เช่น การซื้อมาและจำหน่ายไปเหล็กม้วนเพื่อนำไปผลิตสินค้า ทั้งนี้ทางบริษัทคำนึงการถ่ายเทผลประโยชน์ระหว่างกัน โดยมีการกำหนดให้แต่ละกิจการจะต้องซื้อสินค้าจากผู้ผลิตหรือผู้ขายจากภายนอกได้ ยกเว้นบางกรณี สามารถซื้อขายวัตถุดิบและสินค้านี้ระหว่างกันได้โดยใช้ราคาตลาดหรือเป็นไปตามเงื่อนไขและเกณฑ์ที่ตกลงกันตามสัญญา ระหว่างกัน ซึ่งเป็นราคาที่คำนึงถึง ผลประโยชน์ของคู่สัญญาทั้งสองฝ่ายและอ้างอิงกับราคาตลาดรวมถึงไม่ส่งผลกระทบต่อ การดำเนินการธุรกิจ

5. แนวทางการแก้ไขการพึ่งพิงบริษัทในกลุ่ม

แนวนโยบายสำหรับการใช้ทรัพยากรร่วมกัน

- **การใช้อาคารสถานที่ร่วมกัน**

บริษัท เอเชีย เมทัล จำกัด (มหาชน) ได้ทำสัญญาเช่าทุกๆ 3 ปี ในส่วนอาคาร โกดัง และเครื่องจักรจากบริษัท เอส ที ซี สตีล จำกัด สำหรับบริษัท แกรนด์ เอเชีย สตีล โปรเซสซิ่ง เซ็นเตอร์ จำกัด ได้ทำสัญญาเช่าทุกๆ 1 ปี ในส่วนอาคาร โกดังและเครื่องจักรจากบริษัท เอเชีย เมทัล จำกัด (มหาชน) อนึ่งการเช่าจะเป็นไปตามราคาตลาด และเป็นไปตามข้อตกลงระหว่างกัน

- **การใช้โปรแกรมคอมพิวเตอร์ร่วมกัน**

ทางบริษัทและบริษัทย่อยนำโปรแกรม SAP มาใช้ในการบริหารจัดการร่วมกัน เพื่อประหยัดค่าดำเนินการ จึงกำหนดให้แบ่งแยกค่าบำรุงรักษาโปรแกรมจากกันโดยผู้ให้บริการจะคิดค่าใช้จ่ายของแต่ละบริษัท และในกรณีที่จำเป็นจะเปิดเผยข้อมูลที่เกี่ยวข้องไว้ในหมายเหตุประกอบงบการเงินของแต่ละกิจการ ในส่วนของการดำเนินการเรื่องอื่นๆให้แยกกันอย่างเอกเทศ

- **นโยบายการกู้ยืมเงินจากสถาบันการเงินและการค้ำประกัน**

การใช้วงเงินสินเชื่อจากสถาบันการเงินกำหนดให้ บริษัทและบริษัทย่อย จะต้องมิวงเงินสินเชื่อจากสถาบันการเงินที่แยกกันเป็นเอกเทศ สำหรับการค้ำประกันวงเงินสินเชื่อของบริษัทย่อยให้ดำเนินการได้เสมือนหนึ่งเป็นส่วนธุรกิจหนึ่งของบริษัท สามารถค้ำประกันซึ่งกันและกันได้

6. ข้อมูลหลักกรัพย์และผู้ถือหุ้น

- ข้อมูลหลักกรัพย์ของบริษัท

จำนวนทุนจดทะเบียนและทุนชำระแล้ว

บริษัทมีทุนจดทะเบียนและทุนที่ออกและเรียกชำระแล้วของบริษัท ณ วันที่ 31 ธันวาคม 2566 มีดังนี้

ทุนจดทะเบียน จำนวน	549,973,800 บาท
ทุนที่ออกและเรียกชำระแล้ว จำนวน	480,096,277 บาท
แบ่งเป็นหุ้นสามัญ จำนวน	480,096,277 หุ้น
มูลค่าที่ตราไว้หุ้นละ	1 บาท

- รายชื่อผู้ถือหุ้นรายใหญ่

รายชื่อผู้ถือหุ้นล่าสุด ณ วันที่ 9 มีนาคม 2566

ลำดับ	ชื่อ / สกุล	จำนวนหุ้น	% ของจำนวนหุ้นทั้งหมด
1	นายชูศักดิ์ ยงวงศ์ไพบูลย์	76,700,000	15.98
	นางเพ็ญจันทร์ ยงวงศ์ไพบูลย์	40,000,000	8.33
	นางสาวชนัญญา ยงวงศ์ไพบูลย์	21,791,000	4.54
	นางสาวพีรดา ยงวงศ์ไพบูลย์	19,000,000	3.96
รวมกลุ่มยงวงศ์ไพบูลย์		157,491,000	32.81
2	คุณหญิงปัทมา ลีสวัสดิ์ตระกูล	71,434,900	14.88
	นางสาวเกเรช ลีสวัสดิ์ตระกูล	20,000,000	4.17
รวมกลุ่มลีสวัสดิ์ตระกูล		91,434,900	19.05
3	นายวีระชัย สุธีรัชย์	46,432,400	9.67
	นายวินท์ สุธีรัชย์	21,641,100	4.51
รวมกลุ่มสุธีรัชย์		68,073,500	14.18
4	นายวิวัฒน์ โกวทิยโสภณ	26,000,000	5.42
	นายธนวัฒน์ โกวทิยโสภณ	9,730,000	2.03
รวมกลุ่มโกวิทโยโสภณ		35,730,000	7.45
รวม		352,729,400	73.49

• รายงานการเปลี่ยนแปลงการถือหลักทรัพย์ของกรรมการ และผู้บริหารของบริษัท

รายชื่อ	ณ วันที่ 31 ธันวาคม 2566			ณ วันที่ 31 ธันวาคม 2565		
	ตนเอง	คู่สมรส และบุตร ที่ยังไม่ บรรลุนิติ ภาวะ	เพิ่ม (ลด) ระหว่าง รอบ บัญชี	ตนเอง	คู่สมรส และบุตร ที่ยังไม่ บรรลุนิติ ภาวะ	เพิ่ม (ลด) ระหว่าง รอบ บัญชี
1. นายวีระชัย สุธีรัชชัย	46.43	-	เท่าเดิม	46.43	-	ลดลง
2. นายชูศักดิ์ ยงวงศ์ไพบูลย์	76.70	40.00	เท่าเดิม	76.70	40.00	เท่าเดิม
3. นางสาวพีรดา ยงวงศ์ไพบูลย์	19.00	-	เท่าเดิม	19.00	-	เท่าเดิม
4. นางสาวชนัญญา ยงวงศ์ไพบูลย์	21.79	-	เท่าเดิม	21.79	-	เท่าเดิม
5. นายพิบูลศักดิ์ อรรถกบวรพิศาล	-	-	N/A	-	-	N/A
6. เรือตรีหญิงสุรี บุรณธนิต	-	-	N/A	-	-	N/A
7. นางไทศิกา ไพรสงบ	-	-	N/A	-	-	N/A
8. นางสาวเมธิกานต์ ชุติพงศ์สิริ	-	-	N/A	-	-	N/A
9. นายสุนทร คำพิพจน์	-	-	N/A	-	-	N/A
10. นางสาวอรวรรณ พงศ์รัญลักษณ์	-	-	N/A	-	-	N/A
นางสาวสุนทรียา วงศ์สิริกุล	-	-	N/A	-	-	N/A
11. นายประพจน์ จิตต์ตรง	-	-	N/A	-	-	N/A

หมายเหตุ : นางสาวอรวรรณ พงศ์รัญลักษณ์ เข้ารับตำแหน่งกรรมการแทนคุณสุนทรียา วงศ์สิริกุล ที่ครบกำหนดตามวาระ

- การออกหลักทรัพย์อื่นๆ : ไม่มี
- ประวัติการเพิ่มทุนจดทะเบียน : ปี 2566 บริษัทไม่มีการออกหลักทรัพย์ให้กับผู้ถือหุ้น

หน่วย : บาท	ทุนชำระแล้ว ก่อนการเพิ่มทุน	จำนวนทุน ที่เพิ่มทุน	ทุนชำระแล้วหลัง การเพิ่มทุน	ประเภทการเพิ่มทุน
2545	30,000,000	70,000,000	100,000,000	เสนอขายผู้ถือหุ้นเดิม
2546	100,000,000	50,000,000	150,000,000	เสนอขายผู้ถือหุ้นเดิม
2547	150,000,000	50,000,000	200,000,000	เสนอขายประชาชน
2548	200,000,000	199,973,800	399,973,800	เสนอขายผู้ถือหุ้นเดิม
2549	399,973,800	150,000,000	549,973,800	เสนอขายผู้ถือหุ้นเดิมและ ประชาชน

7. นโยบายการจ่ายเงินปันผล

บริษัทมีนโยบายการจ่ายเงินปันผลให้แก่ผู้ถือหุ้น ในอัตราไม่น้อยกว่าร้อยละ 50 ของกำไรสุทธิ หลังหักภาษีจากงบการเงินเฉพาะกิจการ เว้นแต่ในกรณีที่บริษัทมีโครงการจะลงทุนในโครงการอื่น

บริษัทย่อมมีนโยบายจ่ายเงินปันผลเหมือนกับบริษัท เอเซีย เมทัล จำกัด (มหาชน) กล่าวคือ จะจ่ายเงินปันผลให้แก่บริษัทในอัตราไม่น้อยกว่าร้อยละ 50 ของกำไรสุทธิหลังหักภาษี เว้นแต่ในกรณีที่บริษัทย่อนั้นมีโครงการจะลงทุนในโครงการอื่น

ผลการดำเนินงานประจำปี	กำไรสุทธิ (บาท)	กำไรต่อหุ้น (บาท)	เงินปันผลต่อหุ้น (บาท)	อัตราเงินปันผลตอบแทน	เงินปันผลจ่าย (บาท)	อัตราเงินปันผลจ่ายต่อกำไรสุทธิ
2566	359.55	0.75	0.19	6%	91.2	25
2565	(99.63)	(0.21)	N/A	N/A	N/A	N/A
2564	650.87	1.36	0.34	7%	163.2	25

- ปี 2566 ผลการดำเนินงานและฐานะทางการเงินเฉพาะบริษัทฯ มีผลประกอบการกำไรสุทธิจำนวน 359.55 ล้านบาท คณะกรรมการมีความเห็นเสนอให้ที่ประชุมอนุมัติการจ่ายเงินปันผลในอัตราหุ้นละ 0.19 บาท รวมเป็นเงินทั้งสิ้น 91.2 ล้านบาทโดยทั้งนี้เมื่อได้รับการอนุมัติจากที่ประชุมสามัญผู้ถือหุ้นประจำปี 2567 แล้ว บริษัทจะจ่ายเงินปันผลในวันที่ 23 พฤษภาคม 2567
- ปี 2565 เนื่องจากบริษัทมีผลขาดทุนสุทธิ 99.63 ล้านบาท มาจากการดำเนินงานของกิจการ คณะกรรมการจึงมีความเห็นขออนุมัติที่ประชุมผู้ถือหุ้น ให้งดจ่ายเงินปันผล สำหรับผลการดำเนินงานของกิจการ
- ปี 2564 ผลการดำเนินงานและฐานะทางการเงินเฉพาะบริษัทฯ มีผลประกอบการกำไรสุทธิจำนวน 650.87 ล้านบาท คณะกรรมการมีความเห็นเสนอให้ที่ประชุมผู้ถือหุ้นอนุมัติการจ่ายเงินปันผล ในอัตราหุ้นละ 0.34 บาท รวมเป็นเงินทั้งสิ้น 163.2 ล้านบาท โดยได้รับการอนุมัติจ่ายเงินปันผลในวันที่ 27 พฤษภาคม 2565

ลักษณะการประกอบธุรกิจ

1. โครงสร้างการประกอบธุรกิจของกลุ่มบริษัท

ชื่อบริษัท	ประกอบธุรกิจ	กำลังการผลิต
บริษัท เอเชีย เมทัล จำกัด (มหาชน)	1. ผู้ผลิตเหล็กรูปพรรณ ชนิดท่อ และ ตะขี้ เป็นหลัก - ท่อเหล็กที่มี O.D. 0.5 นิ้ว (12 มิลลิเมตร) ถึง 7 นิ้ว (175 มิลลิเมตร) - เหล็กโครงสร้างรูปตัวซี 2. จัดหาวัตถุดิบและรูปพรรณ (Trader) 3. ผู้แปรรูปผลิตภัณฑ์เหล็ก - เหล็กแผ่น (Sheet) - เหล็กม้วนสลิต (Slitting Coil)	264,000 ตันต่อปี 48,000 ตันต่อปี 44,000 ตันต่อปี 244,000 ตันต่อปี
บริษัท เอส ที ซี สตีล จำกัด	ปัจจุบันทางบริษัท เอส ที ซี สตีล จำกัด ให้บริษัท เอเชีย เมทัล จำกัด (มหาชน) เช่าโรงงานและเครื่องจักร	-
บริษัท แกรนด์ เอเชีย สตีล ไพรเซสซิ่ง เซ็นเตอร์ จำกัด	- ศูนย์บริการเหล็ก (Coil Center) ตัดแผ่นและสลิตงานตามขนาดที่ลูกค้ากำหนด ให้กับลูกค้ากลุ่มอุตสาหกรรมเฟอร์นิเจอร์ อุตสาหกรรมเครื่องใช้ไฟฟ้า และ อุตสาหกรรมยานยนต์	50,000 ตันต่อปี
บริษัท ไพร้ม สตีล มิลล์ จำกัด	ผลิตเหล็กรีดร้อนชนิดม้วน ประเภทหน้าแคบ (Hot Rolled Narrow Strip In Coil)	600,000 ตันต่อปี

2. ลักษณะในการประกอบธุรกิจที่ผ่านมา

ในปี 2566 ทางบริษัทและบริษัทย่อย ยังคงมุ่งเน้นรักษาฐานลูกค้ารายเดิม และขยายฐานลูกค้ารายใหม่ควบคู่กัน ทั้งนี้ ทางบริษัทอยู่ระหว่างผลักดันการก่อสร้างโครงการผลิตเหล็กแผ่นม้วนเคลือบสังกะสีให้แล้วเสร็จ และเริ่มผลิตและจำหน่ายเชิงพาณิชย์ภายในปี 2567

3. โครงสร้างรายได้

บริษัท เอเชีย เมทัล จำกัด (มหาชน) และบริษัทย่อย มีรายได้จากการขายสินค้าในประเทศเป็นหลัก ทั้งมาจากกลุ่ม WHOLESALERS, MODERN TRADE และ ภาคอุตสาหกรรมต่างๆ เช่น อุตสาหกรรมวัสดุก่อสร้าง, อุตสาหกรรมเครื่องใช้ไฟฟ้า อุตสาหกรรมเฟอร์นิเจอร์ เป็นต้น ซึ่งมีรายละเอียดดังนี้

มูลค่าการจำหน่าย	2566		2565		2564	
	ล้านบาท	สัดส่วน	ล้านบาท	สัดส่วน	ล้านบาท	สัดส่วน
ศูนย์บริการเหล็ก						
1. บริการจัดหาผลิตภัณฑ์เหล็ก	N/A	N/A	N/A	N/A	N/A	N/A
2. บริการรับตัดเหล็ก	0.90	0.01	N/A	N/A	3.20	0.04
รวมรายได้ศูนย์บริการเหล็ก	0.90	0.01	0.00	0.00	3.20	0.04
การแปรรูปผลิตภัณฑ์เหล็ก						
1. เหล็กแผ่น	179.24	2.29	293.15	5.29	25.30	0.32
2. เหล็กม้วน	114.27	1.46	255.25	4.61	599.72	7.51
3. ท่อเหล็ก	4,685.89	59.77	3,681.48	66.45	4,156.69	52.05
4. เหล็กโครงสร้างรูปตัวซี	403.07	5.14	328.10	5.92	361.30	4.52
รวมรายได้การแปรรูป	5,382.47	68.65	4,557.98	82.27	5,143.01	64.40
รายได้จากการขาย Slab	1.21	0.02	870.82	15.72	2,510.53	31.43
อื่นๆ (ซื้อมา-ขายไป)	2,420	30.87	94.13	1.70	90.89	1.14
รวมมูลค่าการจำหน่ายทั้งหมด	7,805.06	99.55	5,522.93	99.69	7,744.43	96.97
รายได้จากส่วนแบ่งกำไร(ขาดทุน) ของบริษัทร่วมที่ใช้วิธีส่วนได้เสีย	35.19	0.45	17.07	0.31	239.15	2.99
รายได้รวม	7,840.25	100.00	5,540.00	100.00	7,986.78	100.00

4. ข้อมูลเกี่ยวกับผลิตภัณฑ์และบริการ

บริษัทแบ่งลักษณะผลิตภัณฑ์และบริการของบริษัทและบริษัทย่อย มีรายละเอียดดังนี้

การจัดหาผลิตภัณฑ์เหล็ก

บริษัทให้บริการจัดหาผลิตภัณฑ์เหล็กในลักษณะศูนย์บริการเหล็ก ทั้งเหล็กแผ่นรีดร้อน ชนิดม้วน เหล็กแผ่นรีดร้อนชนิดม้วนกีดกรดและชุบน้ำมัน เหล็กแผ่นรีดเย็นชนิดม้วน และเหล็กแผ่นเคลือบชนิดต่างๆ เช่น เหล็กแผ่นเคลือบสังกะสี (GI) เหล็กแผ่นเคลือบสังกะสีและอบ (Galvanneal) เหล็กแผ่นรีดเย็นทำด้วยเหล็กกล้าเคลือบด้วยสังกะสี แมกนีเซียมและอลูมิเนียมแบบจุ่มร้อน เป็นต้น เพื่อเข้ามาจำหน่ายให้แก่ ผู้ค้าส่งเหล็ก และลูกค้าที่เป็นโรงงานเหล็กต่างๆ ซึ่งลูกค้าจะนำไปใช้ในการแปรรูปเป็นชิ้นงานเหล็กต่างๆ ต่อไป รวมถึงการให้บริการรับตัดเหล็กตามขนาดต่างๆ ที่ลูกค้าต้องการ

การแปรรูปผลิตภัณฑ์เหล็ก

1. ผลิตภัณฑ์ท่อเหล็ก (Steel Pipe)

บริษัทและบริษัทย่อยผลิตและจำหน่ายท่อเหล็กสำหรับใช้ในอุตสาหกรรมต่างๆ ปัจจุบันบริษัทและบริษัทย่อยมีเครื่องจักรสำหรับการผลิตท่อเหล็กซึ่งสามารถผลิตท่อเหล็กได้ตั้งแต่เส้นผ่าศูนย์กลาง 12 มิลลิเมตรถึง 175 มิลลิเมตร โดยวิธีการนำเหล็กแผ่นรีดร้อนชนิดม้วนที่ตัดตามความกว้างที่กำหนดมาทำการขึ้นรูปและเชื่อมเหล็กแผ่นด้วยคลื่นความถี่สูงซึ่งเป็นเครื่องจักรที่ทันสมัยและมีประสิทธิภาพในการผลิต ทำให้ท่อเหล็กของบริษัทมีคุณภาพและเป็นที่ยอมรับของลูกค้า โดยบริษัทมีกำลังการผลิต 264,000 ตันต่อปี ซึ่งในปี 2566 บริษัทใช้กำลังการผลิตท่อเหล็กได้ 184,127 ตันต่อปี เท่ากับร้อยละ 70 ของกำลังการผลิต ท่อเหล็กของบริษัทและบริษัทย่อยที่ผลิตมีรูปแบบทั้งทรงกลม สี่เหลี่ยมจัตุรัส และสี่เหลี่ยมผืนผ้า ซึ่งบริษัทสามารถผลิตได้ตามความกว้างและความยาวที่ลูกค้ากำหนด

2. ผลิตภัณฑ์เหล็กโครงสร้างรูปตัวซี

บริษัทผลิตและจำหน่ายเหล็กโครงสร้างรูปตัวซี โดยการนำเหล็กม้วน สลิต (Slitting Coil) ที่ตัดตามขนาดมาขึ้นรูปในลักษณะรูปตัวซี ซึ่งจะนำไปใช้ในอุตสาหกรรมก่อสร้างเพื่อใช้เป็นโครงสร้างหลังคา บริษัทมีเครื่องจักรสำหรับการผลิตเหล็กโครงสร้างรูปตัวซีตั้งแต่ขนาด 3 นิ้วจนถึงขนาด 6 นิ้ว โดยมีกำลังการผลิต 48,000 ตันต่อปี ซึ่งในปี 2566 บริษัทใช้กำลังการผลิตเหล็กโครงสร้างรูปตัวซี เท่ากับร้อยละ 35 ของกำลังการผลิต

3. เหล็กม้วนสลิต (Slitting Coil)

บริษัทให้บริการตัดเหล็กเป็นเหล็กม้วนสลิต ซึ่งเป็นการนำเหล็กม้วน (Coil) มาตัดเป็นแถบเล็กตามความกว้างที่ลูกค้ากำหนดและม้วนกลับเพื่อจำหน่ายโดยบริษัทมีเครื่องจักรสำหรับการตัดเหล็กเป็นเหล็กม้วนสลิต (Slitting Coil) โดยบริษัทมีกำลังการผลิต 244,000 ตันต่อปี บริษัทใช้กำลังการผลิตเหล็กม้วนสลิต จำนวน 212,810 ตันต่อปี ซึ่งในปี 2566 บริษัทใช้กำลังการผลิตเหล็กม้วนสลิต เท่ากับร้อยละ 87 ของกำลังการผลิต

4. การแปรรูปเหล็กแผ่น หรือ ศูนย์บริการเหล็ก (Coil Service Center)

บริษัทย่อยให้บริการตัดเหล็กแผ่น ซึ่งเป็นการนำเหล็กม้วนมาตัดเป็นเหล็กแผ่นตามความกว้างและความยาวที่ลูกค้ากำหนด บริษัทสามารถตัดเหล็กตามความกว้างได้ตั้งแต่ 600 ถึง 1,500 มิลลิเมตร และตามความยาวตั้งแต่ 300 ถึง 6,100 มิลลิเมตรโดยบริษัทมีเครื่องจักรสำหรับการตัดเหล็กแผ่น (Cutting Sheet) ซึ่งมีกำลังการผลิตเท่ากับ 50,000 ตันต่อปี ในปี 2566 บริษัทใช้กำลังการผลิต เหล็กแผ่นเท่ากับร้อยละ 26 ของกำลังการผลิต

5. การตลาดและการแข่งขัน

ผู้ประกอบการอุตสาหกรรมไทย ยอมรับว่ามีความท้าทายในกระบวนการผลิตเหล็กของไทย ทั้งปัจจุบันและอนาคตเพิ่มขึ้นมากภายใต้เทคโนโลยีและการค้าโลกที่เปลี่ยนแปลงอย่างรวดเร็วและได้มีการเร่งพัฒนาตามลำดับ รวมถึงกระบวนการควบคุมและการพัฒนาผลิตภัณฑ์เพื่อรองรับกับความสำเร็จของประเทศมากขึ้น

ในปี 2566 ทางบริษัทยังคงมุ่งเน้นเรื่องการขยายกลุ่มตลาดในต่างจังหวัดมากขึ้น และเพิ่มความหลากหลายสินค้าให้ตอบสนองความต้องการของลูกค้า โดยเฉพาะกลุ่ม Modern trade และกลุ่มวัสดุก่อสร้าง เป็นต้น ทางบริษัทเองมีศักยภาพและความพร้อมในการลงทุนเพื่อทำให้เกิดความ

ได้เปรียบในเรื่องของการควบคุมคุณภาพ ระยะเวลาการส่งมอบสินค้าที่สั้นลง ความยืดหยุ่นของปริมาณการสั่งซื้อขึ้นทำให้สอดคล้องกับพฤติกรรมของผู้ซื้อที่จะทำการสั่งซื้อในจำนวนที่น้อยลง แต่มีราคาที่และความหลากหลายในการสั่งซื้อเพิ่มมากขึ้น ถือเป็นกลยุทธ์ที่เหมาะสมกับองค์กร

อย่างไรก็ตาม จากการที่อุตสาหกรรมเหล็กมีการแข่งขันกันสูงทั้งทางตรงและทางอ้อม สถานการณ์เหล่านี้ทำให้บริษัทและบริษัทในเครือได้มีการกำหนดกลยุทธ์ด้านต่างๆ เพื่อรองรับกับสถานการณ์ตลาดเหล็กที่เปลี่ยนไป ดังนี้

- **ด้านราคา**

1. กำหนดราคาที่เหมาะสมให้สอดคล้องกับแนวโน้มราคาตลาดเหล็กโลกและราคาตลาดเหล็กภายในประเทศ เพื่อให้มีความสามารถในการแข่งขันได้ และยังคงรักษา และ/หรือ เพิ่มส่วนแบ่งทางการตลาด
2. การให้ข้อมูลกับลูกค้า เพื่อสร้างความสัมพันธ์ที่ดี และ ความเชื่อมั่นในการสั่งซื้อผลิตภัณฑ์ของบริษัท
3. ปรับปรุงและพัฒนาประสิทธิภาพของโรงงานและเครื่องจักร รวมถึงเทคโนโลยีที่มีอยู่ ซึ่งเป็นส่วนหนึ่งในการควบคุมเกี่ยวกับต้นทุนการผลิตต่ำ

- **ด้านลูกค้า**

สร้างและรักษาสัมพันธ์ภาพกับลูกค้า รวมทั้งรับฟังความคิดเห็นของลูกค้า เพื่อนำมาศึกษา และทำความเข้าใจพฤติกรรมของผู้บริโภค

นอกจากทางบริษัทฯจะส่งทีมงานการตลาดและการขายออกตลาดทั้งในส่วนกรุงเทพ และปริมณฑลรวมถึงต่างจังหวัด เพื่อสำรวจทิศทางของราคาและความต้องการของกลุ่มลูกค้านั้น ทางบริษัทฯ อยู่ในระหว่างพัฒนาระบบซอฟต์แวร์บริหารความสัมพันธ์ลูกค้า (CRM) มาใช้เพื่อเป็นการติดตามงานขาย และตรวจสอบงานบริการลูกค้า รวมถึงเป็นการเก็บข้อมูลพฤติกรรมในการติดต่อ ซื้อขาย และความต้องการของลูกค้าผ่านช่องทางต่างๆ ของบริษัทฯ เพื่อนำข้อมูลเหล่านั้นมาวิเคราะห์ และใช้ให้เกิดประโยชน์ในการพัฒนาผลิตภัณฑ์หรือบริการสร้างความพึงพอใจของลูกค้า

- **ด้านการตลาด**

1. บริษัทมีกลุ่มลูกค้าที่ชัดเจนและสามารถตอบสนองความต้องการใช้งานของกลุ่มลูกค้าได้
2. บริษัทมีการพัฒนาและปรับปรุงคุณภาพของสินค้าอย่างสม่ำเสมอ โดยการลงทุนเรื่องของเครื่องจักร อะไหล่และอุปกรณ์สนับสนุนการผลิต เพื่อลดต้นทุนการผลิต เพิ่มผลผลิตที่มีคุณภาพ
3. สำรวจและรับฟังความคิดเห็นจากลูกค้าเพื่อนำมาปรับปรุงและพัฒนาสินค้าและบริการของบริษัทอย่างต่อเนื่อง
4. การต่อยอดธุรกิจและมองหาโอกาสใหม่ๆทางธุรกิจ ซึ่งดำเนินการควบคู่กับการใช้ทรัพยากรให้เกิดประโยชน์สูงสุด และ ความรู้ความชำนาญที่ทางบริษัทมีอยู่แล้ว ช่วยลดการสูญเสียเวลาและการลงทุนที่สูงเกินไป

- **ด้านบริการและการขนส่ง**

ทางบริษัทฯมุ่งเน้นเรื่องการพัฒนาขีดความสามารถในการส่งมอบผลิตภัณฑ์ให้ตรงต่อเวลา หรือตามระยะเวลาที่กำหนด เพื่อตอบสนองความต้องการของลูกค้า นอกจากนี้บริษัทฯ ยังคง

ปรับปรุงการบริหารจัดการระบบสินค้าคงคลัง โดยเริ่มจากการประมาณการสั่งซื้อวัตถุดิบล่วงหน้า ซึ่งอาศัยประสบการณ์จากผู้บริหารตลอดจนมีการติดตามสถานการณ์ตลาดทั้งในประเทศและต่างประเทศ รวมถึงทิศทางราคาของเหล็ก อีกทั้งบริหารจัดการการขายและการตลาด โดยการทำ ความเข้าใจและสังเกตพฤติกรรมของกลุ่มลูกค้าเป้าหมาย ทำให้ทราบถึงความต้องการของลูกค้า และลักษณะของลูกค้าได้เป็นอย่างดี รวมถึงผลิตภัณฑ์ที่บริษัทจำหน่ายนั้น เป็นผลิตภัณฑ์ที่มี คุณภาพโดยได้รับการรับรองคุณภาพตามมาตรฐานที่ยอมรับได้ ตรงตามที่คุณลูกค้าต้องการ

5.1 ลักษณะของลูกค้า

บริษัทยังคงมีเป้าหมายในการขยายและครอบคลุมกลุ่มลูกค้าต่างๆอย่างต่อเนื่อง รองรับ การจัดจำหน่าย ทั้งนี้ทางบริษัทมุ่งเน้นเรื่องคุณภาพของสินค้าและบริการ โดยยังคงเน้นกลุ่ม Wholesaler, Modern trade และภาคอุตสาหกรรมต่างๆ เช่น อุตสาหกรรมเครื่องใช้ไฟฟ้า, อุตสาหกรรมวัสดุก่อสร้าง เป็นต้น ซึ่งในปี 2566 ทางบริษัทรองรับกลุ่มลูกค้าส่วนใหญ่ที่อยู่ในเขต กรุงเทพฯและปริมณฑล

ในปี 2566 ทางบริษัทยังคงมุ่งมั่นพัฒนาความสัมพันธ์ที่ดีกับกลุ่มลูกค้ารายเดิม และมุ่งมั่น ในการต่อยอดปริมาณการจัดจำหน่ายของฐานลูกค้ารายเดิมมากขึ้น รวมถึงการขายฐานลูกค้า รายใหม่เพิ่มขึ้น โดยเฉพาะกลุ่มลูกค้าที่มีการใช้เหล็กแผ่นเคลือบ ซึ่งบางส่วนเป็นลูกค้าเดิมที่มี ต้องการขยายกลุ่มผลิตภัณฑ์ใหม่และกลุ่มลูกค้ารายใหม่ที่ใช้งานผลิตภัณฑ์เหล็กเคลือบเป็นหลัก เป็นการเพิ่มความหลากหลายของกลุ่มผลิตภัณฑ์เป็นทางเลือกให้แก่ลูกค้ามากยิ่งขึ้น

5.2 กลุ่มลูกค้าเป้าหมาย

กลุ่มลูกค้าเป้าหมายหลักของบริษัทและบริษัทย่อย มีรายละเอียดดังนี้

1. กลุ่มลูกค้าของบริษัท เอเชีย เมทัล จำกัด (มหาชน) ประกอบไปด้วย
 - ผู้ค้าส่ง (Wholesaler) , โมเดิร์นเทรด (Modern Trade) และตัวแทนจำหน่าย
 - กลุ่มโรงงานอุตสาหกรรมต่างๆ เช่น อุตสาหกรรมเครื่องใช้ไฟฟ้า และอุตสาหกรรม เฟอร์นิเจอร์ อุตสาหกรรมวัสดุก่อสร้าง
2. บริษัท แกรนด์ เอเชีย สตีล โพรเซสซิ่ง เซ็นเตอร์ จำกัด เป็นศูนย์บริการเหล็ก ซึ่งมีฐานลูกค้า จะเป็นกลุ่มโรงงานอุตสาหกรรมต่างๆ เช่น กลุ่มอุตสาหกรรมเครื่องใช้ไฟฟ้า กลุ่มอุตสาหกรรม เฟอร์นิเจอร์ เป็นต้น

บริษัทร่วมทุน คือ บริษัท ไพร้ม สตีล มิลล์ จำกัด ผลิตเหล็กม้วนหน้าแคบ กลุ่มลูกค้า ได้แก่ โรงงานผู้ผลิตท่อและอุตสาหกรรมที่ใช้เหล็กม้วนหน้ากว้างไม่เกิน 500 มิลลิเมตร

5.3 ช่องทางการจัดจำหน่าย

สำหรับการขายในประเทศ มี 2 ช่องทางการจำหน่ายของบริษัท คือ

1. การจัดจำหน่ายผ่านตัวแทนขายส่ง (Wholesaler)
 - ดำเนินการจัดจำหน่ายผลิตภัณฑ์ผ่านผู้ค้าส่ง (Wholesaler) , โมเดิร์นเทรด (Modern Trade) และตัวแทนจำหน่าย เพื่อลดความเสี่ยงเรื่องต้นทุนของสินค้า แบ่งภาระความเสี่ยงด้านเครดิต
2. การจัดจำหน่ายโดยตรง (Direct Sale)

ดำเนินการจำหน่ายโดยตรงสำหรับกลุ่มลูกค้าประเภท เช่น ผู้ผลิตท่อเหล็ก ผู้ผลิตเครื่องใช้ไฟฟ้า ผู้ผลิตชิ้นส่วนยานยนต์ ผู้ผลิตเฟอร์นิเจอร์ ผู้รับเหมาก่อสร้าง เป็นต้น

6. สภาวะอุตสาหกรรมและสภาพการณ์แข่งขัน

ในช่วงปี 2566 ที่ผ่านมา ราคาเหล็กโลกเริ่มมีการปรับลดลงตามอุปสงค์-อุปทานเหล็กโลกที่หดตัวในหลายภูมิภาคตามความกังวลเกี่ยวกับภาวะเศรษฐกิจที่ยังมีความเสี่ยงสูง โดยเฉพาะความต้องการใช้ในจีนที่เป็นทั้งผู้ผลิต-ผู้บริโภคหลัก และความไม่แน่นอนทางการเมืองที่อาจส่งผลกระทบต่อการอนุมัติงบประมาณประจำปี 2567 ให้ล่าช้าจนกระทบต่อโครงการก่อสร้างใหม่ ๆ ของภาครัฐให้เลื่อนออกไป นอกจากนี้ ยังมีโอกาสที่เหล็กจากจีนบางส่วนอาจมีการระบายสต็อกมาที่ไทยมากขึ้นซึ่งอาจจะกดดันราคาเหล็กไทยให้ย่อลงได้ จึงมีการทบทวนการบังคับใช้มาตรการ AD และ AC เพื่อหลีกเลี่ยงการนำเข้าเหล็กจากประเทศจีนในสัดส่วนที่สูง หากมีการยุติการบังคับใช้มาตรการกับสินค้าเหล็กจากจีน อาจส่งผลให้มีการนำเข้าเหล็กเพิ่มขึ้นจนกดดันราคาเหล็กทรงแบนในประเทศให้ปรับลดลงได้

ปัญหาของอุตสาหกรรมเหล็กไทยที่กำลังถูกรุกรานจากเหล็กจีนที่มีต้นทุนการผลิตต่ำส่งผลให้ผู้ผลิตเหล็กไทยรายเดิม ๆ ประสบปัญหาขาดทุนสะสมและถูกปิดกิจการหรือถูกซื้อกิจการโดยนักลงทุนต่างชาติ ส่วนประเด็นด้านสิ่งแวดล้อม อาจทำให้ราคาเหล็กโลกมีแนวโน้มปรับฐานใหม่ซึ่งจะส่งผลกระทบต่อผู้เล่นในห่วงโซ่อุตสาหกรรมเหล็กไทยให้มีต้นทุนเพิ่มขึ้นในกรอบเวลาที่แตกต่างกัน

แนวโน้มปี 2567 คาดว่าทางรัฐบาลจะออกมาตรการควบคุมการออกใบอนุญาตนำเข้าและมีการปรับปรุงมาตรฐานผลิตภัณฑ์บังคับ (มอก.) รวมถึงทบทวนการต่ออายุมาตรการตอบโต้การทุ่มตลาด (AD) และ กฎหมายการตอบโต้การหลีกเลี่ยงการทุ่มตลาด (AC) เพื่อป้องกันการเสี่ยงพิกัดอัตราภาษีศุลกากร

นอกจากนี้ การปรับตัวของผู้ผลิตเหล็กในไทยจะต้องรักษาขีดความสามารถในการแข่งขันระยะยาวจำเป็นต้องปรับตัวในอนาคต เนื่องจากการตั้งเป้าหมาย Net Zero ของอุตสาหกรรมเหล็กโลกในการลด Carbon footprint ของการผลิตเหล็กจะต้องลดลง

7. การจัดหาผลิตภัณฑ์หรือบริการ

นโยบายการจัดหาวัตถุดิบและผลิตภัณฑ์

บริษัทมีนโยบายในการเป็นผู้ให้บริการจัดหาวัตถุดิบ ผลิตสินค้า และจำหน่ายผลิตภัณฑ์เหล็กที่มีความหลากหลายและครอบคลุมมากที่สุด เพื่อตอบสนองความต้องการของลูกค้าที่หลากหลายซึ่งบริษัทสามารถจัดหาผลิตภัณฑ์ได้ ทั้งในลักษณะของการซื้อมาขายไป รวมถึงการว่าจ้างผลิตสินค้า

ทางบริษัท และ บริษัทย่อย มีนโยบายการจัดหาวัตถุดิบและผลิตภัณฑ์ ซึ่งคำนึงถึงคุณภาพของวัตถุดิบและผลิตภัณฑ์ การบริการ และการส่งมอบสินค้าทันเวลา รวมถึงราคาที่เหมาะสมสอดคล้องกับสถานการณ์ความต้องการภายในประเทศ และ ทิศทางราคาเหล็กที่เหมาะสม

นโยบายการสั่งซื้อวัตถุดิบหลักซึ่งได้แก่ ซึ่งเป็นผลิตภัณฑ์ประเภทกลุ่มเหล็กรีดร้อน กลุ่มเหล็กรีดเย็น กลุ่มเหล็กเคลือบสังกะสี เหล็กรูปพรรณต่างๆ บริษัทจะดำเนินการสั่งซื้อวัตถุดิบเป็นเวลาล่วงหน้า 2-3 เดือน โดยจะสั่งซื้อเป็นจำนวน ครั้งละประมาณ 5,000 ตันขึ้นไป ในราคาและคุณภาพที่ตกลงก่อนล่วงหน้ากับผู้จำหน่ายวัตถุดิบ เพื่อให้มีสินค้าในปริมาณที่เพียงพอและมี

คุณภาพตรงตามความต้องการของลูกค้าในระยะเวลา 1 เดือนตามนโยบายการผลิตและการบริหารสินค้าคงคลังของบริษัท โดยผู้จำหน่ายวัตถุดิบจะทยอยส่งวัตถุดิบให้จนครบตามจำนวนที่สั่งซื้อ ซึ่งนโยบายการสั่งซื้อในปริมาณที่สม่ำเสมอดังกล่าว ทำให้บริษัทสามารถต่อรองราคาวัตถุดิบกับผู้ขายได้มากขึ้น ซึ่งเป็นการช่วยลดต้นทุนของบริษัทประการหนึ่ง

ในกรณีชำระค่าสินค้าและ/หรือชำระค่ามัดจำสินค้าล่วงหน้า ต้องดำเนินการตรวจสอบสถานะการสั่งซื้อสินค้าและวัตถุดิบหลัก รวมถึงประเมินความเสี่ยงของปัจจัยต่างๆที่เกี่ยวข้องทั้งภายในและภายนอกที่อาจส่งผลกระทบต่อการส่ง-มอบสินค้าให้ได้ตามที่สัญญากำหนดไว้

บริษัทและบริษัทย่อยจัดซื้อเหล็กแผ่นรีดร้อนซึ่งเป็นวัตถุดิบหลักในการผลิตจากผู้ผลิตเหล็กแผ่นรีดร้อนในประเทศ โดยซื้อจากบริษัทร่วมทุน บริษัท ไพร้ม สตีล มิลล์ จำกัด เป็นส่วนใหญ่ และในปัจจุบันทางบริษัทซื้อเหล็กแผ่นเคลือบจากบริษัท โพลโค โค้ทเตด สตีล (ประเทศไทย) จำกัด ซึ่งเป็นผู้ผลิตเหล็กแผ่นเคลือบรายใหญ่ และบางส่วนมาจากการนำเข้าจากต่างประเทศ บริษัทมีการติดต่อตัวแทนจำหน่ายวัตถุดิบจากต่างประเทศอย่างใกล้ชิดเพื่อติดตามข้อมูลราคาวัตถุดิบ

ในปี 2566 บริษัทมีการสั่งซื้อวัตถุดิบจากต่างประเทศและในประเทศ ซึ่งเป็นผลิตภัณฑ์ประเภทกลุ่มเหล็กรีดร้อน กลุ่มเหล็กรีดเย็น กลุ่มเหล็กเคลือบสังกะสี เหล็กรูปพรรณต่างๆ ดังนี้

(หน่วย : ตัน)

แหล่งที่มา	รายการ	ปี 2566	ปี 2565	ปี 2564
ในประเทศ	เหล็กแผ่นรีดร้อนชนิดม้วน และผลิตภัณฑ์เหล็กประเภทอื่น ๆ	32,400	25,625	143,150
ต่างประเทศ		307,055	71,310	129,353
ในประเทศ	เหล็กม้วนหน้าแคบ	22,852	79,903	106,598
ต่างประเทศ		N/A	N/A	N/A

• **ด้านสินค้าและผลิตภัณฑ์**

1. บริษัทฯ ให้ความสำคัญเรื่องการควบคุมคุณภาพของผลิตภัณฑ์ให้ตรงตามความต้องการของลูกค้า และ ประโยชน์ใช้สอยของกลุ่มลูกค้าที่มีหลากหลาย รวมถึงให้สอดคล้องกับมาตรฐานอุตสาหกรรม อีกทั้งยังมีการสำรวจความต้องการของกลุ่มลูกค้าที่มีหลากหลาย เพื่อนำมาปรับปรุงและพัฒนาผลิตภัณฑ์ของบริษัท
2. กระจายความเสี่ยงของธุรกิจโดยขยับขึ้นไปผลิตวัตถุดิบเอง ซึ่งทางบริษัทจะได้ประโยชน์ในเรื่องของการบริหารจัดการต้นทุน รวมถึงความรู้ และเป็นการเพิ่มกลุ่มสินค้าและเพิ่มกลุ่มลูกค้าเป้าหมาย
3. การจัดแกวกลุ่มธุรกิจสินค้าที่ชัดเจน ไม่จำเป็นต้องเป็นที่หนึ่ง แต่มีความเข้มแข็งในแง่รวมขององค์กร
4. การวางแผนพัฒนาประสิทธิภาพเพื่อความยั่งยืนทางธุรกิจ ส่งผลให้บริษัทมีความสามารถในการแข่งขันและความสามารถในการรับมือสถานการณ์ที่ผันผวน โดยบริษัทมีความได้เปรียบในการบริหารจัดการด้านวัตถุดิบจากการที่บริษัทได้ร่วมลงทุนกับบริษัทผู้ผลิตเหล็กม้วนที่มีกำลังการผลิตเพียงพอต่อความต้องการ เพิ่มขีดความสามารถในการแข่งขันควบคุมเสถียรภาพต้นทุนการผลิต พัฒนาผลิตภัณฑ์และประสิทธิภาพการผลิตทำให้บริษัทมีความสามารถในการแข่งขันสามารถควบคุม

ประสิทธิภาพการผลิตตั้งแต่ต้นน้ำ ถึงปลายน้ำ และกำหนดผลิตภัณฑ์ได้หลากหลายขนาดตามความต้องการของลูกค้า

นโยบายการผลิตและกำลังการผลิต

บริษัทฯ ดำเนินการผลิตผลิตภัณฑ์ตามคำสั่งลูกค้าและผลิตเพื่อการจัดจำหน่าย โดยมีทีมงานวางแผน-ผลิต ทีมงานการตลาด-ขาย ร่วมกันหารือเรื่องการบริหารจัดการวางแผนการผลิต รวมทั้งติดตามความเคลื่อนไหวของความต้องการสินค้าอย่างสม่ำเสมอ เพื่อใช้ในการประกอบการกำหนดนโยบายการผลิต และการวางแผนการจัดซื้อวัตถุดิบให้มีประสิทธิภาพ ทำให้บริษัทฯ สามารถส่งมอบผลิตภัณฑ์ได้ตรงต่อเวลา นอกจากนี้ทางบริษัทฯ มีการปรับปรุงประสิทธิภาพของเครื่องจักรภายในโรงงาน รวมถึงมีการกำหนดแผนการบำรุงรักษาเครื่องจักรอย่างสม่ำเสมอ

กำลังการผลิตของเครื่องจักรสำหรับท่อ เท่ากับ 264,000 ตัน/ปี, ตัวซี เท่ากับ 48,000 ตัน/ปี และสินค้าประเภทอื่นๆ 244,000 ตัน/ปี ทั้งนี้ในปี 2566 บริษัทฯ ใช้กำลังการผลิตท่อเท่ากับ 184,127 ตัน/ปี, ตัวซี เท่ากับ 16,927 ตัน/ปี และสินค้าประเภทอื่นๆ 212,810 ตัน/ปี

นโยบายสินค้าคงคลัง

ทางบริษัทมุ่งเน้นการบริหารจัดการสินค้าคงคลังทั้งทางด้านวัตถุดิบและสินค้าสำเร็จรูปนั้นให้เพียงพอ รองรับทุกสถานการณ์ โดยอาศัยแหล่งข้อมูลต่างๆ อาทิเช่น สถิติเกี่ยวกับอายุการจัดเก็บสินค้าคงคลัง ข้อมูลทิศทางของเศรษฐกิจของประเทศ และสภาวะตลาดในขณะนั้น นำมาศึกษา วิเคราะห์และประเมินสถานการณ์ในอนาคตเพื่อปรับปริมาณการเก็บสินค้าให้เหมาะสมตามความต้องการของตลาด

8. การพัฒนานวัตกรรมธุรกิจ

บริษัทให้ความสำคัญในการนำนวัตกรรมมาพัฒนาคุณภาพของผลิตภัณฑ์และบริการอย่างต่อเนื่อง โดยทางบริษัทได้มีการลงทุนเทคโนโลยีเครื่องจักร และอุปกรณ์ เพื่อปรับปรุงการผลิตสินค้าให้ได้คุณภาพตามมาตรฐานที่ยอมรับได้สร้างความเชื่อมั่นให้กับผู้บริโภค มุ่งเน้นผลิตภัณฑ์ตามความต้องการและการใช้งานให้เหมาะสมกับลูกค้าหรือกลุ่มธุรกิจต่างๆ รวมถึงการสร้างโอกาสและเพิ่มความสามารถในการแข่งขันทางธุรกิจ เช่น โครงการเหล็กแผ่นเคลือบซึ่งบริษัทได้ใช้เครื่องจักรที่มีความทันสมัย ทำให้มีความหลากหลายในประเภทของผลิตภัณฑ์และการใช้งานในรูปแบบต่างๆ เป็นการสร้างความแข็งแกร่งให้กับห่วงโซ่อุปทาน (Supply chain) ในทุกระดับ

ทั้งนี้ทางบริษัทยังคำนึงถึงสภาพแวดล้อมในการทำงานที่ปลอดภัย และลดผลกระทบต่อสิ่งแวดล้อมต่อสังคม และชุมชนโดยรอบ เป็นการสร้างความเชื่อมั่นต่อผู้บริโภคและความรับผิดชอบต่อสังคมที่บริษัทยึดถือตลอดมา

9. ข้อพิพาททางกฎหมาย

บริษัทไม่มีข้อพิพาททางกฎหมายที่เป็นสาระสำคัญต่อการดำเนินกิจการของบริษัท

การวิเคราะห์และคำอธิบายของฝ่ายจัดการ (MD&A)

Management Discussion and Analysis : MD&A

บริษัท เอเชีย เมทัล จำกัด (มหาชน) ขอเรียนชี้แจงผลการดำเนินงานสำหรับปีสิ้นสุด วันที่ 31 ธันวาคม 2566 เทียบกับงวดเดียวกันของปีก่อน ตามรายละเอียดดังนี้

งบกำไรขาดทุนเบ็ดเสร็จ-งบการเงินรวม สำหรับปี สิ้นสุดวันที่ 31 ธันวาคม	ปี 2566 บาท	ปี 2565 บาท	ผลต่าง	
			บาท	%
รายได้				
รายได้จากการขายสินค้าและการให้บริการ	7,805,060,234	5,522,932,897	2,282,127,337	41.3%
กำไร(ขาดทุน)จากอัตราแลกเปลี่ยนสุทธิ	44,867,241	(15,412,583)	60,279,824	391.1%
รายได้อื่น	126,433,644	43,370,684	83,062,960	191.5%
รวมรายได้	7,976,361,119	5,550,890,998	2,425,470,121	43.7%
ค่าใช้จ่าย				
ต้นทุนขายสินค้าและการให้บริการ	7,219,915,589	5,395,735,324	1,824,180,265	33.8%
ต้นทุนในการจัดจำหน่าย	103,589,971	66,380,522	37,209,449	56.1%
ค่าใช้จ่ายในการบริหาร	118,655,590	146,256,341	(27,600,751)	-18.9%
รวมค่าใช้จ่าย	7,442,161,150	5,608,372,187	1,833,788,963	32.7%
กำไร(ขาดทุน) - จากกิจกรรมดำเนินงาน	534,199,969	(57,481,189)	591,681,158	1029.3%
ต้นทุนทางการเงิน	50,348,692	12,783,421	37,565,271	293.9%
ส่วนแบ่งกำไรของบริษัทร่วมที่ใช้วิธีส่วนได้เสีย	35,191,049	17,073,723	18,117,326	106.1%
กำไร(ขาดทุน) - ก่อนค่าใช้จ่ายภาษีเงินได้	519,042,326	53,190,887	572,233,213	1075.8%
ค่าใช้จ่ายภาษีเงินได้	102,012,545	11,005,204	91,007,341	-826.9%
กำไร(ขาดทุน) - สำหรับงวด	417,029,781	(64,196,091)	481,225,872	749.6%

รายได้

รายได้รวมประกอบด้วยรายได้จากการขายและบริการ และรายได้อื่น เพิ่มขึ้น 2,282.13 ล้านบาท หรือคิดเป็นร้อยละ 41.3 อยู่ที่ 7,805.06 ล้านบาท (ปี 2565 : 5,522.93 ล้านบาท) เนื่องจากในปีที่ผ่านมาบริษัทมีการกลยุทธ์ที่สอดคล้องกับทิศทางตลาดที่เกิดขึ้นระหว่างปี 2566 โดยคำนึงถึงเรื่องการกระจายความเสี่ยงในการบริหารจัดการดำเนินธุรกิจในด้านต่างๆ อาทิ เช่น การปรับปรุงประสิทธิภาพในการจัดการเชิงบริหารต้นทุน และบุคลากร ในทุกด้านได้มีประสิทธิภาพเพิ่มขึ้นจึงทำให้มีโอกาสในการพัฒนา จนส่งผลให้ต้นทุนโดยรวมของกิจการดีขึ้น อีกทั้งบริษัทมีการทำสต็อกสินค้าได้ตรงกับความต้องการของผู้บริโภค และมีสินค้าที่ตอบโจทย์ความต้องการกลุ่มลูกค้าที่หลากหลายมากขึ้น

ต้นทุนและค่าใช้จ่าย

ต้นทุนและค่าใช้จ่ายในการขายและบริหาร เพิ่มขึ้น 1,818.38 ล้านบาท หรือคิดเป็นร้อยละ 32.3 อยู่ที่ 7,442.16 ล้านบาท (ปี 2565 : 5,623.78 ล้านบาท) โดยมีรายละเอียดดังต่อไปนี้

- ต้นทุนขายสินค้าและการให้บริการ เพิ่มขึ้น 1,824.18 ล้านบาท หรือคิดเป็นร้อยละ 33.8 อยู่ที่ 7,219.92 ล้านบาท (ปี 2565 : 5,395.74 ล้านบาท) เกิดจากการแปรผันตามรายได้จากการจำหน่ายสินค้าที่เพิ่มขึ้น

- ต้นทุนในการจัดจำหน่าย และค่าใช้จ่ายในการบริหาร ลดลง 5.80 ล้านบาท หรือคิดเป็นร้อยละ 2.5 อยู่ที่ 222.25 ล้านบาท (ปี 2565 : 228.05 ล้านบาท)

กำไรสุทธิ

บริษัทฯ มีกำไรสุทธิหลังหักภาษีเป็นจำนวน 417.03 ล้านบาท (ปี 2565 : -64.2 ล้านบาท) เพิ่มขึ้นจำนวน 481.23 ล้านบาท หรือคิดเป็นร้อยละ 749.6 อัตรากำไรสุทธิอยู่ที่ร้อยละ 5.2 (ปี 2565 : ร้อยละ -1.2)

งบแสดงฐานะการเงิน - งบการเงินรวม	31 ส.ค. 2566	31 ส.ค. 2565	ผลต่าง	
	บาท	บาท	บาท	%
สินทรัพย์หมุนเวียน	2,740,479,512	2,343,538,000	396,941,512	16.9%
สินทรัพย์ไม่หมุนเวียน	2,401,494,217	2,033,464,000	368,030,217	18.1%
สินทรัพย์รวม	5,141,973,729	4,377,002,000	764,971,729	17.5%
หนี้สินหมุนเวียน	1,702,349,890	1,434,657,000	267,692,890	18.7%
หนี้สินไม่หมุนเวียน	107,501,502	93,748,000	13,753,502	14.7%
หนี้สินรวม	1,809,851,392	1,528,405,000	281,446,392	18.4%
ส่วนของผู้ถือหุ้น	3,332,122,337	2,848,597,000	483,525,337	17.0%
รวมหนี้สินและส่วนของผู้ถือหุ้น	5,141,973,729	4,377,002,000	764,971,729	17.5%

ฐานะการเงิน

งบแสดงฐานะการเงิน ณ วันที่ 31 ธันวาคม 2566 มีการเปลี่ยนแปลงจากงบแสดงฐานะการเงิน ณ วันที่ 31 ธันวาคม 2565 ดังต่อไปนี้

สินทรัพย์

- สินทรัพย์รวมเท่ากับ 5,141.97 ล้านบาท เพิ่มขึ้น 764.97 ล้านบาท เพิ่มขึ้นคิดเป็นร้อยละ 17.5 ขณะที่หนี้สินรวมเท่ากับ 1,809.85 ล้านบาท เพิ่มขึ้น 281.45 ล้านบาท คิดเป็นร้อยละ 18.4 และส่วนของผู้ถือหุ้น มีจำนวน 3,332.12 ล้านบาท เพิ่มขึ้น 483.53 ล้านบาท คิดเป็นร้อยละ 17.0 โดยเพิ่มขึ้นเนื่องจากผลประกอบการที่มีกำไรสุทธิสิ้นงวด และกำไรขาดทุนเบ็ดเสร็จอื่น และมีกำไรสะสมยังไม่จัดสรรสิ้นงวดทั้งสิ้น 2,163.49 ล้านบาท

ตารางอัตราส่วนทางการเงินที่สำคัญ

อัตราส่วนทางการเงิน	งบการเงินรวม		
	2566	2565	2564
อัตราส่วนสภาพคล่อง	1.61	1.63	2.26
อัตราส่วนสภาพคล่องหมุนเร็ว	0.50	0.84	1.15
อัตราส่วนหมุนเวียนลูกหนี้การค้า	11.95	5.66	7.45
ระยะเวลาเก็บหนี้เฉลี่ย (จำนวนวัน)	30	64	48
อัตราส่วนหมุนเวียนสินค้าคงเหลือ	20.79	14.53	15.64
ระยะเวลาขายสินค้าเฉลี่ย (จำนวนวัน)	17	25	23
อัตราส่วนหมุนเวียนเจ้าหนี้	12.63	13.45	46.21
ระยะเวลาชำระหนี้ (จำนวนวัน)	29	27	8
อัตรากำไรขั้นต้น	7.50	2.30	14.37
อัตรากำไรจากการดำเนินงาน	6.84	(1.04)	11.90
อัตรากำไรสุทธิ	5.23	(1.15)	12.20
อัตราผลตอบแทนผู้ถือหุ้น (ROE)	13.49	(2.17)	36.13
อัตราผลตอบแทนจากสินทรัพย์	8.76	(1.49)	23.83
อัตราผลตอบแทนจากสินทรัพย์ถาวร	36.91	2.85	97.97
อัตรากำไรหมุนเวียนของสินทรัพย์	1.68	1.29	1.95
อัตราส่วนหนี้สินต่อส่วนของผู้ถือหุ้น	0.54	0.54	0.38
อัตรากำไรจ่ายเงินปันผล	21.87	N/A	17.36

นโยบายและแผนการบริหารความเสี่ยง

การบริหารจัดการความเสี่ยง

คณะกรรมการบริษัทให้ความสำคัญต่อระบบการควบคุมภายในและการบริหารจัดการความเสี่ยง โดยมอบหมายให้คณะกรรมการตรวจสอบ ทำหน้าที่สอบทานการประเมินระบบการควบคุมภายในและติดตามผลอย่างสม่ำเสมอ โดยมุ่งเน้นให้มีระบบการควบคุมภายในที่เพียงพอและเหมาะสมกับความเสี่ยงของบริษัท โดยบริษัทได้จัดให้มีบุคลากรเพียงพอที่จะดำเนินการตามระบบได้อย่างมีประสิทธิภาพ สามารถป้องกันและดำรงรักษาไว้ซึ่งทรัพย์สินของบริษัท ตลอดจนไม่ให้เกิดการทุจริตหรือการดำเนินงานที่ปกตಿಯ่างมีสาระสำคัญ รวมถึงให้ความมั่นใจอย่างสมเหตุสมผลว่าการทำธุรกรรมต่างๆ กับบุคคลที่อาจมีความขัดแย้งและบุคคลที่เกี่ยวข้องกัน มีการดำเนินการเป็นไปตามกฎ ระเบียบ และข้อบังคับบริษัท ข้อบังคับของกฎหมาย เพื่อป้องกันไม่ให้เกิดความเสียหายต่อบริษัท

1. ความเสี่ยงในการประกอบธุรกิจ (ด้านการตลาดและจัดจำหน่าย)

- ความเสี่ยงจากการผันผวนของราคาวัตถุดิบ

ความผันผวนของราคาเหล็กประเภทกลุ่มเหล็กรีดร้อน กลุ่มเหล็กรีดเย็น กลุ่มเหล็กเคลือบสังกะสี เหล็กรูปพรรณต่างๆ มีผลต่อต้นทุนผลิตภัณฑ์ และราคาผลิตภัณฑ์ โดยปกติแล้วราคาขายผลิตภัณฑ์ของบริษัทฯ จะเปลี่ยนแปลงสอดคล้องกับราคาซื้อวัตถุดิบ อันเนื่องมาจากสถานการณ์การระบาดของโรค Covid-19 ระลอกใหม่ ปัญหาการขาดแคลนพลังงาน และวัตถุดิบที่มีแนวโน้มปรับตัวขึ้น ซึ่งจะกระทบต่อต้นทุนการผลิตและการขนส่ง รวมถึงปัญหาในการส่งมอบวัตถุดิบหรือผลิตภัณฑ์ที่ได้มีการชำระค่าใช้จ่ายล่วงหน้าไว้แล้ว จึงส่งผลกระทบต่อ การนำเข้าของวัตถุดิบ ทั้งนี้อาจก่อให้เกิดการขาดแคลนวัตถุดิบเหล็ก หากโรงงานผู้ผลิตเหล็กในประเทศไม่สามารถผลิตเหล็กได้ตามความต้องการหรือเพียงพอต่อการบริโภค

บริษัทฯ อาจมีความเสี่ยงหากราคาขายผลิตภัณฑ์ไม่สามารถปรับให้สอดคล้องกับราคาซื้อวัตถุดิบ ซึ่งจะมีผลกระทบต่อส่วนต่างราคา (metal margin) และอัตราการกำไรของบริษัทฯ ได้ จึงอาจเกิดความเสี่ยงหากบริษัทฯ ซื้อวัตถุดิบมาในราคาสูงแต่ไม่สามารถขายผลิตภัณฑ์ของบริษัทฯ ในราคาที่สูงกว่าได้ ทั้งนี้ทางบริษัทฯ ต้องสั่งวัตถุดิบล่วงหน้าประมาณ 2-3 เดือน โดยกำหนดมาตรการลดความเสี่ยงดังนี้

- 1) ติดตามความเคลื่อนไหวประเมินสถานการณ์แนวโน้มราคาอย่างใกล้ชิด เปรียบเทียบราคาในประเทศและต่างประเทศ และติดตามสถานการณ์ทางเศรษฐกิจและปัจจัยอื่นที่ส่งผลกระทบต่อความผันผวนของราคาวัตถุดิบ เพื่อประกอบการสั่งซื้อวัตถุดิบและควบคุม ต้นทุนการผลิต
 - 2) มุ่งเน้นการวางแผนการสั่งซื้อวัตถุดิบและการผลิตให้สอดคล้องกับนโยบายการขาย ผลักดันการจำหน่ายสินค้าและส่งมอบอย่างรวดเร็ว เพื่อการควบคุมสินค้าคงคลังและลดผลกระทบต่อด้านราคา
 - 3) ติดตามความเคลื่อนไหวและดำเนินการตรวจสอบสถานะการสั่งซื้อสินค้าและวัตถุดิบหลัก รวมถึงประเมินความเสี่ยงของปัจจัยต่างๆ ที่เกี่ยวข้องทั้งภายในและภายนอกที่อาจส่งผลกระทบต่อ การส่ง-มอบสินค้าให้ได้ตามที่สัญญากำหนดไว้
- แนวโน้มความเป็นไปได้ที่จะเกิดความเสี่ยง : ค่อนข้างสูง

2. ความเสี่ยงเกี่ยวกับนโยบายภาครัฐ และกฎระเบียบที่เกี่ยวข้อง

- **ความเสี่ยงผลกระทบจากการแปลงเปลี่ยนกฎหมาย นโยบายภาครัฐและมาตรการที่เกี่ยวข้อง**

สืบเนื่องมาจากปริมาณการนำเข้าเหล็กจากต่างประเทศมากขึ้น ส่งผลกระทบต่อโครงสร้างราคาขายภายในประเทศบิดเบือน ทางรัฐบาลดำเนินการออกมาตรการคุ้มครองโรงงานผู้ผลิตในประเทศจากการทุ่มตลาด โดยการเรียกเก็บอากรตอบโต้การทุ่มตลาด (ANTI-DUMPING) หรือออกมาตรการปกป้องจากการนำเข้าสินค้าเหล็กแผ่นรีดร้อน (SAFEGUARD) รวมถึงทางภาครัฐดำเนินการทบทวนมาตรฐานเพิ่มเติม จึงส่งผลกระทบต่อ การนำเข้าของวัตถุดิบ ทั้งนี้อาจก่อให้เกิดการขาดแคลนวัตถุดิบเหล็ก หากโรงงานผู้ผลิตเหล็กในประเทศไม่สามารถผลิตเหล็กได้ตามความต้องการหรือเพียงพอต่อการบริโภค บริษัท ยังคงใช้นโยบายการรักษาระดับปริมาณสินค้าคงคลัง และเตรียมแผนการสั่งซื้อวัตถุดิบล่วงหน้าประมาณ 2-3 เดือน รวมถึงติดตามสถานการณ์ที่เกี่ยวข้องกับการเปลี่ยนแปลงกฎหมาย นโยบายของรัฐ และมาตรการที่เกี่ยวข้อง ซึ่งอาจส่งผลกระทบต่อ การดำเนินการของธุรกิจทั้งทางตรงและทางอ้อม เพื่อความสามารถในการแข่งขัน

ในปี 2566 บริษัทได้เข้าร่วมกับสมาคมผู้ผลิตท่อโลหะและแปรรูปเหล็กแผ่น ยื่นคำขอให้พิจารณาทบทวนการเรียกเก็บอากรตอบโต้การทุ่มตลาดไปตามมาตรา 57 กรณีสินค้าหลุด และก่อทำด้วยเหล็กหรือเหล็กกล้าที่มีแหล่งกำเนิดสาธารณรัฐประชาชนจีนและสาธารณรัฐเกาหลี ซึ่งอยู่ระหว่างการพิจารณาของกรมการค้าต่างประเทศ กระทรวงพาณิชย์ เพื่อบรรเทาผลกระทบจากสถานการณ์ราคาสินค้าเหล็กในตลาดโลกในขณะนั้น รวมถึงป้องกันผลกระทบจากสินค้าเหล็กทุ่มตลาดที่ทะลักเข้ามายังประเทศไทย

แนวโน้มความเป็นไปได้ที่จะเกิดความเสี่ยง : ปานกลาง

- **ความเสี่ยงจากการควบคุมราคาของภาครัฐ**

ปัจจุบันการปริมาณการนำเข้าเหล็กชนิดต่างๆเป็นปริมาณมาก จึงทำให้โรงงานผู้ผลิตในประเทศไทยมีอัตรากำลังการผลิตอยู่ในระดับต่ำ จึงเป็นเหตุให้มีการนำเข้าเหล็กในปริมาณที่สูง ซึ่งก่อให้เกิดความเสี่ยงต่ออุตสาหกรรมภายในประเทศ เช่น อุตสาหกรรมภาคก่อสร้าง ยานยนต์ และเฟอร์นิเจอร์ เป็นต้น บริษัทอาจจะได้รับผลกระทบ โดยเฉพาะด้านซัพพลายเหล็กที่อาจขาดแคลน จนทำให้อุตสาหกรรมที่เกี่ยวข้องหยุดชะงัก รวมถึงด้านราคาเหล็กนำเข้าที่มีความผันผวน จนทำให้ยากต่อการควบคุมต้นทุนการผลิต

อ้างอิงประกาศของกระทรวงพาณิชย์เกี่ยวกับสินค้าควบคุม เช่น เหล็ก เป็นต้น บริษัทจึงมีความเสี่ยงในระดับต่ำที่อาจถูกระงับการปรับราคาสินค้า หรือ ขอความร่วมมือในการตรึงราคาสินค้าอุปโภคบริโภค (ถ้ามี) ที่อาจกระทบต่อการสร้างรายได้และการทำกำไร

ในปี 2566 ทางบริษัทยังให้ความร่วมมือในการแจ้งข้อมูลปริมาณสินค้าและราคาขายในประเทศ แต่ไม่สามารถควบคุมกลไกราคาของเหล็กภายในประเทศได้ อันเนื่องมาจากการนำเข้าที่มีปริมาณสูง ทางบริษัทมีความจำเป็นในการปรับราคาขายสินค้าตามความเหมาะสม

แนวโน้มความเป็นไปได้ที่จะเกิดความเสี่ยง : ปานกลาง

- **ความเสี่ยงเกี่ยวกับผลกระทบจากมาตรการคุ้มครองโรงงานผู้ผลิตในประเทศจากการทุ่มตลาดเหล็ก**

จากมาตรการเรียกเก็บอากรตอบโต้การทุ่มตลาด (Antidumping) ซึ่งออกโดยคณะกรรมการพิจารณาการทุ่มตลาดและการอุดหนุน กระทรวงพาณิชย์ ที่เรียกเก็บภาษีอากรในอัตราสูงสำหรับการนำเข้าเหล็กแผ่นรีดร้อนชนิดม้วนและไม่เป็นม้วน จาก 21 ประเทศ ประกอบกับกรมการค้าต่างประเทศ ได้ออกกฎหมายการตอบโต้การหลบเลี่ยงมาตรการตอบโต้การทุ่มตลาดและการอุดหนุน (Anti-circumvention: AC) ส่งผลให้ต้นทุนการนำเข้าสินค้าเหล็กจากกลุ่มประเทศดังกล่าวสูงกว่าการซื้อจากผู้ผลิตในประเทศเป็นผลให้ผู้บริโภคในประเทศลดการนำเข้าลง และหันมาใช้เหล็กที่ผลิตในประเทศมากขึ้น ซึ่งอาจก่อให้เกิดภาวะการขาดแคลนวัตถุดิบเหล็กได้ หากโรงงานผู้ผลิตเหล็กในประเทศไม่สามารถผลิตเหล็กได้ตามคุณสมบัติหรือเพียงพอต่อความต้องการ

บริษัทยังคงใช้นโยบายการรักษาระดับปริมาณสินค้าคงคลังให้อยู่ในระดับ 30 วัน ถึง 60 วัน ประกอบกับการวางแผนการสั่งซื้อวัตถุดิบล่วงหน้าประมาณ 30 วัน ถึง 60 วัน ทำให้สามารถลดผลกระทบจากมาตรการดังกล่าวได้ในระดับหนึ่ง

แนวโน้มความเป็นไปได้ที่จะเกิดความเสี่ยง : ต่ำ

3. ความเสี่ยงด้านการบริหาร การจัดการ

- **ความเสี่ยงจากการพึ่งพิงผู้บริหาร**

เนื่องจากการประกอบธุรกิจอาศัยความสัมพันธ์ที่ดีระหว่างผู้บริหาร คู่ค้า ผู้จัดจำหน่าย และจัดหาวัตถุดิบ และลูกค้า ทำให้บริษัทสามารถจัดหาแหล่งวัตถุดิบได้ราคาที่เหมาะสม และรู้จักสถานการณ์ตลาดเพื่อการควบคุมสถานการณ์ของอุตสาหกรรมเหล็ก และวิเคราะห์แนวโน้มราคาวัตถุดิบและความต้องการของผู้บริโภค ซึ่งอาจส่งผลกระทบต่อความเชื่อมั่น หากผู้บริหารไม่สามารถควบคุมสถานการณ์ได้ บริษัทและบริษัทย่อยจึงให้ความสำคัญกับการพัฒนาพนักงานเพื่อเป็นส่วนหนึ่งในการขับเคลื่อนธุรกิจ ถ่ายทอดองค์ความรู้การประเมินสถานการณ์ในการประกอบการดำเนินกิจกรรมทางการค้า

ทางบริษัทมีการสร้างทีมผู้บริหารรุ่นใหม่ให้มีส่วนร่วมในการตัดสินใจ โดยเน้นการพัฒนาองค์ความรู้ ประสบการณ์การทำงาน เพื่อกระจายความเสี่ยงในการบริหารจัดการภายในบริษัท นำไปสู่การพัฒนาองค์กรอย่างยั่งยืน

แนวโน้มความเป็นไปได้ที่จะเกิดความเสี่ยง : ต่ำ

4. ความเสี่ยงด้านการเงิน

- **ความเสี่ยงจากการให้เครดิตลูกค้า**

บริษัทและบริษัทย่อยมีลูกหนี้การค้า ณ วันที่ 31 ธันวาคม 2565 จำนวน 428 ล้านบาท หรือคิดเป็นร้อยละ 5.48 ของรายได้จากการขายและให้บริการ บริษัทฯ ได้ให้ความสำคัญต่อคุณภาพลูกหนี้ โดยมีข้อปฏิบัติในการพิจารณาการให้เครดิตกับลูกค้าทุกรายอย่างเสมอภาค และเท่าเทียมกัน เพื่อลดความเสี่ยงอันอาจเกิดการเอื้อประโยชน์ให้กับกลุ่มใดเป็นพิเศษ กล่าวคือ พิจารณาประวัติลูกหนี้ ข้อมูลทางการเงิน และอื่นๆ ประกอบ บริษัทและบริษัทย่อยยังให้ความสำคัญในการติดตามคุณภาพลูกหนี้อย่างสม่ำเสมอ เพื่อลดความเสี่ยงอันอาจเกิดจาก

การที่ลูกหนี้ไม่สามารถชำระเงินได้ อีกทั้งบริษัทและบริษัทย่อยมีนโยบายในการตั้งค่าเพื่อหนี้สงสัยจะสูญกับลูกหนี้การค้าทุกรายที่เข้าหลักเกณฑ์หรือมีแนวโน้มจะไม่สามารถชำระเงินได้
 แนวโน้มความเป็นไปได้ที่จะเกิดความเสี่ยง : ปานกลาง

- **ความเสี่ยงจากอัตราดอกเบี้ย**

ณ วันที่ 31 ธันวาคม 2565 บริษัทและบริษัทย่อยมีหนี้สินหมุนเวียน 1,702 ล้านบาท หรือคิดเป็นร้อยละ 94.06 ของหนี้สินรวม โดยหนี้สินดังกล่าวเป็นสินเชื่อเพื่อการค้าในรูปแบบของเลตเตอร์ออฟเครดิต คริสทีริชิตัวสัญญาใช้เงิน เป็นต้น จากการเปลี่ยนแปลงอัตราดอกเบี้ยในตลาดอาจส่งผลกระทบต่อต้นทุนทางการเงินของบริษัทฯ โดยในปี 2566 บริษัทและบริษัทย่อยมีต้นทุนทางการเงิน เท่ากับ 50.35 ล้านบาท หรือคิดเป็นร้อยละ 0.65 ของรายได้จากการขายและการให้บริการ จากสถานะความเสี่ยงดังกล่าวบริษัทฯ มุ่งเน้นบริหารจัดการหนี้สิน
 แนวโน้มความเป็นไปได้ที่จะเกิดความเสี่ยง : ค่อนข้างสูง

- **ความเสี่ยงจากอัตราแลกเปลี่ยน**

บริษัทและบริษัทย่อยมีการสั่งซื้อสินค้าจากต่างประเทศคิดเป็นร้อยละ 83.78 ในปี 2566 ของมูลค่าการสั่งซื้อทั้งหมด บริษัทฯ ได้ทำการซื้อสินค้าจากต่างประเทศทั้งสกุลเงินดอลลาร์สหรัฐ และยูโร โดยในช่วงปีที่ผ่านมาผ่านสถานะความผันผวนทางเศรษฐกิจทั้งในประเทศ และต่างประเทศ ส่งผลให้อัตราแลกเปลี่ยนมีความผันผวน อย่างไรก็ตามบริษัทฯ ยังคงดำเนินงานตามนโยบายที่ได้กำหนดไว้เรื่องการป้องกันความเสี่ยงจากความผันผวนจากอัตราแลกเปลี่ยน โดยใช้เครื่องมือทางการเงินที่เหมาะสม อาทิ การทำสัญญาซื้อขายเงินต่างประเทศล่วงหน้า เพื่อลดความเสี่ยงและผลกระทบที่อาจเกิดขึ้นจากความผันผวนของอัตราแลกเปลี่ยนเงินตราต่างประเทศ นอกจากนี้ บริษัทฯ ยังพิจารณาแนวโน้มอัตราแลกเปลี่ยน และผลการดำเนินงานรวมของบริษัทประกอบการพิจารณา
 แนวโน้มความเป็นไปได้ที่จะเกิดความเสี่ยง : ค่อนข้างสูง

5. ความเสี่ยงด้านการผลิต

- **ความเสี่ยงจากการขาดแคลนวัตถุดิบ**

บริษัทและบริษัทย่อยมีการสั่งซื้อเหล็กแผ่นเคลือบชนิดม้วน (Coated steel coil) ทั้งในประเทศและต่างประเทศ โดยกลุ่มเหล็กแผ่นเคลือบชนิดม้วนในประเทศกับบริษัท โพลโค โค้ทเต็ด สตีล (ประเทศไทย) จำกัด ซึ่งผู้ผลิตและจำหน่ายเหล็กเคลือบ โดยผู้ผลิตในประเทศมีจำนวนน้อย และการออกมาตรการของภาครัฐบาล อาทิเช่น ANTI-DUMPING และการแก้ไขเพิ่มเติมมาตรฐานผลิตภัณฑ์อุตสาหกรรม อาจก่อให้เกิดความเสี่ยงในการขาดแคลนสินค้า ประกอบกับความต้องการในประเทศเพิ่มขึ้น เพื่อเป็นการบริหารจัดการที่ดีทางบริษัทและบริษัทย่อยวางแผนการสั่งซื้อสินค้าล่วงหน้าไว้ โดยคำนึงถึงแนวโน้มของราคาและปริมาณความต้องการ และคำนึงถึงคุณภาพของวัตถุดิบ และการบริหารต้นทุนอย่างเหมาะสมต่อทิศทางการแข่งขันและสถานะทางเศรษฐกิจ
 แนวโน้มความเป็นไปได้ที่จะเกิดความเสี่ยง : ปานกลาง

6. ความเสี่ยงด้านสังคม สิ่งแวดล้อม บรรษัทภิบาล (ESG Related Risk)

- **ความเสี่ยงจากการผลิตที่อาจก่อให้เกิดมลภาวะ**

บริษัทประกอบธุรกิจในการผลิตเหล็กโครงสร้างรูปพรรณ ซึ่งอาจก่อให้เกิดมลภาวะได้ ทั้งในเรื่องฝุ่นละอองที่ปนเปื้อนในอากาศ โลหะหนักที่อาจปนเปื้อนในน้ำ ระดับความดังของเสียงที่อาจสูงเกินมาตรฐาน ทั้งนี้ ทางบริษัทมีระบบดักจับฝุ่นก่อนปล่อยสู่อากาศ

แนวโน้มความเป็นไปได้ที่จะเกิดความเสี่ยง : ปานกลาง

- **ความเสี่ยงจากการดำเนินธุรกิจที่อาจก่อให้เกิดความไม่ปลอดภัยต่อพนักงาน**

บริษัทประกอบธุรกิจที่เป็นอุตสาหกรรมหนัก ซึ่งพนักงานอาจได้รับอันตรายจากการทำงานในส่วนผลิต อาจส่งผลให้บริษัทมีภาระค่าใช้จ่ายเพิ่มขึ้น เช่น ค่าเสียหายจากผู้ที่ได้รับอันตราย รวมถึง ค่าปรับ (ถ้ามี) ทั้งนี้ทางบริษัทมีการจัดประกันกลุ่มให้พนักงานที่มีความเสี่ยงสูงไว้เบื้องต้น ประกอบกับมีการรวบรวมสาเหตุของอุบัติเหตุเพื่อหาแนวทางแก้ไขป้องกันไม่ให้เกิดซ้ำ หรือ ลดความรุนแรงของการเกิดอุบัติเหตุ

แนวโน้มความเป็นไปได้ที่จะเกิดความเสี่ยง : ต่ำ

- **ความเสี่ยงจากการไม่สามารถดำเนินกิจการ เนื่องจากปัจจัยที่ไม่สามารถควบคุมได้**

บริษัทอาจจะเจอปัจจัยเสี่ยงที่ไม่สามารถควบคุมได้ อาทิเช่น จากภัยธรรมชาติ การก่อการร้าย จากการก่อวินาศกรรม และอื่นๆ ทั้งนี้บริษัทมีระบบรักษาความปลอดภัย มีการทำกรมธรรม์ประกันภัยไว้ รวมถึงมีคณะกรรมการ คปอ. มีหน้าที่ดูแลเรื่องความปลอดภัยต่างๆ

แนวโน้มความเป็นไปได้ที่จะเกิดความเสี่ยง : ปานกลาง

- **ความเสี่ยงด้านการทุจริตคอร์รัปชัน**

ทางบริษัทได้เข้าไปเป็นส่วนหนึ่งของสมาชิกโครงการแนวร่วมปฏิบัติของภาคเอกชนในการต่อต้านทุจริต (CAC) อยู่ระหว่างช่วงดำเนินการเก็บรวบรวมข้อมูล พร้อมทั้งให้ความรู้และสื่อสารกับผู้ที่มีส่วนได้ส่วนเสียทุกภาคส่วน ทั้งนี้ทางทีมคณะทำงานได้จัดทำแบบประเมินความเสี่ยงด้านการต่อต้านทุจริตคอร์รัปชันกับหน่วยงานภาครัฐ เพื่อรองรับการตรวจสอบจากผู้ตรวจสอบที่ได้รับการแต่งตั้ง

แนวโน้มความเป็นไปได้ที่จะเกิดความเสี่ยง : ต่ำ

- **ความเสี่ยงจากการเปลี่ยนแปลงด้านกฎหมายจากการเปลี่ยนแปลงสภาพภูมิอากาศ**

บริษัทมีความเสี่ยงที่เกิดกับธุรกิจจากการปรับตัวไปสู่สังคมคาร์บอนต่ำ เช่น กฎหมาย Carbon Tax ซึ่งเริ่มมีการบังคับใช้แล้วในต่างประเทศ สำหรับบริษัทในปัจจุบัน ยังไม่ได้รับผลกระทบจากประเด็นดังกล่าว อย่างไรก็ตาม ในอนาคต ประเทศไทยก็อาจจะมีการประกาศใช้กฎหมายเก็บภาษีคาร์บอนดังกล่าวได้เช่นกัน ซึ่งบริษัทจะมีต้นทุนการดำเนินงานที่อาจจะเพิ่มขึ้นตามการปฏิบัติตามกฎหมายใหม่ที่เกี่ยวข้องกับการปล่อยก๊าซเรือนกระจก

แนวโน้มความเป็นไปได้ที่จะเกิดความเสี่ยง : ปานกลาง

7. ความเสี่ยงอื่นๆ

- **ความเสี่ยงที่เกิดขึ้นใหม่ (Emerging Risks)**

บริษัทตระหนักถึงปัจจัยเสี่ยงที่เกิดขึ้นใหม่ ซึ่งอาจส่งผลกระทบต่อ การดำเนินธุรกิจในอนาคตข้างหน้า บริษัทฯ จึงได้วิเคราะห์ประเด็นความเสี่ยงที่อาจเกิดขึ้น รวมถึงผลกระทบต่อธุรกิจและการดำเนินงานของแต่ละปัจจัยเสี่ยง โดยได้กำหนดมาตรการ ลดความเสี่ยงและติดตามความเสี่ยงต่าง ๆ ที่เกิดขึ้นใหม่ทั้งในระยะปานกลางจนถึงระยะยาว อย่างต่อเนื่อง เพื่อลดผลกระทบจากปัจจัยเสี่ยงที่เกิดขึ้นใหม่ และช่วยให้บริษัทฯ สามารถ บรรลุเป้าหมายตามกลยุทธ์และทิศทางตามที่กำหนดไว้

แนวโน้มความเป็นไปได้ที่จะเกิดความเสี่ยง : ปานกลาง

- **ความเสี่ยงด้านความปลอดภัยทางไซเบอร์**

บริษัทให้ความสำคัญกับความเสี่ยงด้านความปลอดภัย ทางไซเบอร์ เพราะอาจจะกระทบต่อการดำเนินงานของบริษัทใน อนาคต จากการนำเทคโนโลยีสารสนเทศมาพัฒนาหรือใช้งาน มี แนวทางจัดการดังนี้



- ด้านความปลอดภัยของระบบ บริษัทได้พัฒนาและปรับปรุง ระบบคอมพิวเตอร์ ทั้ง Hardware และ Software รวมถึงระบบเครือข่ายให้ทันสมัย เพื่อ ป้องกันภัยจากการโจมตีรูปแบบใหม่ การย้ายระบบโปรแกรม SAP ขึ้นไปเก็บไว้ที่ Cloud การเพิ่มเติมและติดตั้งอุปกรณ์รักษาความปลอดภัยทางไซเบอร์ เช่น การป้องกันการ โจมตีเว็บไซต์ (Web Application Firewall) รวมถึงการป้องกันไวรัส มัลแวร์ และการ จัดการการอัปเดตแพตช์ต่างๆ รวมถึงมีการจัดเก็บข้อมูลสำรองและแยกสำรองข้อมูลไว้ ในที่ต่างๆ (Offsite Data Backup)

แนวโน้มความเป็นไปได้ที่จะเกิดความเสี่ยง : ปานกลาง

- ด้านบุคลากร บริษัทให้ความรู้ ด้านความปลอดภัยทางไซเบอร์กับบุคลากร ผ่านการ ฝึกอบรมและการสื่อสารต่างๆ เพื่อสร้างความตระหนักให้เกิดขึ้นภายในองค์กร
- แนวโน้มความเป็นไปได้ที่จะเกิดความเสี่ยง : ปานกลาง

การขับเคลื่อนธุรกิจเพื่อความยั่งยืน

1. นโยบายและเป้าหมายการจัดการด้านความยั่งยืน

บริษัทฯ ตระหนักถึงผู้มีส่วนได้ส่วนเสีย เพื่อให้การดำเนินธุรกิจเป็นไปอย่างยั่งยืน ซึ่งในปี 2566 ทางบริษัทฯ ยังคงมุ่งมั่นการสนับสนุนทางด้านการศึกษา การกีฬา และทางด้านศาสนาอย่างต่อเนื่อง เพื่อสร้างโอกาส และพัฒนาบุคลากรให้เกิดศักยภาพมากขึ้น จะเป็นแรงผลักดันที่ดีให้ผู้บริหาร และ พนักงานทุกท่านเป็นส่วนหนึ่งในการสร้างมาตรฐานที่ดีให้กับชุมชนและสังคมที่ดีขึ้น เพื่ออนาคตที่ยั่งยืนของเศรษฐกิจ สังคม สิ่งแวดล้อม และการอยู่ร่วมกันอย่างมีความสุขและมีการพึ่งพาอาศัยกันตามหลักค่านิยมขององค์กร CSSP โดยรายละเอียดได้กล่าวไว้ในนโยบายการพัฒนาเพื่อความยั่งยืน

แนวปฏิบัติด้านสิ่งแวดล้อมและการพัฒนาอย่างยั่งยืน



2. การจัดการผลกระทบต่อผู้มีส่วนได้เสียในห่วงโซ่คุณค่าของธุรกิจ

2.1 ห่วงโซ่คุณค่าของธุรกิจ

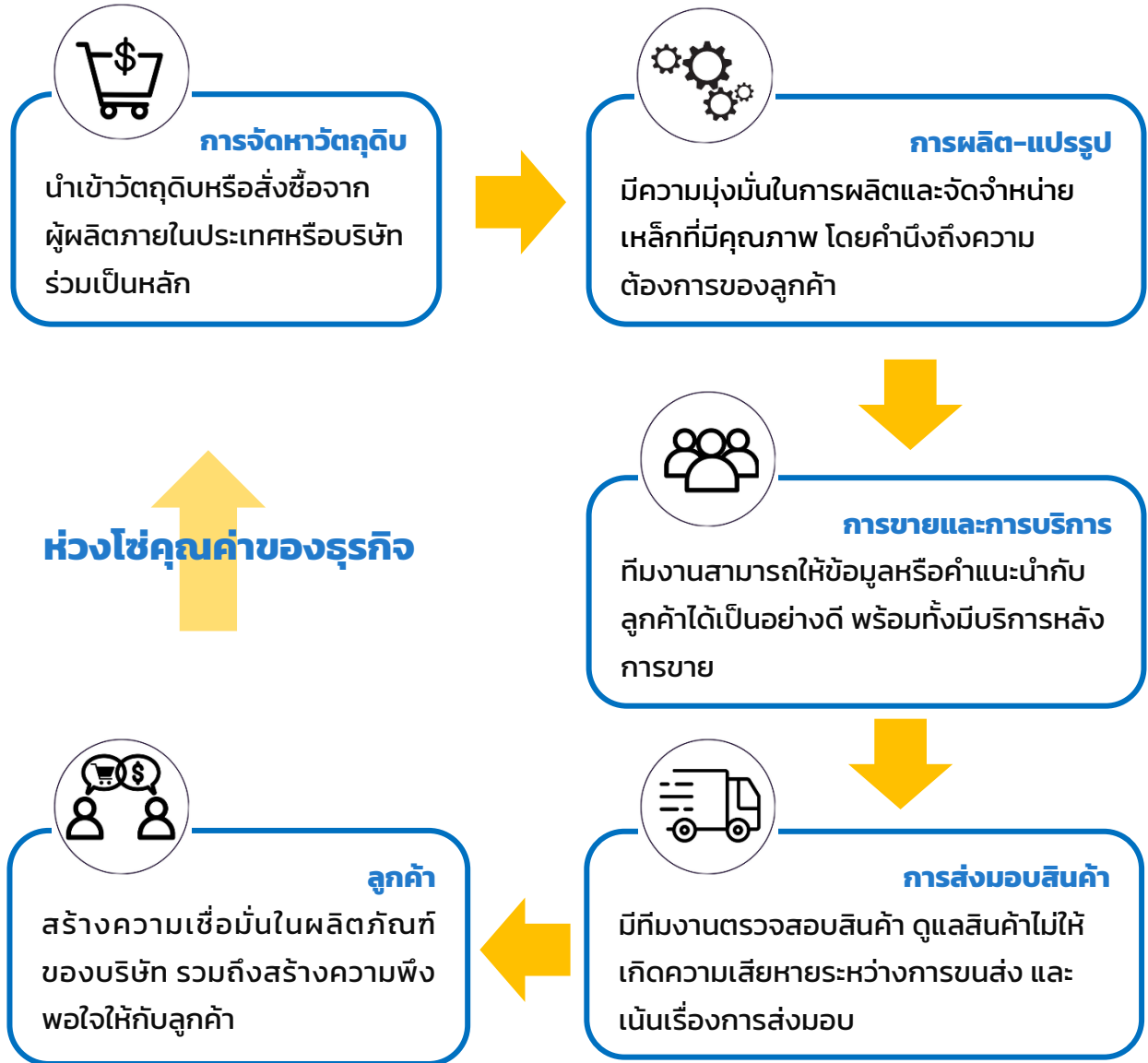

2.2 การวิเคราะห์ผู้มีส่วนได้เสียในห่วงโซ่คุณค่าของธุรกิจ

ผู้มีส่วนได้ส่วนเสีย	ความเกี่ยวข้องกับกระบวนการทางธุรกิจ	การมีส่วนร่วม	ความคาดหวัง	การตอบสนองต่อความคาดหวัง
ลูกค้า	การจัดจำหน่ายและบริการ	<ul style="list-style-type: none"> - ตรวจสอบความพึงพอใจของลูกค้าอย่างน้อย 1 ครั้ง/ปี - การออกตลาด เพื่อสำรวจความต้องการของลูกค้าอย่างสม่ำเสมอ - สื่อสารข้อมูลข่าวสาร โดยผ่าน Line, website , Facebook 	<ul style="list-style-type: none"> - สินค้าที่หลากหลาย และบริการที่มีคุณภาพ - การส่งมอบที่ตรงเวลา - ให้ความรู้เกี่ยวกับมาตรฐานต่างๆ เพื่อประกอบในการตัดสินใจและนำไปใช้งานอย่างเหมาะสม 	<ul style="list-style-type: none"> - ผลิตสินค้าที่มีคุณภาพตรงตามความต้องการของลูกค้า - การบริหารจัดการสินค้าคงคลังให้เพียงพอ - การบริหารจัดการขนส่งให้ได้มาตรฐานและจัดส่งตรงเวลา - มีทีมงานให้คำปรึกษาที่เกี่ยวกับเหล็ก
พนักงาน	<ul style="list-style-type: none"> - การผลิตและแปรรูปสินค้า - การตรวจสอบคุณภาพ - การจัดจำหน่ายและการบริการ - การจัดส่งสินค้า 	<ul style="list-style-type: none"> - การจัดประชุมทบทวนคุณภาพสินค้า - เปิดรับข้อเสนอแนะ และข้อร้องเรียนด้านคุณภาพและบริการ - การอบรมพัฒนาความรู้ความสามารถการทำงานอย่างต่อเนื่อง 	<ul style="list-style-type: none"> - ความก้าวหน้าในสายอาชีพ - ค่าตอบแทนและสวัสดิการที่ทัดเทียมกับบริษัทอุตสาหกรรมเดียวกัน - ความปลอดภัยในการทำงาน 	<ul style="list-style-type: none"> - การปฏิบัติอย่างเป็นธรรม เท่าเทียม และ เคารพสิทธิมนุษยชน - การพัฒนาความสามารถทำงานของพนักงานให้เกิดความมั่นใจในสายอาชีพ
คู่ค้าพันธมิตรทางธุรกิจ	<ul style="list-style-type: none"> - การจัดหาวัตถุดิบ - การผลิต/แปรรูป - การจัดส่งสินค้า 	<ul style="list-style-type: none"> - การประเมินคู่ค้า 2 ครั้ง/ปี ปรับปรุงคุณภาพวัตถุดิบอย่างต่อเนื่อง - ดำเนินธุรกิจร่วมกันบนพื้นฐานของความเป็นธรรม โปร่งใส 	<ul style="list-style-type: none"> - การบริหารจัดการซื้อจัดจ้างอย่างเป็นระบบ โปร่งใส และตรวจสอบได้ - สร้างสัมพันธ์อันดีเพื่อพัฒนาศักยภาพและประสิทธิภาพในการดำเนินธุรกิจร่วมกันในระยะยาว 	<ul style="list-style-type: none"> - มีนโยบายและวิธีปฏิบัติที่เกี่ยวกับการจัดซื้อจัดจ้าง - สื่อสารนโยบายด้านจริยธรรมธุรกิจ และนโยบายการต่อต้านทุจริตคอร์รัปชัน

ผู้มีส่วนได้ส่วนเสีย	ความเกี่ยวข้องกับกระบวนการทางธุรกิจ	การมีส่วนร่วม	ความคาดหวัง	การตอบสนองต่อความคาดหวัง
สังคม ชุมชน สิ่งแวดล้อม	<ul style="list-style-type: none"> - การผลิต/แปรรูป - การจัดส่งสินค้า 	<ul style="list-style-type: none"> - บริหารจัดการผลกระทบต่อสิ่งแวดล้อมโดยรอบบริเวณสถานที่ประกอบการเพื่อสร้างสัมพันธที่ดีระหว่างกันและเป็นส่วนหนึ่งในการพัฒนาคุณภาพชีวิตที่ดีแก่สังคมชุมชน - การตรวจประเมินการปล่อยก๊าซเรือนกระจกโดยองค์กรบริหารจัดการก๊าซเรือนกระจก (อบก.) - การใช้ Solar Rooftop เพื่อผลิตไฟฟ้า 	<ul style="list-style-type: none"> - การดูแลสิ่งแวดล้อมรอบชุมชน - การดำเนินธุรกิจที่ไม่ส่งผลกระทบต่อสังคม 	<ul style="list-style-type: none"> - ปรับปรุงกระบวนการผลิตกระบวนการทำงานที่เป็นมิตรต่อสิ่งแวดล้อม - ปรับปรุงสภาพแวดล้อมในการทำงาน - อนุรักษ์การทำกิจกรรม 5ส.
ผู้ถือหุ้น	การจัดจำหน่ายและการบริการ	<ul style="list-style-type: none"> - ประชุมสามัญผู้ถือหุ้น 1 ครั้ง/ปี - Opportunity Day อย่างน้อย 1 ครั้ง/ปี - การเปิดช่องทางในการสอบถามข้อมูล ผ่าน อีเมล โทรศัพท์ อย่างสม่ำเสมอ 	ผลประกอบการของบริษัท หรือ ผลตอบแทนจากการดำเนินธุรกิจ รวมถึงขยายธุรกิจให้เติบโตอย่างต่อเนื่องด้วยความยั่งยืน ความโปร่งใสในการดำเนินธุรกิจและการดูแลกิจการที่ดี	<ul style="list-style-type: none"> - 56-1 One Report - ชี้แจงผลการดำเนินงาน - บริหารผลประกอบการของบริษัทภายใต้การบริหารความเสี่ยง - ได้รับการประเมิน CG ไม่ต่ำกว่าระดับ 3 ดาว
ภาครัฐ	<ul style="list-style-type: none"> - การผลิตและแปรรูปสินค้า - การตรวจสอบคุณภาพ - การจัดจำหน่ายและการบริการ - การจัดส่งสินค้า 	รายงานผลการดำเนินธุรกิจให้กับหน่วยงานภาครัฐที่เกี่ยวข้อง ตามรอบที่กำหนดไว้	ปฏิบัติตามระเบียบข้อบังคับ กฎหมาย และนโยบายอื่นๆที่เกี่ยวข้อง	<ul style="list-style-type: none"> ได้รับใบอนุญาตทำผลิตภัณฑ์ ได้รับการรับรอง Made in Thailand ให้ความร่วมมือสนับสนุนที่เกี่ยวข้องกับภาครัฐ

ผู้มีส่วนได้ส่วนเสีย	ความเกี่ยวข้องกับกระบวนการทางธุรกิจ	การมีส่วนร่วม	ความคาดหวัง	การตอบสนองต่อความคาดหวัง
สถาบันการเงิน	<ul style="list-style-type: none"> - การผลิตและแปรรูปสินค้า - การตรวจสอบคุณภาพ - การจัดจำหน่ายและการบริการ - การจัดส่งสินค้า 	<ul style="list-style-type: none"> - การประชุมเพื่อแลกเปลี่ยนข้อมูลที่เกี่ยวข้องกับการดำเนินธุรกิจ - การเจรจา หรือ ทบทวนเงื่อนไขในการวงเงินสินเชื่อให้เหมาะสม 	การดำเนินธุรกิจเป็นไปตามแผนการลงทุน หรือ เป้าหมายที่กำหนดไว้	ดำเนินการตามแผนการลงทุนภายใต้การการบริหารความเสี่ยงอย่างเหมาะสม ชี้แจงผลการดำเนินงานผ่านสื่อต่างๆตามความเหมาะสม
คู่แข่ง	การจัดจำหน่ายและการบริการ	ช่องทางรับข้อเสนอนแนะความคิดเห็นข้อร้องเรียนผ่านระบบรับเรื่องร้องเรียนของบริษัท (Whistle blowing)	ข้อมูลการดำเนินธุรกิจของบริษัท ส่วนแบ่งทางการตลาด ดำเนินธุรกิจอย่างโปร่งใสและเป็นธรรม	เปิดเผยการดำเนินงานผ่านสื่อต่างๆตามความเหมาะสม

3. การจัดการด้านความยั่งยืนในมิติสิ่งแวดล้อม

บริษัทให้ความสำคัญกับการดูแลรักษาสิ่งแวดล้อม รวมถึงแหล่งทรัพยากรธรรมชาติ โดยจะไม่กระทำการใดๆ ที่เป็นการทำลาย รวมถึงสร้างสรรคกิจกรรมเพื่อสนับสนุนการรักษาสิ่งแวดล้อมต่อผู้คนในชุมชน รวมถึงปลูกฝังจิตใต้สำนึกของพนักงานทุกคนให้ปฏิบัติตามมาตรฐาน กฎหมาย และกฎระเบียบ ที่เกี่ยวข้องกับสิ่งแวดล้อมของหน่วยงานที่กำกับดูแล และตระหนักถึงการดำเนินธุรกิจที่สร้างความเชื่อมั่นให้กับลูกค้าด้วยความรับผิดชอบต่อสิ่งแวดล้อมอย่างจริงจังในทุกกระบวนการ ทั้งด้านการบริหารจัดการ กระบวนการทำงาน การผลิต ตลอดจนการจัดจำหน่ายผลิตภัณฑ์ ก่อให้เกิดการพัฒนาแนวคิดที่ถ่วงดุลมาจากประสบการณ์ เพื่อเป็นแนวปฏิบัติในการสร้างความสมดุลอย่างยั่งยืนให้แก่ผู้มีส่วนได้ส่วนเสียทุกภาคส่วน เพื่อเป็นส่วนหนึ่งในการป้องกัน และลดมลภาวะที่อาจส่งผลกระทบต่อสิ่งแวดล้อม รวมทั้งได้ผสมผสานกับหลักการพัฒนาอย่างยั่งยืนและหลักปรัชญาของเศรษฐกิจพอเพียง มุ่งมั่นสร้างความยั่งยืนและตอบสนองความต้องการของผู้มีส่วนได้ส่วนเสีย โดยมีแนวทางการดำเนินงาน ดังต่อไปนี้

- 1) ปฏิบัติตามกฎหมาย ข้อบังคับและกฎระเบียบที่เกี่ยวข้องด้านสิ่งแวดล้อม
- 2) มุ่งเน้นการอนุรักษ์ทรัพยากรธรรมชาติ การประหยัดพลังงานและการป้องกันมลภาวะต่อสิ่งแวดล้อม
- 3) สร้างจิตสำนึกที่ดีให้กับพนักงานฯ ทุกระดับ ให้มีส่วนร่วมในการดูแลรักษาสิ่งแวดล้อมในสถานที่ประกอบการ และ บริเวณใกล้เคียง

โดยในปี 2566 ผลการดำเนินงานด้านสิ่งแวดล้อมช่วยลดผลกระทบต่อสิ่งแวดล้อมที่เกี่ยวข้องกับทรัพยากรธรรมชาติเป็นปัจจัยการผลิต ดังนี้

การจัดการพลังงานไฟฟ้า

การใช้พลังงานอย่างคุ้มค่าและลดการสูญเสียพลังงาน ซึ่งเป็นต้นทุนในกระบวนการธุรกิจ โดยบริษัทบริหารจัดการ ควบคุมการทำงานของระบบไฟ แสงสว่างและระบบปรับอากาศ โดยติดตั้งและบำรุงรักษาอุปกรณ์ รวมถึงการติดตั้งระบบไฟฟ้าพลังงานแสงอาทิตย์ (Solar Rooftop) ลดการใช้พลังงานไฟฟ้า ที่โรงงานพนัสนิคม จ.ชลบุรีแล้ว ติดตั้งแล้วเสร็จและเริ่มผลิตกระแสไฟฟ้าส่งเข้ากระบวนการผลิตในเดือนพฤศจิกายน 2563

ในปี 2566 มีการติดตั้งระบบไฟฟ้าพลังงานแสงอาทิตย์ (Solar Rooftop) ที่โรงงานบางพลี จ.สมุทรปราการ ติดตั้งแล้วเสร็จและเริ่มผลิตกระแสไฟฟ้าส่งเข้ากระบวนการผลิตในเดือนกันยายน 2566

ทั้งนี้ บริษัทมีแผนการลงทุนติดตั้งระบบไฟฟ้าพลังงานแสงอาทิตย์ (Solar Rooftop) เพิ่มเติมให้ครอบคลุมทุกพื้นที่ในส่วนของบริษัท



ปี	ปริมาณการใช้ไฟฟ้ารวม (กิโลวัตต์-ชั่วโมง)	ปริมาณการซื้อไฟฟ้า มาใช้ (กิโลวัตต์-ชั่วโมง)	ปริมาณไฟฟ้าที่ผลิตได้จาก Solar Rooftop (หน่วย)	%
2566	8,777,627.89	7,277,624.00	1,500,003.89	17%
2565	5,765,695.00	5,011,349.00	754,346.00	13%
2564	6,202,526.00	6,061,828.00	140,698.00	2%

การจัดการน้ำ

บริษัทมีการใช้น้ำประปาและน้ำธรรมชาติในบ่อน้ำพื้นที่ของบริษัท โดยมีการตรวจสอบสภาพของระบบการจ่ายน้ำภายในกระบวนการให้ได้มาตรฐาน พร้อมทั้งมีการจัดการระบบบำบัดน้ำเสียตามมาตรฐาน

การจัดการขยะ ของเสีย และมลพิษ

บริษัทมีการจัดการขยะและของเสียในกระบวนการดำเนินธุรกิจอย่างต่อเนื่อง มีระบบการคัดแยกขยะตามประเภทที่มีประสิทธิภาพ ควบคุมไปกับการสร้างจิตสำนึกและการมีส่วนร่วมกับผู้ที่เกี่ยวข้อง เพื่อลดการกำจัดขยะ และบริษัทมีการตรวจวัดค่ามาตรฐานคุณภาพอากาศ กลิ่น เสียง แสงสว่าง อยู่ในเกณฑ์ปกติตามที่กฎหมายกำหนด และมีการปรับปรุงพัฒนาตามที่ได้รับคำแนะนำจากผู้ตรวจวัด

การจัดการเพื่อลดปัญหาก๊าซเรือนกระจก

ในปี 2566 บริษัทได้จัดทำคาร์บอนฟุตพริ้นท์องค์กร และได้รับการทวนสอบจากบริษัท อีซีอี อี จำกัด ที่ได้รับการรับรองจากองค์การบริหารจัดการก๊าซเรือนกระจก (องค์การมหาชน)-อบก. โดย อบก. พิจารณาและประกาศผลภายในเดือนกุมภาพันธ์ ปี 2567 โดยมีปริมาณแหล่งปล่อยก๊าซเรือนกระจก ปีปัจจุบันเทียบกับปีฐาน (ปี 2564) ดังนี้

แหล่งปล่อยCFO

ปริมาณ (Ton CO₂e)

	2566	2565	2564
Scope 1	299.00	464.00	634.00
Scope 2	3,611.00	2,472.00	2,979.00

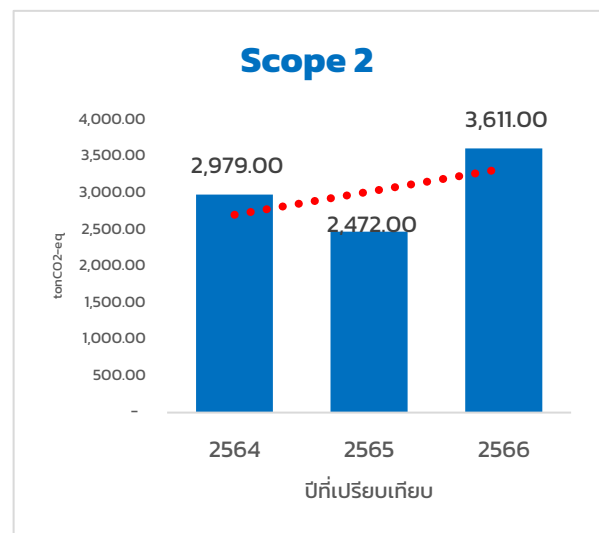
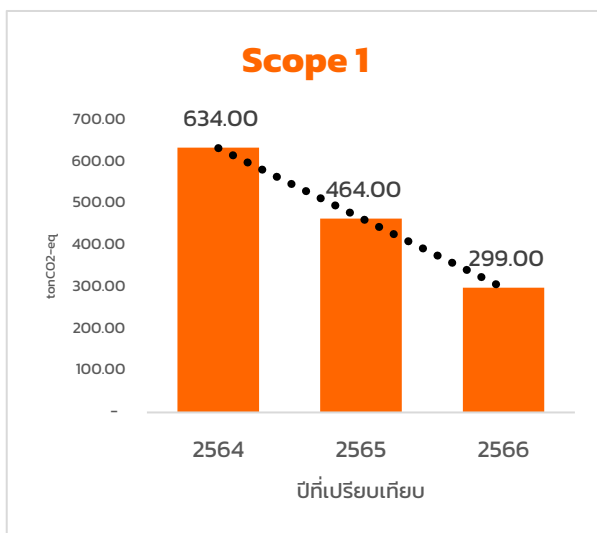

ในปี 2566 บริษัทมีผลผลิตเพิ่มขึ้นเมื่อเทียบกับปีฐาน คิดเป็น 36% จึงทำให้แหล่งปล่อยก๊าซเรือนกระจก Scope 2 เพิ่มขึ้น เนื่องจากมีการใช้ไฟฟ้าในกระบวนการผลิตมากขึ้น

ทั้งนี้ทางบริษัทมีการซื้อรถไฟฟ้าเข้ามาใช้งาน ทำให้การใช้เชื้อเพลิง Gasoline และ Diesel ที่เป็นแหล่งปล่อยก๊าซเรือนกระจก Scope 1 ลดลง และทำให้การใช้พลังงานไฟฟ้า ที่เป็นแหล่งปล่อยก๊าซเรือนกระจก Scope 2 เพิ่มขึ้นเล็กน้อย

4. การจัดการด้านความยั่งยืนในมิติสังคม

การปฏิบัติต่อแรงงานอย่างเป็นธรรม

บริษัทฯ เชื่อในพลังของบุคลากรทุกคนในองค์กรว่าเป็นกำลังสำคัญในการร่วมผลักดันองค์กรให้ไปสู่วิสัยทัศน์และพันธกิจได้อย่างมีประสิทธิภาพ เหมาะสมและสอดคล้องกับกลยุทธ์การดำเนินธุรกิจ ดังนั้น บริษัทจึงสรรหาและคัดเลือกบุคลากรใหม่ ๆ ที่มีความรู้ ความสามารถ ทักษะทัศนคติที่ดีและมีความพร้อมที่จะเข้ามาร่วมงานกับบริษัท ควบคู่ไปกับการรักษาบุคลากรที่มีอยู่แล้วให้มีความรู้ ความสามารถ และทักษะต่าง ๆ เพิ่มขึ้น สามารถทำงานร่วมกันเป็นทีม ช่วยเหลือซึ่งกันและกัน มีความรักความผูกพัน อันจะบรรลุไปสู่เป้าหมายของบริษัทได้อย่างมีประสิทธิภาพและประสิทธิผล และที่สำคัญเหนือสิ่งอื่นใด ที่บริษัทมุ่งเน้นมาโดยตลอด คือการให้พนักงานทำงานอย่างมีความสุข มีความรักและความภาคภูมิใจที่ได้เป็นส่วนหนึ่งขององค์กร

นโยบายเกี่ยวกับการปฏิบัติภายใต้หลักสิทธิมนุษยชนต่อแรงงานต่างด้าวของบริษัท

บริษัทฯ ให้ความสำคัญกับแรงงานเหล่านี้และจ่ายค่าจ้างรวมถึงสวัสดิการต่างๆ ตามความสามารถโดยไม่เลือกปฏิบัติ พร้อมกันนี้บริษัทได้ให้คำปรึกษาทั้งในการวางแผน การบริหารจัดการ หรือในบางกรณีบริษัทยังให้การช่วยเหลือโดยตรงและสนับสนุนค่าใช้จ่ายโดยโครงการที่ดำเนินการต่างๆ มีดังนี้

- 1) การส่งทีมงานเข้าสำรวจความเป็นอยู่ของแรงงานต่างด้าวในที่พักคนงาน บริษัทมีการส่งทีมงานเข้าไปตรวจสอบคุณภาพชีวิตของแรงงานต่างด้าว หากพบปัญหาจะดำเนินการแก้ไขโดยเร็วที่สุดเพื่อชีวิตความเป็นอยู่ของแรงงานที่ดี
- 2) การกำหนดค่าจ้างขั้นต่ำตามกฎหมายให้กับแรงงานต่างด้าว ตามนโยบายของรัฐบาลเกี่ยวกับค่าแรงขั้นต่ำ จังหวัดสมุทรปราการ 353 บาท จังหวัดชลบุรี 354 บาท ซึ่งทางบริษัทได้ปฏิบัติตามกฎหมายดังกล่าวทั้งแรงงานไทยและต่างด้าว
- 3) การดูแลสุขภาพและอนามัยในที่พักแรงงานต่างด้าว บริษัทได้จัดกิจกรรม 5 ส. ในส่วนของห้องพัก และมีสวัสดิการตรวจสุขภาพพนักงานประจำปี เพื่อสุขอนามัยที่ดี
- 4) การพัฒนาฝีมือแรงงาน บริษัทมีแนวคิดในการพัฒนาคุณภาพแรงงานเหล่านี้ให้มีโอกาสทางวิชาชีพ โดยฝึกอบรมให้มีทักษะเกี่ยวกับการผลิต การดูแลและใช้งานเครื่องจักรอุปกรณ์เบื้องต้น เพื่อให้สามารถปฏิบัติงานได้อย่างมีประสิทธิภาพเทียบเท่าแรงงานทั่วไป

การเคารพสิทธิมนุษยชน

บริษัทยึดหลักสิทธิมนุษยชนเป็นหลักปฏิบัติร่วมกัน พนักงานทุกคนจะต้องไม่กระทำการใดๆ หรือส่งเสริมให้มีการละเมิดสิทธิมนุษยชนโดยเคร่งครัด โดยได้กำหนดให้มีนโยบายการไม่ละเมิดสิทธิมนุษยชน และกำลังดำเนินการจัดทำแผนนโยบายดังกล่าวไว้ในคู่มือจริยธรรมธุรกิจเพื่อใช้เป็นแนวทางในการถือปฏิบัติโดยมีรายละเอียดดังนี้

- 1) สิทธิและเสรีภาพส่วนบุคคล
 - บริษัทรักษาข้อมูลส่วนบุคคลของพนักงาน เช่น ชีวประวัติ ประวัติสุขภาพ ประวัติการทำงาน ฯลฯ การเปิดเผยหรือการถ่ายโอนข้อมูลส่วนตัวของพนักงานสู่สาธารณะจะทำได้ต่อเมื่อได้รับความเห็นชอบจากพนักงานผู้นั้น ทั้งนี้ การล่วงละเมิดถือเป็นความผิดทางวินัย เว้นแต่ได้กระทำไปตามระเบียบบริษัท หรือตามกฎหมาย ซึ่งบริษัทได้ดำเนินการประกาศนโยบายการคุ้มครองข้อมูลส่วนบุคคล (PDPA) อย่างชัดเจน

- การเปิดเผยหรือการถ่ายโอนข้อมูลส่วนบุคคลจะกระทำได้เมื่อได้รับการยินยอมจากเจ้าของข้อมูล
 - บุคคลใช้สิทธิและเสรีภาพของตนได้เท่าที่ไม่ละเมิดสิทธิและเสรีภาพของบุคคลอื่น
 - บริษัทไม่สนับสนุนกิจการที่ละเมิดหลักสิทธิมนุษยชนสากล และการทุจริต คอร์รัปชัน
- 2) การปฏิบัติต่อพนักงานด้วยความเสมอภาค
- บริษัทปฏิบัติต่อพนักงานทุกคนด้วยความเสมอภาค ไม่เลือกปฏิบัติไม่ว่าจะเป็นในเรื่องของเชื้อชาติ สัญชาติ ภาษา ศาสนา เพศ อายุ และการศึกษา
 - ในการปฏิบัติหน้าที่พึงหลีกเลี่ยงการแสดงความคิดเห็นเกี่ยวข้องกับความแตกต่างทางกายและจิตใจ เชื้อชาติ สัญชาติ ภาษา ศาสนา เพศ อายุ การศึกษา หรือเรื่องอื่นใดที่อาจนำไปสู่ความขัดแย้ง
 - บริษัทเปิดโอกาสให้พนักงานมีช่องทางสื่อสาร เสนอแนะร้องทุกข์ในเรื่องคับข้องใจเกี่ยวกับการทำงาน ซึ่งข้อเสนอดังกล่าว จะได้รับการพิจารณาอย่างจริงจัง และกำหนดวิธีการแก้ไข เพื่อให้เกิดประโยชน์แก่ทุกฝ่าย และสร้างความสัมพันธ์อันดีในการทำงานร่วมกัน
 - พนักงานต้องปฏิบัติต่อกันด้วยความเคารพ ให้เกียรติซึ่งกันและกัน ประพฤติตนเหมาะสมกับหน้าที่การงานตามระเบียบข้อบังคับของบริษัท และตามขนบธรรมเนียมประเพณี โดยไม่สร้างความเสียหายต่อภาพลักษณ์บริษัท
 - บริษัทให้โอกาสพนักงานในการแสดงความสามารถอย่างเต็มที่ โดยกำหนดผลตอบแทนที่เหมาะสมตามระเบียบของบริษัทและให้โอกาสพนักงานศึกษาเพิ่มเติมทั้งในระดับอุดมศึกษาและการอบรมในระยะสั้นและระยะยาว
 - การดำเนินการพิจารณาผลงานความดีความชอบ ต้องดำเนินการอย่างถูกต้องและเป็นธรรม
 - ช่วยกันสอดส่องดูแลให้สภาพการทำงาน ปลอดภัยจากการกดขี่ข่มเหง หรือการกระทำที่ไม่เป็นธรรมให้เกียรติ และเคารพความคิดเห็นซึ่งกันและกัน
 - บริษัทสนับสนุนให้พนักงานใช้สิทธิของตนในฐานะพลเมืองโดยชอบธรรมตามรัฐธรรมนูญ และตามกฎหมาย

บริษัทปฏิบัติตามหลักสิทธิมนุษยชนตั้งแต่การจ้างงาน จนถึงการดูแลพนักงานและบุคลากรเพื่อให้พนักงานและบุคลากรทุกคนผูกพันเป็นครอบครัวเดียวกับองค์กร โดยในปี 2566 บริษัทดำเนินงานด้านพนักงานที่สำคัญ ดังนี้

ข้อมูลการจ้างงาน (ณ 31 ธ.ค. 2566)	ช่วงอายุ			เพศ	
	< 30ปี	30-50 ปี	> 50 ปี	ชาย	หญิง
การจ้างงาน	162	221	40	300	123
พนักงานใหม่	109	102	3	164	50
พนักงานลาออก	56	71	4	97	34
นักศึกษาฝึกงาน	10	0	0	5	5
ผู้บริหาร	1	3	3	3	4

สถานที่ทำงาน	สำนักงานใหญ่	พนักงาน
พนักงานใหม่	159	55
พนักงานลาออก	93	38

ผลตอบแทนรวมและลักษณะที่ให้กับพนักงาน-สวัสดิการ

1. การลาคลอด

สถิติการลาคลอด	อายุ	
(ณ 31 ธ.ค. 2566)	< 30 ปี	30-50 ปี
ระดับบริหาร	0	0
ระดับปฏิบัติงาน (ส่วนสำนักงาน)	1	2
ระดับปฏิบัติงาน (ส่วนโรงงาน)	1	1
รวม	1	3

2. ประกันกลุ่ม

บริษัทเล็งเห็นความสำคัญเรื่องสุขภาพและชีวิตของพนักงาน จึงจัดให้มีประกันกลุ่ม โดยให้ความคุ้มครองด้านประกันภัยต่างๆที่อาจเกิดขึ้นแก่พนักงาน เพื่อเป็นขวัญและกำลังใจ รวมถึงการลดภาระค่ารักษาพยาบาล ส่งผลให้มีสุขภาพจิตที่ดี จากการมีหลักประกันที่มั่นคง และเพื่อเป็นหลักประกันให้แก่ครอบครัวของพนักงานในกรณีที่พนักงานเสียชีวิต

3. กองทุนสำรองเลี้ยงชีพ

บริษัทตระหนักถึงความสำคัญในการดูแลพนักงานในระยะยาว จึงจัดตั้งกองทุนสำรองเลี้ยงชีพด้วยความสมัครใจของนายจ้างและลูกจ้าง โดยมีวัตถุประสงค์เพื่อสนับสนุนการออมเงินไว้เป็นทุนทรัพย์แก่พนักงาน ในกรณีที่พนักงานเกษียณอายุ ทุพพลภาพ ออกจากงานหรือกองทุน

กองทุนสำรองเลี้ยงชีพ ประกอบด้วยเงินที่พนักงานจ่ายสะสมและเงินที่บริษัทจ่ายสมทบได้เป็นรายเดือน ภายใต้กฎหมายหรือประกาศที่เกี่ยวข้อง

การพัฒนาศักยภาพทรัพยากรบุคคล

บริษัทจัดหลักสูตรอบรมพนักงานเพื่อเพิ่มทักษะและศักยภาพในการทำงานแก่พนักงานรวม 207 คน โดยคิดเป็นสัดส่วน ดังนี้

สัดส่วนชั่วโมงการอบรม	หน่วย	2566	2565	2564	2563	2562
สัดส่วนต่อคน	ชั่วโมง : คน	6.46	8.74	5.0	4.6	5.1
ชาย	ร้อยละ	64.25	85.28	75.80	70.00	79.99
หญิง	ร้อยละ	35.27	14.29	24.20	30.00	22.01

นโยบายความรับผิดชอบต่อสังคม

บริษัท เอเชีย เมทัล จำกัด (มหาชน) มีความมุ่งมั่นในการผลิตและจัดจำหน่ายผลิตภัณฑ์ที่มีคุณภาพ ซึ่งคำนึงถึงความปลอดภัยต่อผู้ใช้งาน ที่อาจส่งผลกระทบต่อชุมชนและสิ่งแวดล้อม ทั้งนี้ทางบริษัทฯ ได้ปฏิบัติตามกฎระเบียบ ข้อกำหนด และกฎหมาย ตลอดจนปรับปรุงและพัฒนาผลิตภัณฑ์อย่างต่อเนื่อง ซึ่งเป็นรากฐานของความรับผิดชอบต่อสังคมอย่างยั่งยืน ยึดหลักการดำเนินธุรกิจที่โปร่งใส ตรวจสอบได้ ภายใต้หลักพื้นฐานทางจริยธรรม เพื่อให้เกิดความเป็นธรรมต่อผู้มีส่วนได้ส่วนเสียทุกฝ่ายที่เกี่ยวข้อง พร้อมทั้งนำหลักการกำกับดูแลกิจการที่ดีเป็นแนวทางเพื่อรักษาคุณภาพของการดำเนินงานอันจะนำไปสู่การพัฒนาธุรกิจที่ประสบความสำเร็จอย่างยั่งยืน

การร่วมพัฒนาชุมชนหรือสังคม

บริษัทตระหนักอยู่เสมอว่าบริษัทอยู่รอดและเจริญเติบโตได้อย่างแข็งแกร่งในวันนี้ ก็ด้วยการสนับสนุนจากชุมชนและสังคม ดังนั้นบริษัทจึงให้ความสำคัญยิ่งต่อการสนับสนุนให้เกิดการพัฒนาคุณภาพชีวิต พัฒนาความเจริญให้แก่ชุมชนและสังคมไทย โดยที่ผ่านมา ได้มีการดำเนินกิจกรรมภายใต้ขอบข่ายและแนวทางปฏิบัติ ดังนี้

- 1) การสร้างสัมพันธ์ที่ดีกับองค์กร ทั้งภาครัฐและเอกชน ตลอดจนผู้นำชุมชนในหลากหลายระดับ เพื่อสร้างความสัมพันธ์ที่ดีและสามารถประสานความร่วมมือในการพัฒนาชุมชนอย่างยั่งยืนและเป็นรูปธรรม
- 2) การมอบสิ่งปลูกสร้าง วัสดุอุปกรณ์ ตลอดจนบริจาคทุนทรัพย์ เพื่อดูแลสภาพความเป็นอยู่และความปลอดภัยของชุมชน การสนับสนุนอุปกรณ์การเรียนการสอน การกีฬาแก่โรงเรียนในบริเวณใกล้เคียง การบูรณะซ่อมแซม
- 3) การปลูกฝังจิตสำนึกให้แก่พนักงานในองค์กรเกี่ยวกับความรับผิดชอบต่อสังคม ชุมชน และสิ่งแวดล้อมผ่านสื่อและกิจกรรมภายในอย่างต่อเนื่อง

บริษัทตระหนักดีว่าสังคม ชุมชน และสิ่งแวดล้อม ล้วนมีความสำคัญยิ่งต่อการดำรงชีวิตของคนไทยในสังคม หากคนในสังคมมีคุณภาพชีวิตที่ดี สังคมก็ย่อมมีศักยภาพที่แข็งแกร่ง..ยั่งยืน ซึ่งนั่นย่อมส่งผลต่อการสร้างรากฐานที่มั่นคงยั่งยืนของ บริษัทด้วย ดังนั้นนอกเหนือจากการดำเนินธุรกิจภายใต้หลักธรรมาภิบาลที่โปร่งใสและเป็นธรรมแล้ว บริษัทยังได้กำหนดแนวทางในการส่งเสริม “คน คุณภาพ และ สังคมคุณธรรม” ตลอดจนการดูแลชุมชนและการอนุรักษ์สิ่งแวดล้อมผ่านโครงการและกิจกรรมต่างๆ

นโยบายความปลอดภัยและอาชีวอนามัย

บริษัท เอเชีย เมทัล จำกัด (มหาชน) กำหนดนโยบายที่สนับสนุนให้พนักงานปฏิบัติงานด้วยความปลอดภัยและมีสุขอนามัยในสถานที่ทำงานที่ดี โดยบริษัทฯ มุ่งเน้นการป้องกันอุบัติเหตุที่อาจเกิดขึ้นได้ และเสริมสร้างให้พนักงานมีจิตสำนึกด้านความปลอดภัย และส่งเสริมให้พนักงานมีสุขภาพอนามัยที่ดี และไม่ทำการใดที่เป็นผลร้ายต่อสุขภาพอนามัยแก่ลูกค้าหรือผู้รับบริการ รวมถึงดูแลสถานที่ทำงานให้ถูกสุขลักษณะและปลอดภัยอยู่เสมอ โดยมีแนวทางในการดำเนินการ ดังนี้

- 1) ปลูกฝังให้เรื่องการป้องกันอุบัติเหตุเป็นส่วนหนึ่งของวัฒนธรรมในองค์กร เพื่อซึมซับไปถึงความคิดและการทำงานของพนักงาน เพื่อปฏิบัติงานโดยคำนึงถึงความปลอดภัย

- 2) ปฏิบัติตามกฎระเบียบความปลอดภัยและอาชีวอนามัยอย่างเคร่งครัด
- 3) แจ้งผู้บังคับบัญชาของตัวเองทันที หากพบเห็นความเสี่ยงในการทำงาน เพื่อหาแนวทางป้องกันความเสี่ยง และปลูกฝังให้พนักงานสังเกตและเป็นส่วนหนึ่งในการร่วมป้องกันความเสี่ยง ซึ่งทางคณะกรรมการความปลอดภัยและอาชีวอนามัยมีหน้าที่จะปลูกฝังและให้ความสำคัญในส่วนนี้มากขึ้น
- 4) การประเมินรายงานความปลอดภัยประจำปี เพื่อปรับปรุงแก้ไขให้ดีขึ้นความเป้าหมายอุบัติเหตุลดลงจนถึง 0 (Zero Accident)
 โดยในปี 2566 การจัดการลดความถี่ในการเกิดอุบัติเหตุ ดังนี้
 - 1) จัดอบรมความปลอดภัยปฐมภูมิเทศสำหรับพนักงานระดับปฏิบัติการ โดยเจ้าหน้าที่ช่วยแปลการบรรยาย หลักสูตรความปลอดภัยในการทำงาน
 - 2) อบรมการป้องกันอัคคีภัย
 - 3) อบรมการใช้เครื่องจักรอย่างถูกวิธี
 - 4) ตัดป้ายชี้บ่งจุดอันตราย ณ จุดปฏิบัติงาน
 - 5) รณรงค์การทำกิจกรรม 5 ส. ภายในโรงงาน

สาเหตุของการเกิดอุบัติเหตุ ปี 2566	สำนักงานใหญ่ (จำนวนครั้ง)		พนัสนิคม (จำนวน ครั้ง)	
	ชาย	หญิง	ชาย	หญิง
อุปกรณ์และสถานที่ที่ไม่ปลอดภัยต่อการทำงาน	0	0	0	0
ความประมาทของพนักงาน	22	0	7	0
พนักงานปฏิบัติงานไม่ถูกวิธี	8	0	6	0
อื่นๆ	2	0	7	0
รวม	32	0	20	0

การต่อต้านการทุจริตคอร์รัปชัน

บริษัท เอเชีย เมทาล จำกัด (มหาชน) (“บริษัท”) ตระหนักถึงความสำคัญในการประกอบธุรกิจภายใต้หลักการกำกับดูแลกิจการที่ดี โดยยึดมั่นในแนวทางการดำเนินธุรกิจด้วยความซื่อสัตย์ สุจริต โปร่งใสเป็นธรรม รับผิดชอบ และระมัดระวังภายใต้กฎหมาย ระเบียบ ข้อบังคับ และมาตรฐานที่เกี่ยวข้องของประเทศไทย ดังนั้น เพื่อแสดงเจตนาารมณและความมุ่งมั่นในการต่อต้านคอร์รัปชันในทุกรูปแบบ บริษัทฯ จึงได้ลงนามในคำประกาศเจตนาารมณเข้าร่วมเป็น “แนวร่วมต่อต้านคอร์รัปชันของภาคเอกชนไทย”

เพื่อเป็นแนวทางและข้อปฏิบัติให้แก่กรรมการ ผู้บริหาร และพนักงาน โดยได้กำหนดความรับผิดชอบ แนวปฏิบัติ และข้อกำหนดในการดำเนินการที่เหมาะสม เพื่อป้องกันการคอร์รัปชันกับทุกกิจกรรมทางธุรกิจของบริษัท และเพื่อป้องกันความเสี่ยงด้านการทุจริตคอร์รัปชัน ในการนี้ บริษัทฯ ได้จัดทำ “นโยบายต่อต้านการทุจริตคอร์รัปชัน” เป็นลายลักษณ์อักษร เพื่อเป็นแนวทางการปฏิบัติที่ชัดเจนในการดำเนินธุรกิจ และพัฒนาสู่องค์กรแห่งความยั่งยืน

5. การจัดการด้านความยั่งยืนในมิติการกำกับดูแลกิจการ

การประกอบกิจการด้วยความเป็นธรรม

บริษัทฯ ดำเนินธุรกิจโดยยึดหลักการกำกับดูแลกิจการที่ดีเป็นแนวทาง ซึ่งบริษัทได้กำหนดไว้เป็นลายลักษณ์อักษรเพื่อให้กรรมการผู้บริหารและพนักงานทุกระดับ ยึดถือเป็นแนวปฏิบัติ เพื่อให้สอดคล้องกับกฎหมายและก่อให้เกิดความเป็นธรรมในการดำเนินธุรกิจไม่เห็นแก่ผลประโยชน์ส่วนตน รวมทั้งหลีกเลี่ยงการดำเนินการที่อาจก่อให้เกิดความขัดแย้งทางผลประโยชน์ โดยคำนึงถึงประโยชน์สูงสุดของลูกค้าและผู้มีส่วนได้เสีย ครอบคลุมในเรื่องของการดูแลผู้มีส่วนได้เสียทุกกลุ่มได้แก่ ผู้ถือหุ้น พนักงาน ลูกค้า คู่แข่ง คู่ค้า เจ้าหนี้ ตลอดจนสังคมและสิ่งแวดล้อม

นโยบายความรับผิดชอบต่อลูกค้าและผู้บริโภค

บริษัทให้ความสำคัญกับการผลิตและส่งมอบผลิตภัณฑ์ที่มีคุณภาพตรงตามที่คุณลูกค้าต้องการและปฏิบัติหน้าที่โดยคำนึงถึง ประโยชน์สูงสุดของลูกค้าเป็นหลัก ทั้งนี้ต้องเป็นไปโดยถูกต้องตามมาตรฐาน ระเบียบข้อบังคับ และกฎหมายที่เกี่ยวข้อง หลักการในการรับผิดชอบต่อผู้บริโภคมีดังต่อไปนี้

- 1) การควบคุมคุณภาพของสินค้า เพื่อให้เป็นไปตามความคาดหวังของลูกค้าทางบริษัทได้มีการเลือกใช้วัตถุดิบที่มีคุณภาพโดยผ่านกระบวนการผลิตตามขั้นตอนมาตรฐานเพื่อให้ได้สินค้าที่ดีมีคุณภาพตามการใช้งาน
- 2) การควบคุมบริหารต้นทุน ให้รัดกุมอยู่ในระดับที่ประเมินไว้ เพื่อให้สามารถพัฒนาผลิตภัณฑ์ที่ได้คุณภาพในราคาต้นทุนต่ำ ทำให้ผู้บริโภคสามารถซื้อของดีมีคุณภาพได้ในราคาที่ไม่น่าสูงเกินไป
- 3) การควบคุมการส่งมอบสินค้าที่ตรงเวลา เพื่อไม่ให้ส่งผลกระทบต่อผู้บริโภค ทางเรามีรถขนส่งสินค้าจำนวนเพียงพอต่อการส่งมอบสินค้าที่รวดเร็วและแม่นยำ และช่วงที่มีจัดส่งสินค้าสูง ทางบริษัทก็มีบริษัทคู่ค้ามากกว่า 3 รายให้เลือกใช้บริการ
- 4) มุ่งมั่นที่จะจัดหา พัฒนา และผลิตสินค้าและบริการให้มีความทันสมัยอยู่เสมอเพื่อสนองความต้องการของลูกค้า
- 5) จำหน่ายสินค้า และบริการที่มีคุณภาพ ให้กับลูกค้าในราคาที่เป็นธรรม
- 6) ให้ข้อมูลข่าวสารที่ถูกต้องแก่ลูกค้า โดยไม่มีการกล่าวเกินความเป็นจริง อันเป็นเหตุให้ลูกค้าเข้าใจผิดเกี่ยวกับคุณภาพ ปริมาณหรือเงื่อนไขใดๆ ของสินค้าหรือบริการนั้นๆ
- 7) จัดให้มีกระบวนการที่สามารถให้ลูกค้าแจ้งถึงปัญหาของการนำสินค้าไปใช้ หรือการให้บริการที่ไม่เหมาะสม เพื่อที่บริษัทจะได้ป้องกันหรือแก้ไขปัญหาลูกค้าได้อย่างรวดเร็ว และนำข้อมูลดังกล่าวไปปรับปรุงหรือพัฒนาสินค้าและการให้บริการดังกล่าวต่อไป
- 8) จัดให้มีบริการหลังการขายเพื่ออำนวยความสะดวกให้กับลูกค้า อย่างมีประสิทธิภาพ
- 9) รักษาความลับของลูกค้า ไม่นำข้อมูลลูกค้าไปเปิดเผย หรือใช้ประโยชน์ส่วนตนโดยมิชอบ
- 10) สนับสนุนกิจกรรมต่างๆ ในอันที่จะเสริมสร้างและธำรงรักษาไว้ซึ่งความสัมพันธ์อันดีระหว่างลูกค้ากับบริษัทให้ยั่งยืน

6. การวิเคราะห์ประเด็นสำคัญด้านความยั่งยืน

ขั้นที่ 1 : การระบุประเด็นด้านความยั่งยืน

บริษัทฯ ได้กำหนดประเด็นในการวิเคราะห์ออกเป็น 3 ด้านคือ ด้านเศรษฐกิจ ด้านสิ่งแวดล้อม และด้านสังคม ซึ่งผู้มีส่วนได้ส่วนเสียได้รับผลกระทบและมีความคาดหวังจากการดำเนินการของบริษัทฯ

ขั้นที่ 2 : การจัดอันดับประเด็นที่สำคัญ

การพิจารณาลำดับความสำคัญของประเด็น ซึ่งได้ดำเนินการโดยวัดความสำคัญจากมุมมองของบริษัทฯ และผู้มีส่วนได้ส่วนเสีย ทั้งผลกระทบเชิงบวกและเชิงลบของแต่ละประเด็นที่มีต่อมิติด้านเศรษฐกิจ สิ่งแวดล้อม และด้านสังคม

ขั้นที่ 3 : การตรวจสอบข้อมูล และการทบทวนประเด็นสำคัญ

นำเสนอประเด็นโดยการจัดลำดับตามความสำคัญ เพื่อรายงานต่อผู้บริหารเพื่อพิจารณา นำเสนอ ในรายงานประจำปี แบบ 56-1 One Report ทั้งนี้บริษัทฯ ได้มอบหมายให้ผู้บริหาร แผนกที่เกี่ยวข้องตรวจสอบความถูกต้อง และประเด็นที่ครอบคลุมถึงมิติเศรษฐกิจ สิ่งแวดล้อม และสังคม ซึ่งอาจจะส่งผลกระทบจากกิจกรรมหลักของบริษัทฯ เพื่อนำมาเป็นข้อมูลสำหรับการวางแผนธุรกิจ รวมถึงการกำหนดเป้าหมายด้านความยั่งยืนต่อไป

ผลการประเมินประเด็นด้านความยั่งยืนที่สำคัญ ปี 2566



มิติสิ่งแวดล้อม

1. การจัดการสิ่งแวดล้อม ชยะของเสีย และมลพิษ
2. การประหยัดพลังงาน
3. การบริหารจัดการน้ำ
4. การปล่อยก๊าซเรือนกระจก



มิติสังคม

5. ความปลอดภัยและสภาพแวดล้อมในการทำงาน
6. การบริหารทรัพยากรบุคคล
7. สิทธิมนุษยชน
8. ความรับผิดชอบต่อสังคมและชุมชน
9. การต่อต้านทุจริต
10. การพัฒนาศักยภาพพนักงาน



มิติเศรษฐกิจ

11. การกำกับดูแลกิจการที่ดี
12. การบริหารความเสี่ยงและภาวะวิกฤติ
13. ความปลอดภัยด้านไซเบอร์
14. การบริหารความสัมพันธ์และความรับผิดชอบต่อลูกค้า
15. การพัฒนาคุณภาพสินค้าและบริการ

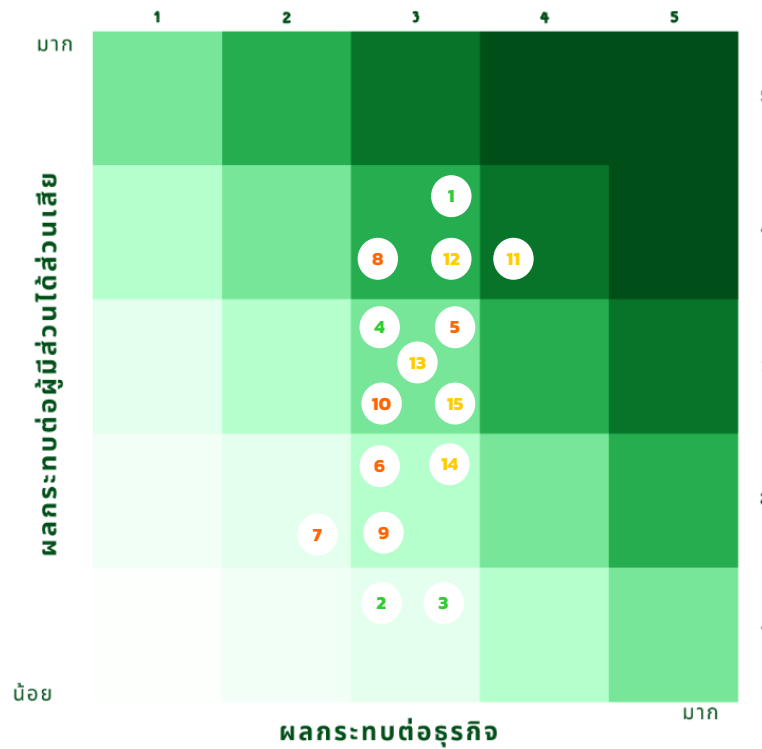

กิจกรรมเพื่อสังคมและสิ่งแวดล้อม

สร้างสรรค์ประโยชน์ เคียงคู่สังคม และชุมชน

ด้วยความมุ่งมั่นของเรา ที่จะเติบโตไปพร้อมกับความก้าวหน้าของสังคม เราจึงยึดหลักการดำเนินธุรกิจที่ดี ที่มีความรับผิดชอบต่อพนักงาน ลูกค้า และผู้ถือหุ้น ผู้มีส่วนได้ส่วนเสีย ทุกส่วน ตลอดจนการเกื้อกูลสังคม โดยมุ่งเน้นการสร้างรากฐานทางธุรกิจควบคู่ไปกับการสร้างสรรค์กิจกรรมก่อให้เกิดประโยชน์สู่สังคมอย่างรอบด้าน เพื่อสร้างเสริมความสุข และคุณภาพชีวิตที่ดีแก่สังคม

บริษัทมุ่งเน้นการจัดกิจกรรมสร้างสรรค์ประโยชน์ให้เกิดขึ้นอย่างต่อเนื่อง ผ่านโครงการ และกิจกรรมต่างๆ ดังนี้

1. ด้านการศึกษา

บริษัทเล็งเห็นถึงความสำคัญทางด้านการศึกษาของเยาวชนคนรุ่นใหม่ ที่จะเติบโตเป็นผู้ใหญ่และเป็นกำลังสำคัญในการพัฒนาศักยภาพของสังคมไทย เราจึงมุ่งมั่นสร้างโอกาส สร้างอนาคตทางการศึกษา

- โครงการ สนับสนุนทุนการศึกษาเยาวชน ชุมชน โรงเรียนบางแก้วประชาสรรค์
- โครงการ สนับสนุนทุนการศึกษาโรงเรียนราชดำริ
- โครงการ สนับสนุนทุนการศึกษา "โครงการส่งน้องจบป.ตรี" โครงการที่เกิดจากมูลนิธิศุภนิมิตแห่งประเทศไทย
- โครงการ สนับสนุนทุนการศึกษาโรงเรียนวัดหนามแดง (เขี้ยวอุทิศ)
- บริษัทมีส่วนร่วมในการทอดผ้าป่าโรงเรียนบางแก้วประชาสรรค์ โดยสนับสนุนเงินสดให้แก่โรงเรียน เพื่อนำไปใช้เป็นทุนการศึกษาให้กับนักเรียนและปรับปรุงสถานศึกษาให้มีความเป็นอยู่ที่ดียิ่งขึ้น



- โครงการ สนับสนุนทุนการศึกษา โรงเรียนบ้านสระสี่เหลี่ยม จังหวัดชลบุรี
- บริษัทมีส่วนร่วมในการบริจาค ครุภัณฑ์ทางการศึกษาให้กับโรงเรียนวัดชราลงกรณ์วราราม จังหวัดนครราชสีมา
- โครงการส่งเสริมการศึกษาและการเรียนรู้ โดยมอบโอกาสให้นักศึกษา

หลักสูตรประกาศนียบัตรวิชาชีพชั้นสูง สาขาวิชาเทคนิคการผลิต จากวิทยาลัยการอาชีพเนินขาม และนักศึกษาหลักสูตรวิทยาศาสตร์บัณฑิต สาขาวิชาอาชีวอนามัยและความปลอดภัย จากมหาวิทยาลัยราชภัฏอุบลราชธานี เข้าร่วมฝึกประสบการณ์วิชาชีพสัมผัสบรรยากาศการทำงานจริง ตลอดจนเก็บเกี่ยวความรู้จากการปฏิบัติที่ไม่สามารถศึกษาได้จากตำราหรือห้องเรียน โดยมีการอบรมความรู้พื้นฐานและปรับทักษะก่อนเริ่มปฏิบัติงานจริงจากพนักงานระดับชำนาญการ เพื่อสร้างความรู้และความเข้าใจพื้นฐานของธุรกิจและอุปกรณ์เครื่องจักรต่างๆ อันนำไปสู่การต่อยอดทางการศึกษาต่อไป

2. ด้านสาธารณประโยชน์ และสาธารณกุศล เพื่อสนับสนุนช่วยเหลือชุมชน

- โครงการ “อาหารกลางวัน” โครงการที่เกิดจากมูลนิธิ ซี.ซี.เอฟ. เพื่อเด็กและเยาวชน เพื่อจัดหาอาหารให้แก่เด็กและเยาวชนที่อยู่ในความดูแลของมูลนิธิฯ
- โครงการ “วิลแชร์เพื่อน้อง” โครงการที่เกิดจากมูลนิธิคนพิการไทย ที่ได้จัดหาวิลแชร์เด็กและวิลแชร์ปรับเอนนอน ให้เด็กพิการและคนพิการทั่วประเทศ เพื่อเป็นประโยชน์ต่อคนพิการทั่วประเทศ โดยบริจาควิลแชร์เด็กและวิลแชร์ปรับเอนนอน
- บริษัทมีส่วนร่วมและสนับสนุน “โครงการอุปถัมภ์อาหาร” โครงการที่เกิดจากโรงพยาบาลสงฆ์ เพื่อรักษาสุขภาพของพระสงฆ์และสามเณร
- บริษัทมีส่วนร่วมและสนับสนุน “โครงการช่วยคนตาบอดแห่งประเทศไทย” โครงการที่เกิดจากมูลนิธิช่วยคนตาบอดแห่งประเทศไทย เพื่อช่วยเหลือผู้พิการทางสายตา
- บริษัทมีส่วนร่วมและสนับสนุน โครงการ “ครอบครัวทดแทนถาวรระยะยาว” โครงการที่เกิดจากมูลนิธิเด็กโสสะแห่งประเทศไทย เพื่อเลี้ยงดูเด็กของมูลนิธิฯ
- บริษัทมีส่วนร่วมในการบริจาคเงินเพื่อสมทบทุนให้กับสภากาชาดไทย เพื่อช่วยเหลือคนไข้ที่ป่วยเป็นโรคมะเร็ง ให้ได้รับการรักษาโดยทีมแพทย์และบุคลากรทางการแพทย์ที่เชี่ยวชาญ รวมทั้งเครื่องมือที่มีเทคโนโลยีสูง ที่สามารถรักษาผู้ป่วยมะเร็งทุกชนิดด้วยรังสีอย่างมีประสิทธิภาพ
- โครงการ “พัฒนาชุมชนรอบข้างบริษัท” โดยบริษัทมีส่วนร่วมและสนับสนุนกิจกรรมวันเด็กแห่งชาติ กับสำนักงานเทศบาลตำบลทุ่งสะเดา โดยมอบอุปกรณ์การเรียนให้กับเด็ก ๆ ที่มาร่วมงาน



- โครงการ “พัฒนาชุมชนรอบข้างบริษัท” โดยบริษัทมีส่วนร่วมและสนับสนุนกิจกรรมวันเด็กแห่งชาติ กับองค์การบริหารส่วนตำบลหนองปรือ
- โครงการ “พัฒนาชุมชนรอบข้างบริษัท” โดยบริษัทบริจาคตู้ทำน้ำเย็น ให้กับโรงเรียนวัดแก้วศีลาราม จังหวัดชลบุรี
- บริษัทมีส่วนร่วมในการทำนุบำรุงศาสนา โดยบริจาคเงินร่วมทอดกฐินวัดโบสถ์ กับสำนักงานอุตสาหกรรมจังหวัดสมุทรปราการ
- โครงการ “สร้างอาคารคลังพัสดุเก็บของ” โดยบริษัทสร้างอาคาร

เพื่อเก็บของให้กับวัดบ้านในบน จังหวัดชลบุรี

- บริษัทมีส่วนร่วมในการทำนุบำรุงศาสนา โดยบริจาคเงินร่วมทอดผ้าป่าวัดแหลมประดู่ จังหวัดชลบุรี เพื่อบูรณะวัด
- บริษัทมีส่วนร่วมในการทำนุบำรุงศาสนา โดยบริจาคเงินร่วมทอดกฐินวัดโบสถ์อินทร์บุรี กับกระทรวงอุตสาหกรรม



- โครงการ “สร้างโรงอาหารผู้ปฏิบัติธรรม” โดยบริษัทสนับสนุนทุนการก่อสร้างโรงอาหารให้กับวัดบ้านในบน จังหวัดชลบุรี
- บริษัทมีส่วนร่วมในการทำนุบำรุงศาสนา โดยบริจาคเงินร่วมทอดกฐินวัดนาคกลางวรวิหาร กับกรมพัฒนาพลังงานทดแทนและอนุรักษ์พลังงาน
- บริษัทมีส่วนร่วมในการทำนุบำรุงศาสนา โดยบริจาคเงินร่วมทอดกฐินวัดโบสถ์ กับสำนักงานอุตสาหกรรมจังหวัดชลบุรี
- โครงการ “CMB CSR 2023 : Gifts for Give” โดยบริษัทร่วมกับธนาคารยูโอบี สนับสนุนเงินสด อุปกรณ์การเรียน อุปกรณ์การกีฬา และเครื่องอุปโภคบริโภคให้กับมูลนิธิเด็ก



- โครงการ “พัฒนาชุมชนรอบข้างบริษัท” บริษัทบริจาคอุปกรณ์การแพทย์ เช่น รถเข็น ผู้ป่วย วอคเกอร์ หูฟังทางการแพทย์ เป็นต้น ให้กับโรงพยาบาลส่งเสริมสุขภาพตำบลสระสี่เหลี่ยม



- โครงการ “พัฒนาชุมชนรอบข้างบริษัท” โดยบริษัทสร้างห้องน้ำ ให้กับวัดแหลมประดู่ จังหวัดชลบุรี ซึ่งได้ร่วมเป็นส่วนหนึ่งในการทำบุญกับวัด



- บริษัทเล็งเห็นความสำคัญของพนักงานเพราะพนักงานทุกคนเป็นผู้ที่มีความสำคัญในการขับเคลื่อนธุรกิจให้เติบโตอย่างยั่งยืนและมีคุณภาพ บริษัทจึงจัดให้มีการเลี้ยงอาหารและเครื่องดื่มในเทศกาลต่างๆ เช่น ทำบุญบริษัท, ไหว้พื้่าง, สาร์ทจีน และเทศกาลต่างๆอีกมาก เพื่อเป็นขวัญและกำลังใจในการทำงานต่อไป

• โครงการ “ส่งมอบปฏิทินเพื่อเป็นสมุดอักษรเบรลล์สำหรับผู้พิการทางสายตา” โครงการที่เกิดจากโรงเรียนสอนคนตาบอดกรุงเทพฯ เพื่อนำไปทำบัตรคำและสื่อการสอนอักษรเบรลล์ ให้แก่ผู้พิการทางสายตา เพื่อเป็นประโยชน์ต่อคนพิการทางสายตา โดยบริจาคปฏิทินตั้งโต๊ะปีเก่า



- โครงการ “พัฒนาชุมชนรอบข้างบริษัท” บริษัทร่วมบริจาคซื้อที่ดินเพื่อสร้างถนนทางเข้า - ออกของวัดศรีมงคล จังหวัดฉะเชิงเทรา

- โครงการ “บ้านพักผู้ด้อยโอกาส” บริษัทเล็งเห็นความสำคัญในการเป็นอยู่ของคนในชุมชนรอบข้างบริษัท จึงสร้างบ้านพักให้กับชาวบ้านที่ด้อยโอกาส จังหวัดชลบุรี



- โครงการ “ความปลอดภัยชาวบ้านรอบข้างบริษัท” บริษัทเล็งเห็นความสำคัญในด้านความปลอดภัยต่อสุขภาพของคนในชุมชนรอบข้างบริษัท จึงจัดให้มีการตรวจสุขภาพประจำปี และมีการให้คำแนะนำในการดูแลสุขภาพโดยแพทย์และพยาบาล พร้อมพนักงานของบริษัท ในตำบลสระสีห์เหลี่ยม อำเภอนันทนิคม จังหวัดชลบุรี

- โครงการ “สร้างเสริมสุขภาพเชิงรุกเพื่อลดภาวะคลอดก่อนกำหนด” บริษัทมีส่วนร่วมในการบริจาคของใช้จำเป็นให้กับแม่ลูกอ่อนในชุมชน ร่วมกับทีมสาธารณสุข องค์การบริหารส่วนตำบลสระสีห์เหลี่ยม



- โครงการ “สร้างเก้าอี้พิกผ่อน” บริษัทเล็งเห็นความสำคัญของโรงเรียนที่อยู่รอบข้างบริษัท จึงมีการสำรวจความต้องการของโรงเรียน และได้บริจาคชิงช้าให้กับโรงเรียนบ้าน



สระสีห์เหลี่ยม ตำบลสระสีห์เหลี่ยม อำเภอนันทนิคม จังหวัดชลบุรี เพื่อให้เด็ก ๆ ได้มีพื้นที่พักผ่อนที่ดี

3. ด้านสิ่งแวดล้อมและพลังงาน

- โครงการ “ช่วยชีวิตสัตว์ป่าแห่งประเทศไทย” โครงการที่เกิดจากมูลนิธิช่วยชีวิตสัตว์ป่าแห่งประเทศไทย ทางบริษัทจึงสมทบทุนเพื่อช่วยเหลือชีวิตสัตว์ป่าในประเทศไทยให้รอดพ้นจากการถูกทารุณ รวมถึงสัตว์ป่าที่บาดเจ็บและพิการ ทั้งยังช่วยส่งเสริมการอนุรักษ์ธรรมชาติ ซึ่งเป็นแหล่งที่อยู่อาศัยของสัตว์ป่า
- บริษัทได้จัดทำระบบคาร์บอนฟุตพริ้นท์องค์กร เพื่อส่งเสริมให้เกิดการลดการปล่อยก๊าซเรือนกระจกที่สามารถทำให้เกิดภาวะโลกร้อนลดลง และลดการใช้พลังงานไฟฟ้าด้วยการติดตั้งระบบไฟฟ้าพลังงานแสงอาทิตย์ (Solar Rooftop) ที่โรงงานบางพลี จังหวัดสมุทรปราการ ติดตั้งแล้วเสร็จเมื่อเดือนสิงหาคม 2566



4. ด้านกีฬา สารธารณสุข และความปลอดภัย

- บริษัทให้ความสำคัญต่อสุขภาพของพนักงานเป็นอย่างยิ่ง เพราะพนักงานทุกคนเป็นผู้ที่มีความสำคัญในการขับเคลื่อนธุรกิจให้เติบโตอย่างยั่งยืนและมีคุณภาพ บริษัทจึงจัดให้มีการตรวจสุขภาพประจำปี และมีการให้คำแนะนำในการดูแลสุขภาพโดยแพทย์และพยาบาล



อีกทั้งบริษัทยังได้จัดให้พนักงานได้ร่วมกิจกรรมในการเข้ารับการอบรมเรื่องอัคคีภัย และภัยอื่นๆโดยมีการซ้อมการดับเพลิงการอพยพหนีไฟประจำปี ทุกๆ ปี เพื่อให้พนักงานมีความรู้ความเข้าใจในเรื่องชีวอนามัยซึ่งทำให้พนักงานที่ได้เข้ารับการอบรมสามารถนำไปใช้ในชีวิตประจำวันได้กับสถานที่ทำงาน บ้าน และตามชุมชนที่อาศัยอยู่

นอกจากนี้บริษัทได้จัดกิจกรรมด้านกีฬา เพื่อส่งเสริมด้านสุขภาพที่แข็งแรงและสร้างเสริมความสามัคคีของพนักงานในบริษัท กิจกรรมการแข่งขันกีฬานี้ได้จัดขึ้นเป็นประจำในช่วงเดือนธันวาคมของทุกปี และมอบรางวัลเพื่อเป็นขวัญกำลังใจในการส่งเสริมกิจกรรมด้านกีฬาและความสามัคคี



ส่วนที่ 2 การกำกับดูแลกิจการ

นโยบายการกำกับดูแลกิจการ

คณะกรรมการบริษัท เอเชีย เมทาล จำกัด (มหาชน) (“บริษัท”) ตระหนักดีว่าการกำกับดูแลกิจการที่ดีเป็นปัจจัยพื้นฐานสำคัญในการยกระดับมาตรฐานการดำเนินงานของบริษัทให้เกิดความโปร่งใส เพิ่มความน่าเชื่อถือให้แก่ผู้ถือหุ้น ผู้ลงทุน และผู้เกี่ยวข้องทุกราย ตลอดจนเป็นการเพิ่มขีดความสามารถในการแข่งขันของกิจการ ดังนั้นคณะกรรมการบริษัทจึงได้จัดทำนโยบายเกี่ยวกับการกำกับดูแลกิจการและจริยธรรมธุรกิจของบริษัทที่เป็นลายลักษณ์อักษร สอดคล้องกับหลักการกำกับดูแลกิจการที่ดีสำหรับบริษัท จดทะเบียนของตลาดหลักทรัพย์ฯ และแนวคิดความรับผิดชอบต่อสังคมของธุรกิจเพื่อให้กรรมการ ผู้บริหาร และพนักงานของบริษัทได้ยึดถือปฏิบัติภายใต้นโยบายการบริหารองค์กรที่ดีมีความรับผิดชอบต่อผู้เกี่ยวข้องทางธุรกิจทั้งพนักงาน ลูกค้าและผู้ถือหุ้น ตลอดจนการถือกุศลสังคมอย่างจริงจัง โดยมีหน่วยงานเลขานุการบริษัทซึ่งเป็นหน่วยงานกำกับการปฏิบัติงานทำหน้าที่ดูแลให้บริษัท กรรมการ และผู้บริหารปฏิบัติให้ถูกต้องตามกฎหมายข้อบังคับต่างๆ ของตลาดหลักทรัพย์ฯ ก.ล.ต. พ.ร.บ.บริษัทมหาชน รวมทั้งกฎหมายอื่นๆ ที่เกี่ยวข้อง

นโยบายและแนวปฏิบัติที่เกี่ยวกับผู้ถือหุ้นและผู้มีส่วนได้เสีย

บริษัทกำหนดนโยบายและแนวปฏิบัติที่เกี่ยวกับผู้ถือหุ้นและผู้มีส่วนได้เสีย ครอบคลุมการดูแลผู้ถือหุ้น การปฏิบัติต่อผู้ถือหุ้นอย่างเท่าเทียมกัน การส่งเสริมการใช้สิทธิของผู้ถือหุ้น โดยมีแนวปฏิบัติ ดังนี้

หมวดที่ 1 สิทธิของผู้ถือหุ้น

1.1 การแต่งตั้งคณะกรรมการ

ตามข้อบังคับของบริษัท ได้กำหนดไว้ว่า ในการแต่งตั้งคณะกรรมการบริษัท ให้ที่ประชุมผู้ถือหุ้นเลือกตั้งกรรมการตามหลักเกณฑ์และวิธีการดังต่อไปนี้

- 1) ผู้ถือหุ้นคนหนึ่งมีคะแนนเสียงเท่ากับหนึ่งหุ้นต่อหนึ่งเสียงตามจำนวนหุ้นที่ตนถือ
- 2) ผู้ถือหุ้นแต่ละคนจะต้องใช้คะแนนเสียงที่มีอยู่ทั้งหมดตาม (1) เลือกตั้งบุคคลคนเดียวหรือหลายคนเป็น กรรมการได้ แต่จะแบ่งคะแนนเสียงให้แก่ผู้ใดมากน้อยเพียงใดไม่ได้
- 3) บุคคลซึ่งได้รับคะแนนสูงสุดตามลำดับลงมาเป็นผู้ได้รับการเลือกตั้งเป็นกรรมการเท่าจำนวนกรรมการที่จะพึง มีหรือจะพึงเลือกตั้งในครั้งนั้น ในกรณีที่บุคคลซึ่งได้รับการเลือกตั้งในลำดับถัดลงมา มีคะแนนเสียงเท่ากันเกินจำนวนกรรมการที่จะพึงมี หรือจะพึงเลือกตั้งในครั้งนั้น ให้ผู้เป็นประธานเป็นผู้ออกเสียงชี้ขาด

นอกจากนี้ ผู้ถือหุ้นคนหนึ่งหรือหลายคนรวมกัน ซึ่งนับจำนวนหุ้นได้ไม่น้อยกว่าร้อยละ 5 ของทุนจดทะเบียนที่ชำระแล้ว สามารถใช้สิทธิในการเสนอชื่อบุคคลเพื่อเข้ารับการพิจารณาเลือกตั้งเป็นกรรมการล่วงหน้าได้ตามวัน เวลา และเงื่อนไขที่บริษัทประกาศแจ้งผ่านช่องทาง การแจ้งข่าวของตลาดหลักทรัพย์แห่งประเทศไทยและเว็บไซต์ของบริษัท

ซึ่งในปี 2566 มีผู้ถือหุ้นเสนอชื่อบุคคลเพื่อเข้ารับการเลือกตั้งเป็นกรรมการล่วงหน้า ดังกล่าวการแต่งตั้งคณะกรรมการบริษัท ในการประชุมสามัญผู้ถือหุ้น ประจำปี 2566 ที่ประชุมได้ พิจารณาเลือกตั้งกรรมการเป็นรายบุคคล

1.2 สิทธิเกี่ยวกับการประชุมผู้ถือหุ้น

ก่อนวันประชุม

- 1) บริษัทได้เปิดโอกาสให้ผู้ถือหุ้นใช้สิทธิเสนอระเบียบวาระการประชุมและชื่อบุคคลเพื่อเข้ารับการเลือกตั้งเป็นคณะกรรมการบริษัทล่วงหน้าก่อนวันประชุม 60 วัน โดยได้ดำเนินการแจ้งถึง หลักเกณฑ์การเสนอดังกล่าวไว้อย่างละเอียดบนเว็บไซต์ของบริษัทที่ www.asiametal.co.th และประกาศผ่านช่องทาง การแจ้งข่าวของตลาดหลักทรัพย์แห่งประเทศไทยรวมทั้งได้จัดทำ แบบฟอร์มเพื่ออำนวยความสะดวกแก่ผู้ถือหุ้นในการเสนอระเบียบวาระการประชุมและชื่อบุคคล ดังกล่าวอย่างไรก็ตามในปี 2565 นี้ ไม่มีผู้ถือหุ้นท่านใดเสนอวาระการประชุมและเสนอชื่อบุคคล เพื่อเข้ารับการพิจารณาเลือกตั้งเป็นกรรมการดังกล่าว
- 2) บริษัทได้เปิดโอกาสให้ผู้ถือหุ้นใช้สิทธิเสนอระเบียบวาระการประชุมและชื่อบุคคลเพื่อเข้ารับการเลือกตั้งเป็นคณะกรรมการบริษัทล่วงหน้าก่อนวันประชุม 60 วัน โดยได้ดำเนินการแจ้งถึง หลักเกณฑ์การเสนอดังกล่าวไว้อย่างละเอียดบนเว็บไซต์ของบริษัทที่ www.asiametal.co.th และประกาศผ่านช่องทาง การแจ้งข่าวของตลาดหลักทรัพย์แห่งประเทศไทยรวมทั้งได้จัดทำ แบบฟอร์มเพื่ออำนวยความสะดวกแก่ผู้ถือหุ้นในการเสนอระเบียบวาระการประชุมและชื่อบุคคล ดังกล่าวอย่างไรก็ตามในปี 2565 นี้ ไม่มีผู้ถือหุ้นท่านใดเสนอวาระการประชุมและเสนอชื่อบุคคล เพื่อเข้ารับการพิจารณาเลือกตั้งเป็นกรรมการดังกล่าว
- 3) บริษัทได้จัดส่งหนังสือเชิญประชุมผู้ถือหุ้นที่กำหนดระเบียบวาระการประชุมและระบุความเห็น ของคณะกรรมการในแต่ละวาระ พร้อมเอกสารประกอบวาระการประชุม ให้แก่ผู้ถือหุ้นล่วงหน้า เป็นระยะเวลาไม่น้อยกว่า 14 วัน ก่อนวันประชุมผู้ถือหุ้น รวมทั้งนำเสนอข้อมูลดังกล่าวทั้งหมด ไว้บนเว็บไซต์ของบริษัทในหัวข้อ "ข้อมูลสำหรับนักลงทุน" เป็นระยะเวลาล่วงหน้า 30 วัน ก่อน วันประชุมผู้ถือหุ้น ตามแนวทางของ AGM Checklists เพื่อเปิดโอกาสให้ผู้ถือหุ้นมีเวลาศึกษา ข้อมูลประกอบการประชุมล่วงหน้าก่อนได้รับข้อมูลดังกล่าวในรูปแบบเอกสาร
- 4) เพื่อเป็นการอำนวยความสะดวกในการประชุม สำหรับผู้ถือหุ้นที่ไม่สามารถมาเข้าร่วมประชุมได้ ด้วยตนเอง บริษัทได้แนบแบบหนังสือมอบฉันทะแบบ ข. และแบบ ค. ไปพร้อมกับหนังสือเชิญ ประชุม เพื่อให้ผู้ถือหุ้นทั้งในประเทศและต่างประเทศสามารถมอบฉันทะให้ผู้อื่นมาร่วมประชุม และออกเสียงลงคะแนนแทน หรือสามารถมอบอำนาจให้กรรมการอิสระที่บริษัทแต่งตั้งให้เป็น ตัวแทนรับมอบฉันทะ
- 5) นอกจากการส่งหนังสือเชิญประชุมให้แก่ผู้ถือหุ้นแล้ว เพื่อเป็นการเพิ่มช่องทางในการรับรู้ ข้อมูล บริษัทได้ดำเนินการลงโฆษณาบอกกล่าวเชิญประชุมผู้ถือหุ้นในเว็บไซต์บริษัท อย่างน้อย

ล่วงหน้า 14 วัน ก่อนวันประชุมผู้ถือหุ้น ตามข้อกำหนดของพระราชบัญญัติบริษัทมหาชนจำกัด พ.ศ. 2535 รวมทั้งเผยแพร่หนังสือเชิญประชุมและเอกสารประกอบการประชุมไว้บนเว็บไซต์ของบริษัทในหัวข้อ “ข้อมูลสำหรับนักลงทุน” ด้วย

ในวันประชุม

- 1) บริษัทได้อำนวยความสะดวกแก่ผู้ถือหุ้นทั้งในเรื่องของสถานที่จัดประชุมที่สะดวกต่อการเดินทาง การเตรียมหนังสือเชิญประชุมเพื่อสำหรับผู้ถือหุ้นที่ไม่ได้นำเอกสารมาด้วย การจัดทำมีจอร์นภาพเพื่อรองรับการนำเสนอวาระต่างๆ เป็นรูปแบบของ PowerPoint ทำให้เกิดความสะดวกและความน่าสนใจในการพิจารณาแต่ละวาระและการจัดเตรียมไมโครโฟน เพื่อรองรับการเปิดโอกาสให้ผู้ถือหุ้นมีสิทธิซักถาม เสนอแนะ หรือแสดงความคิดเห็นในประเด็นต่างๆ ได้อย่างเหมาะสม รวมทั้งการจัดโต๊ะรับลงทะเบียน (แบบ barcode) (ถ้ามี) โดยมีเจ้าหน้าที่ปฏิบัติงาน เพื่ออำนวยความสะดวกสำหรับการลงทะเบียนและการตรวจสอบเอกสาร
- 2) คณะกรรมการบริษัท คณะกรรมการตรวจสอบ และคณะกรรมการบริหารได้ตระหนักถึงความสำคัญในการเข้าร่วมประชุมและถือเป็นหน้าที่และความรับผิดชอบในเรื่องดังกล่าว ทำให้การประชุมสามัญผู้ถือหุ้นในปีที่ผ่านมา มีคณะกรรมการบริษัท คณะกรรมการตรวจสอบ คณะกรรมการบริหาร และผู้บริหารที่มีอำนาจสูงสุดของฝ่ายการเงินและบัญชีเข้าร่วมทั้งหมด
- 3) ก่อนเริ่มการพิจารณาประเด็นต่างๆ ตามที่ระบุไว้ในหนังสือเชิญประชุม บริษัทได้กำหนดให้เลขานุการบริษัท/พิธีกร/วิทยากรชี้แจงถึงวิธีการออกเสียงลงคะแนนใน แต่ละวาระ รวมถึงการแจ้งจำนวนผู้ถือหุ้นที่มาเข้าร่วมประชุมและจำนวนหุ้นทั้งหมดที่มีสิทธิออกเสียงลงคะแนน
- 4) เปิดโอกาสให้ผู้ถือหุ้นอย่างเท่าเทียมกันในการแสดงความคิดเห็น และซักถามต่อคณะกรรมการบริษัท ในแต่ละวาระตามระเบียบวาระการประชุม
- 5) บริษัทจัดให้มีที่ปรึกษากฎหมายซึ่งเป็นบุคคลที่มีความเป็นอิสระเป็นผู้สังเกตการณ์และตรวจสอบการออกเสียงลงคะแนนในแต่ละวาระของการประชุมผู้ถือหุ้น

ภายหลังการประชุม

- 1) นอกจากการแจ้งมติที่ประชุมสามัญผู้ถือหุ้นประจำปีผ่านทางระบบข่าวสารของตลาดหลักทรัพย์แห่งประเทศไทยแล้วนั้น บริษัทยังได้เผยแพร่ไว้บนเว็บไซต์ของบริษัทเพื่อให้ผู้ถือหุ้นสามารถตรวจสอบความถูกต้องของมติดังกล่าวได้ นอกจากนี้ยังเป็นช่องทางการรับรู้ข้อมูลข่าวสารของผู้ถือหุ้นที่ไม่สามารถมาเข้าร่วมประชุมด้วยตนเองและนักลงทุนอื่นๆ อีกด้วย
- 2) บริษัทได้จัดทำรายงานการประชุมสามัญผู้ถือหุ้นประจำปีและเผยแพร่ไว้บนเว็บไซต์ของบริษัทภายใน 14 วัน นับจากวันประชุมสามัญผู้ถือหุ้นประจำปี

1.2 สิทธิในการได้รับเงินปันผล

บริษัทมีการกำหนดนโยบายการจ่ายเงินปันผลสำหรับผลการดำเนินงานไม่น้อยกว่าร้อยละ 50 ของกำไรสุทธิภายหลังการจัดสรรกำไรสุทธิดังกล่าวเป็นเงินทุนสำรองตามกฎหมาย ซึ่งบริษัทจะต้องจัดสรรกำไรเป็นเงินทุนสำรองตามกฎหมายไม่น้อยกว่าร้อยละ 10 ของทุนจดทะเบียนที่ชำระแล้ว ซึ่งปัจจุบันบริษัทได้มีการกันเงินสำรองไว้แล้วจำนวน 55 ล้านบาท ครบจำนวนตามที่กฎหมายกำหนด

1.3 สิทธิในการรับข่าวสารข้อมูลกิจการอย่างเพียงพอ

บริษัทได้ดำเนินการเผยแพร่ข้อมูลข่าวสารต่าง ๆ ที่สำคัญ เช่น ผลการดำเนินงาน หรืองบการเงิน ผ่านทางระบบข่าวของตลาดหลักทรัพย์แห่งประเทศไทยภายในวันและเวลาที่กฎหมายกำหนด รวมทั้งเผยแพร่ไว้บนเว็บไซต์ของบริษัทเพื่อเพิ่มช่องทางรับรู้ข้อมูลข่าวสารให้แก่ผู้มีส่วนได้เสียอีกช่องทางหนึ่ง และบริษัทได้จัดตั้งหน่วยงานนักลงทุนสัมพันธ์เพื่อทำหน้าที่ติดต่อสื่อสารกับนักลงทุน นักวิเคราะห์ รวมถึงหน่วยงานภาครัฐและเอกชนที่เกี่ยวข้อง โดยสามารถติดต่อได้ที่

โทรศัพท์ : 02 338 7222
 โทรสาร : 02 383 4102
 E-MAIL : ir@asiametal.co.th

1.4 สิทธิในการแต่งตั้งผู้สอบบัญชีและกำหนดค่าสอบบัญชี

ในปี 2566 คณะกรรมการบริษัทเสนอให้ที่ประชุมสามัญผู้ถือหุ้นประจำปีพิจารณาแต่งตั้งผู้สอบบัญชีของบริษัท และกำหนดค่าสอบบัญชีทุกปี โดยสำนักงานสอบบัญชีและผู้สอบบัญชีที่เสนอแต่งตั้งนั้น ไม่มีความสัมพันธ์ใด ๆ และไม่มีส่วนได้เสียกับบริษัท กรรมการ ผู้บริหาร และผู้ถือหุ้นรายใหญ่ หรือบุคคลที่เกี่ยวข้องกับบุคคลต่าง ๆ ตามที่ได้กล่าวมา

หมวดที่ 2 การปฏิบัติต่อผู้ถือหุ้นอย่างเท่าเทียมกัน

- 1) การจัดทำหนังสือเชิญประชุมสามัญผู้ถือหุ้นประจำปี 2566 บริษัทได้ดำเนินการปฏิบัติต่อผู้ถือหุ้นในประเทศและผู้ถือหุ้นต่างชาติอย่างเท่าเทียมกัน โดยได้จัดทำหนังสือเชิญประชุมดังกล่าวและเอกสารประกอบการพิจารณาวาระต่างๆ เป็นภาษาไทยและภาษาอังกฤษ
- 2) บริษัทได้จัดทำหนังสือมอบฉันทะ แบบ ข. และแบบ ค. เพื่อให้ผู้ถือหุ้นทั้งในประเทศและต่างประเทศที่ไม่สามารถมาเข้าร่วมประชุมได้ สามารถมอบฉันทะให้แก่บุคคลอื่นหรือกรรมการอิสระที่บริษัทเสนอให้เป็นผู้รับมอบฉันทะมาเข้าร่วมประชุมและออกเสียงลงคะแนนแทนตนได้ และได้อำนวยความสะดวกโดยให้ผู้ถือหุ้นสามารถดาวน์โหลดหนังสือมอบฉันทะดังกล่าวได้จากเว็บไซต์ของบริษัทล่วงหน้าก่อนการประชุม 30 วัน
- 3) บริษัทจะไม่มี การเพิ่มวาระการประชุมโดยไม่ได้แจ้งผู้ถือหุ้นล่วงหน้า
- 4) บริษัทกำหนดให้กรรมการและผู้บริหารต้องรายงานให้บริษัททราบถึงการมีส่วนได้เสียของตน หรือของบุคคลที่มีความเกี่ยวข้อง ซึ่งเป็นส่วนได้เสียที่เกี่ยวข้องกับการบริหารจัดการกิจการของบริษัทตามที่ระบุไว้ในมาตรา 89/14 แห่งพระราชบัญญัติหลักทรัพย์และตลาดหลักทรัพย์ (ฉบับที่ 4) พ.ศ. 2551 และกำหนดให้มีการทบทวนการรายงานฯ ภายในเดือนกุมภาพันธ์ ของทุกปี และ/หรือ ทุกครั้งที่มีการเปลี่ยนแปลงข้อมูล โดยให้ส่งรายงานถึงฝ่ายเลขานุการบริษัท ภายใน 7 วันทำการ ทั้งนี้ ยังได้ขยายผลไปยังพนักงานระดับจัดการของบริษัทฯ และบริษัทย่อย ตั้งแต่ผู้จัดการแผนกขึ้นไป เพื่อให้คณะกรรมการสามารถพิจารณารูขุมทรัพย์ของบริษัท ที่อาจมีความขัดแย้งของผลประโยชน์และสามารถตัดสินใจเพื่อประโยชน์ของบริษัทโดยรวมได้ ทั้งนี้ กรรมการและผู้บริหารที่มีส่วนได้เสียกับธุรกรรมที่ทำกับบริษัท จะไม่มีส่วนร่วมในการตัดสินใจในการทำธุรกรรมดังกล่าว

5) คณะกรรมการบริษัทได้ตระหนักถึงความสำคัญของการป้องกันข้อมูลภายในของบริษัทไปใช้เพื่อประโยชน์ส่วนตนเป็นอย่างยิ่ง จึงมีนโยบายให้มีการเก็บรักษาข้อมูลซึ่งยังมีได้เปิดเผยต่อประชาชนไว้เป็นความลับ โดยกำหนดให้รับรู้เฉพาะผู้มีส่วนเกี่ยวข้องเท่านั้น

ทั้งนี้ บริษัทได้แจ้งให้กรรมการและผู้บริหารทุกคนรับทราบถึงภาระหน้าที่ในการรายงานการถือครองหลักทรัพย์ในบริษัทของตน รวมถึงคู่สมรสและบุตรที่ยังไม่บรรลุนิติภาวะ ตลอดจนรายงานการเปลี่ยนแปลงการถือหลักทรัพย์ ต่อสำนักงาน ก.ล.ต. และตลาดหลักทรัพย์ฯ ตามมาตรา 59 และบทลงโทษตามมาตรา 275 แห่งพระราชบัญญัติหลักทรัพย์และตลาดหลักทรัพย์ พ.ศ. 2535 แล้ว อีกทั้ง บริษัทได้ห้ามมิให้กรรมการและผู้บริหาร รวมถึงคู่สมรสและบุตรที่ยังไม่บรรลุนิติภาวะของบุคคลดังกล่าว ทำการซื้อ ขาย โอน หรือรับโอนหลักทรัพย์ของบริษัทโดยใช้ข้อมูลภายในซึ่งยังมีได้เปิดเผยต่อสาธารณชน สำหรับกรณีที่กรรมการ ผู้บริหาร รวมถึงคู่สมรสและบุตรที่ยังไม่บรรลุนิติภาวะทำการซื้อ ขาย โอนหรือรับโอนหลักทรัพย์ของบริษัทที่ไม่เข้าข่ายกรณีข้างต้นให้รายงานต่อสำนักงาน ก.ล.ต. และตลาดหลักทรัพย์ทุกครั้งที่ทำกรซื้อ ขาย โอนหรือรับโอนหลักทรัพย์ดังกล่าวภายใน 3 วันนับแต่วันที่เกิดรายการขึ้น พร้อมทั้งส่งสำเนารายงานนี้ให้กับเลขานุการบริษัทเพื่อเก็บเป็นหลักฐานทุกครั้ง ทั้งนี้ หากกรรมการ ผู้บริหาร และพนักงานของบริษัท นำข้อมูลภายในของบริษัทไม่ว่าจะเป็นเรื่องใดๆ ไปใช้เพื่อประโยชน์ส่วนตนและการกระทำดังกล่าวก่อให้เกิดความเสียหายแก่บริษัท บริษัทจะพิจารณาดำเนินการทางกฎหมายตามความเหมาะสมต่อไป

หมวดที่ 3 บทบาทของผู้มีส่วนได้เสีย

บริษัทได้ตระหนักถึงสิทธิและความสำคัญของผู้มีส่วนได้เสียทั้งในส่วนของ ลูกค้า, พนักงาน, คู่ค้า, ผู้ถือหุ้นหรือ ผู้ลงทุน, เจ้าหนี้, คู่แข่ง และให้ความสำคัญกับความรับผิดชอบต่อสิ่งแวดล้อมและสังคม ชุมชนที่บริษัทตั้งอยู่ รวมทั้งสังคม และภาครัฐ โดยบริษัทฯได้เพิ่มแนวปฏิบัติที่ดี โดยการกำหนดนโยบายในเรื่อง ห้ามผู้บริหารและพนักงาน นำซอฟต์แวร์ที่ผิดกฎหมายมาใช้ และห้ามคัดลอกซอฟต์แวร์ลิขสิทธิ์ การไม่เกี่ยวข้องกับการละเมิดสิทธิมนุษยชน การส่งเสริมให้พนักงานมีการใช้ทรัพยากรอย่างมีประสิทธิภาพและคุ้มค่า เอาใจใส่และปฏิบัติงานด้วยจิตสำนึกถึงความปลอดภัยและคำนึงถึงสิ่งแวดล้อม ส่งเสริมให้พนักงานและผู้มีส่วนได้เสียของบริษัทมีส่วนร่วมในการพัฒนาชุมชนและสังคม อย่างต่อเนื่อง โดยสามารถสรุปได้ดังต่อไปนี้

- 1) **ลูกค้า** ด้วยแนวทางการยึดถือลูกค้าเป็นศูนย์กลางที่บริษัทพร้อมให้บริการตอบสนองความต้องการอย่างครอบคลุมรอบด้าน โดยการให้คำแนะนำ แก้ปัญหา ช่วยเหลือในการจัดหาสินค้า สร้างสรรค์บริการรูปแบบใหม่ๆ คิดค้นทางเลือกที่หลากหลายแก่ลูกค้า เพิ่มคุณค่าให้กับผลิตภัณฑ์เหล็ก ซึ่งเป็นการเปลี่ยนมุมมองใหม่ในการทำธุรกิจเหล็ก ภายใต้ระบบการบริหารจัดการ ที่รองรับความต้องการอย่างครบครัน ทั้งการผลิต เทคโนโลยีที่ทันสมัย การตรวจสอบคุณภาพผลิตภัณฑ์ การจัดส่งที่รวดเร็วตรงต่อเวลาสอดคล้องกับแผนการผลิตของลูกค้าเพื่อสร้างความมั่นใจและความสะดวกสบายแก่ลูกค้า
- 2) **พนักงาน** เนื่องจากศักยภาพของพนักงานเป็นหนึ่งในโครงสร้างสำคัญสูงสุดที่ทำให้ทุกความคิดและทุกจินตนาการเป็นจริง ดังนั้นบริษัทจึงมุ่งมั่นในการพัฒนาคนของบริษัทให้เป็น

มืออาชีพ มีค่านิยมทั้งวิธีคิดและวิธีปฏิบัติที่มุ่งมั่นสู่ความสำเร็จ นำเชื่อถือ และเป็นที่ยอมรับ
 พร้อมตอบสนองทุกความต้องการ ขณะเดียวกันบริษัทยังเน้นสร้างพนักงานให้มีความรู้
 ประสบการณ์ มีความเชี่ยวชาญพร้อมให้คำปรึกษา และเรียนรู้สิ่งใหม่ๆ ตลอดเวลา ด้วยการ
 จัดการอบรมและพัฒนาฝีมืออย่างสม่ำเสมอ

- 3) **ลูกค้า** บริษัทมีนโยบายที่จะสร้างความสัมพันธ์อันดีต่อลูกค้า รวมทั้งปฏิบัติต่อลูกค้าอย่างเป็นธรรม
 เป็นไปตามเงื่อนไขทางการค้า และ/หรือข้อตกลงระหว่างกัน ทั้งนี้ก็เพื่อที่จะพัฒนาและรักษา
 สัมพันธภาพให้ยั่งยืนบนรากฐานแห่งผลประโยชน์ซึ่งกันและกัน
- 4) **ผู้ถือหุ้น** บริษัทมุ่งมั่นที่จะขยายการเติบโตของธุรกิจอย่างต่อเนื่องและยั่งยืนจนสามารถก้าว
 ขึ้นเป็นบริษัทชั้นนำในอุตสาหกรรมเหล็ก ถึงแม้ในปีที่ผ่านมาจะมีปัญหาทางเศรษฐกิจจาก
 ปัจจัยหลายอย่างก็ตาม ทั้งนี้ก็เพื่อสร้างความมั่นใจและมูลค่าเพิ่มให้กับผู้ถือหุ้นในระยะยาว
 รวมถึงการจัดให้มีช่องทางให้ผู้ถือหุ้น/ ผู้มีส่วนได้เสีย ติดต่о/ ร้องเรียน ต่อกรรมการอิสระ
 และยังได้กำหนดให้มีช่องทางรับการรับข้อร้องเรียนด้านธรรมาภิบาลจากพนักงาน ผ่าน
 เลขานุการบริษัท โดยนำเสนอรายงานด้านธรรมาภิบาลต่อคณะกรรมการตรวจสอบและธรร
 มาภิบาลเป็นรายไตรมาส
- 5) **เจ้าหนี้** บริษัทปฏิบัติตามเงื่อนไขของการกู้ยืมเงินตามข้อตกลง และให้ข้อมูลทางการเงินที่
 ถูกต้องรวมทั้งมีการจ่ายชำระหนี้ตรงตามเวลาทุกครั้ง
- 6) **คู่แข่ง** บริษัทดำเนินธุรกิจตามกรอบกติกาการแข่งขันที่เป็นธรรมและไม่ทำลายชื่อเสียงหรือ
 ก่อให้เกิดความเสียหายโดยไม่ชอบต่อคู่แข่ง
- 7) **ชุมชนและสังคม** คณะกรรมการบริษัทได้ให้ความสำคัญกับการพัฒนาและรับผิดชอบต่อ
 สังคม ควบคู่ไปกับการดำเนินธุรกิจ ด้วยสำนึกที่ว่าธุรกิจ จะดำรงอยู่ได้ ต้องมีพื้นฐานมาจาก
 สังคมและสิ่งแวดล้อมที่เจริญเติบโตอย่างมั่นคง จึงผลักดันให้เกิดกิจกรรมต่างๆ เพื่อการ
 พัฒนาและเป็นมิตรต่อสิ่งแวดล้อมในด้านการผลิต สภาพแวดล้อมในการทำงาน สถานที่
 ทำงานและชุมชนรอบข้าง การดูแลความปลอดภัย การคำนึงถึงสุขภาพกายและสุขภาพจิต
 ของพนักงาน รวมทั้งการสร้างกิจกรรมเพื่อรับผิดชอบต่อสังคม ซึ่งในปี 2566 บริษัทฯ ได้จัด
 กิจกรรมและโครงการ ต่างๆ เพื่อเป็นการแสดงถึงความรับผิดชอบต่อสังคม (Corporate
 Social Responsibility: CSR) ตามข้อมูลที่ปรากฏในหัวข้อ กิจกรรมเพื่อสังคมและ
 สิ่งแวดล้อม ของรายงานประจำปี
- 8) **ภาครัฐ** บริษัทบริษัทปฏิบัติตามกฎหมาย กฎระเบียบ และข้อกำหนดต่างๆ ของภาครัฐ อย่าง
 เคร่งครัด พร้อมทั้งให้ความร่วมมือในด้านการให้ข้อมูลข่าวสารเกี่ยวกับการดำเนินธุรกิจของ
 กิจการ และการร่วมกิจกรรมต่างๆ ตามที่หน่วยงานของภาครัฐจัด

หมวดที่ 4 การเปิดเผยข้อมูลและความโปร่งใส

- 1) คณะกรรมการบริษัทได้ดูแลให้มีการเปิดเผยข้อมูลสำคัญที่เกี่ยวข้องกับบริษัท ทั้งข้อมูลทางการเงินที่ตรวจสอบแล้วจากผู้สอบบัญชีรับอนุญาตที่เป็นอิสระซึ่งเป็นไปตามมาตรฐานการบัญชีที่รับรองโดยทั่วไป และข้อมูลที่ไม่ใช่ข้อมูลทางการเงิน เช่น ข้อมูลค่าตอบแทนกรรมการ, จำนวนครั้งของกรรมการที่เข้าร่วมประชุม, ขอบเขตการดำเนินงานของคณะกรรมการชุดต่างๆ, ข้อมูลการทำรายการระหว่างกัน และนโยบายการกำกับดูแลกิจการของบริษัท เป็นต้น ตามข้อกำหนดของสำนักงานคณะกรรมการกำกับหลักทรัพย์และตลาดหลักทรัพย์ และตลาดหลักทรัพย์แห่งประเทศไทย รวมถึงข้อมูลอื่นๆ ที่เกี่ยวข้อง อย่างถูกต้อง ครบถ้วน ทันเวลา โปร่งใส เพื่อให้นักลงทุนและผู้มีส่วนได้เสียทุกฝ่ายของบริษัท ได้รับสารสนเทศอย่างเท่าเทียมกัน โดยผ่านระบบข่าวของตลาดหลักทรัพย์แห่งประเทศไทย, แบบแสดงรายการข้อมูลประจำปี, รายงานประจำปี และเว็บไซต์ของบริษัทที่ www.asiametal.co.th รวมถึงการแต่งตั้งเลขานุการบริษัทเพื่อเป็นผู้ดำเนินการจัดทำและเก็บรักษาข้อมูลดังกล่าว และให้ข้อมูลที่ถูกต้องแก่นักลงทุน, ผู้ถือหุ้น, นักวิเคราะห์ และผู้มีส่วนได้เสีย
- 2) นโยบายค่าตอบแทนกรรมการได้กำหนดไว้อย่างชัดเจนและโปร่งใส โดยค่าตอบแทนอยู่ในระดับเดียวกับอุตสาหกรรมเดียวกัน ซึ่งได้ผ่านการพิจารณาจากคณะกรรมการกำหนดค่าตอบแทน และได้ขออนุมัติจากที่ประชุมสามัญผู้ถือหุ้นแล้ว ทั้งนี้รายละเอียดค่าตอบแทนกรรมการและผู้บริหารได้เปิดเผยไว้ในหัวข้อโครงสร้างการจัดการ

หมวดที่ 5 ความรับผิดชอบของคณะกรรมการ

1) การกำหนดวาระกรรมการ

ตามข้อบังคับของบริษัท ข้อที่ 13 กำหนดให้ในการประชุมสามัญประจำปีทุกครั้ง ให้กรรมการออกจากตำแหน่งหนึ่งในสาม และถ้าจำนวนกรรมการที่จะแบ่งออกให้ตรงเป็นสามส่วนไม่ได้ ก็ให้ออกโดยจำนวนใกล้ที่สุดกับส่วนหนึ่งในสาม โดยให้กรรมการคนที่อยู่ในตำแหน่งนานที่สุดนั้นเป็นผู้ออกจากตำแหน่งและกรรมการที่จะออกตามวาระนี้อาจได้รับเลือกเข้ามาดำรงตำแหน่งใหม่ก็ได้

2) คุณสมบัติของกรรมการอิสระ

กรรมการอิสระของบริษัทมีคุณสมบัติครบถ้วนตามคุณสมบัติของกรรมการอิสระในประกาศคณะกรรมการกำกับตลาดทุนที่ กจ.4/2552 เรื่อง การขออนุญาตและการอนุญาตให้เสนอขายหุ้นที่ออกใหม่ (ฉบับที่ 2)

3) ภาวะผู้นำและวิสัยทัศน์

คณะกรรมการของบริษัทมีภาวะผู้นำ วิสัยทัศน์ และมีความเป็นอิสระในการตัดสินใจ กำหนดนโยบายวางเป้าหมาย พัฒนาแผนธุรกิจ และพิจารณางบประมาณ เพื่อประโยชน์สูงสุดของผู้ถือหุ้นและการเติบโตของบริษัทและมีการทบทวนแผนเป็นประจำปีเพื่อให้ได้ตามเป้าหมายธุรกิจที่วางไว้

- 3.1) ต้องถือหุ้นไม่เกินร้อยละ 1 ของทุนชำระแล้วของบริษัท บริษัทในเครือ บริษัทร่วม หรือบริษัทที่เกี่ยวข้อง ทั้งนี้ให้นับรวมหุ้นที่ถือโดยผู้ที่เกี่ยวข้องด้วย

- 3.2) เป็นกรรมการที่ไม่มีส่วนร่วมในการบริหารงานในบริษัท บริษัทในเครือ บริษัทร่วม บริษัทที่เกี่ยวข้อง หรือผู้ถือหุ้นรายใหญ่ของบริษัท รวมทั้งไม่เป็นลูกจ้าง พนักงาน หรือที่ปรึกษาที่ได้รับเงินเดือนประจำจากบริษัท บริษัทในเครือ บริษัทร่วม บริษัทที่เกี่ยวข้อง หรือผู้ถือหุ้นรายใหญ่ของบริษัท เช่นกรรมการผู้จัดการของบริษัท ไม่สามารถเป็นกรรมการตรวจสอบได้เนื่องจากกรรมการผู้จัดการเป็นผู้รับผิดชอบโดยตรงต่อการบริหารเป็นต้น
 - 3.3) เป็นกรรมการที่ไม่มีผลประโยชน์หรือส่วนได้เสียไม่ว่าทางตรงหรือทางอ้อม ทั้งในด้านการเงินและการบริหารงานของบริษัท บริษัทในเครือ บริษัทร่วม หรือผู้ถือหุ้นรายใหญ่ของบริษัทและรวมถึงไม่มีผลประโยชน์หรือส่วนได้เสียในลักษณะข้างต้นมาก่อนในระยะเวลา 2 ปี ก่อนได้รับการแต่งตั้งเป็นกรรมการ
 - 3.4) เป็นกรรมการที่ไม่ใช่เป็นผู้ที่เกี่ยวข้องหรือญาติสนิทของผู้บริหารหรือผู้ถือหุ้นรายใหญ่ของบริษัท
 - 3.5) เป็นกรรมการที่ไม่ได้รับการแต่งตั้งขึ้นเป็นตัวแทนเพื่อรักษาผลประโยชน์ของกรรมการบริษัทผู้ถือหุ้นรายใหญ่หรือผู้ถือหุ้นซึ่งเป็นผู้ที่เกี่ยวข้องกับผู้ถือหุ้นรายใหญ่ของบริษัท
 - 3.6) สามารถปฏิบัติหน้าที่ แสดงความเห็นหรือรายงานผลการปฏิบัติงานตามหน้าที่ ที่ได้รับมอบหมายจากคณะกรรมการบริษัท โดยไม่อยู่ภายใต้การควบคุมของผู้บริหารหรือผู้ถือหุ้นรายใหญ่ของบริษัท รวมทั้งผู้ที่เกี่ยวข้องหรือญาติสนิทของบุคคลดังกล่าว
- นอกจากนี้กรณีที่คณะกรรมการกำกับตลาดทุนหรือคณะกรรมการกำกับหลักทรัพย์และตลาดหลักทรัพย์ได้มีประกาศปรับปรุงหรือผ่อนปรนหลักเกณฑ์คุณสมบัติกรรมการอิสระก็ให้ถือปฏิบัติตามที่ได้ประกาศในภายหลังต่อไป

4) คณะกรรมการบริษัท

คณะกรรมการบริษัทได้กำหนดนโยบายความหลากหลายในโครงสร้างของคณะกรรมการบริษัท (Board Diversity) ให้ประกอบไปด้วยกรรมการที่มีคุณสมบัติที่หลากหลายทั้งในด้านทักษะที่จำเป็น ประสบการณ์และความเชี่ยวชาญเฉพาะด้านที่เป็นประโยชน์ต่อการดำเนินธุรกิจของบริษัท มาดำรงตำแหน่งและปฏิบัติหน้าที่เป็นกรรมการ เพื่อพัฒนาความรู้ความสามารถที่เป็นประโยชน์ต่อการดำเนินธุรกิจของบริษัทเสริมสร้างมุมมองในหลากหลายมิติเพื่อการตัดสินใจอย่างมีประสิทธิภาพและสร้างความยั่งยืนแก่องค์กร

วาระการดำรงตำแหน่งของกรรมการให้เป็นไปตามข้อบังคับบริษัท กล่าวคือ ในการประชุมสามัญประจำปีทุกครั้ง ให้กรรมการออกจากตำแหน่งหนึ่งในสาม ถ้าจำนวนกรรมการที่จะแบ่งออกให้ตรงเป็นสามส่วนไม่ได้ ก็ให้ออกโดยจำนวนใกล้เคียงที่สุดกับส่วนหนึ่งในสาม โดยให้กรรมการคนที่อยู่ในตำแหน่งนานที่สุดนั้นเป็นผู้ออกจากตำแหน่งและกรรมการที่จะออกตามวาระนี้อาจได้รับเลือกเข้ามาดำรงตำแหน่งใหม่ก็ได้

กรรมการผู้ซึ่งดำรงตำแหน่งในคณะกรรมการบริษัทจะต้องไม่ดำรงตำแหน่งในบริษัทที่อาจก่อให้เกิดความขัดแย้งทางผลประโยชน์เพื่อให้การปฏิบัติหน้าที่เป็นไปอย่างมีประสิทธิภาพ เว้นแต่ได้มีการรายงานข้อมูลการดำรงตำแหน่งดังกล่าวให้บริษัทและที่ประชุมผู้ถือหุ้นรับทราบก่อนเข้ารับพิจารณาเลือกตั้งให้ดำรงตำแหน่งกรรมการบริษัท

5) คณะกรรมการชุดย่อย

คณะกรรมการบริษัท ได้แต่งตั้งกรรมการชุดย่อย 5 คณะ ได้แก่ คณะกรรมการตรวจสอบและธรรมาภิบาล คณะกรรมการบริหาร คณะกรรมการสรรหาและกำหนดค่าตอบแทน คณะกรรมการบริหารความเสี่ยง คณะกรรมการสิ่งแวดล้อม สังคม และการกำกับดูแลกิจการ (ESG) ซึ่งได้กำหนดคุณสมบัติ วาระการดำรงตำแหน่ง และขอบเขตหน้าที่ความรับผิดชอบตามกฎบัตรของคณะกรรมการชุดย่อยแต่ละคณะ ทั้งนี้รายชื่อกรรมการ หน้าที่ความรับผิดชอบ จำนวนครั้งการประชุม และจำนวนครั้งที่กรรมการแต่ละคนเข้าประชุม คณะกรรมการชุดย่อยจะรายงานผลการปฏิบัติต่อที่ประชุมคณะกรรมการบริษัทเพื่อทราบอย่างสม่ำเสมอ และเปิดเผยการทำหน้าที่ในรอบปีที่ผ่านมาในรายงานประจำปี 56-1 One Report ทุกปี

6) การประชุมคณะกรรมการบริษัท

บริษัทได้จัดตารางการประชุมไว้ล่วงหน้าตลอดทั้งปี และนำเสนอให้คณะกรรมการทราบตั้งแต่ปลายปีเพื่อวางแผนเข้าร่วมประชุม และอาจจัดให้มีการประชุมพิเศษตามความจำเป็นและเหมาะสม ซึ่งได้มีการตกลงกันไว้และแจ้งให้กรรมการรับทราบล่วงหน้า คณะกรรมการบริษัทได้รับหนังสือเชิญประชุมเพื่อพิจารณาล่วงหน้าก่อนการประชุมอย่างน้อย 7 วันก่อนประชุม รวมถึงการกำหนดให้องค์ประชุมขั้นต่ำ ณ ขณะที่คณะกรรมการบริษัทจะลงมติในที่ประชุม จะต้องมีกรรมการอยู่ในที่ประชุมไม่น้อยกว่า 2 ใน 3 ของจำนวนกรรมการทั้งหมด เมื่อเสร็จสิ้นการประชุม เลขานุการบริษัทเป็นผู้มีหน้าที่จัดทำรายงานการประชุมเสนอให้ที่ประชุมคณะกรรมการบริษัทรับรองในการประชุมครั้งถัดไป พร้อมทั้งดำเนินการจัดเก็บเอกสารได้อย่างเหมาะสม

นอกจากนี้ คณะกรรมการบริษัทยังได้กำหนดให้มีการจัดประชุมระหว่างกรรมการที่ไม่เป็นผู้บริหารเพื่อร่วมเสนอความคิดเห็นแนวทางในการบริหารจัดการและการดำเนินธุรกิจของบริษัท และเพื่อทบทวนการปฏิบัติหน้าที่ของกรรมการอิสระอย่างต่อเนื่องเป็นประจำทุกปี และสรุปผลการประชุมเสนอต่อคณะกรรมการบริษัทเพื่อทราบ

7) การสรรหาและแต่งตั้งกรรมการและผู้บริหารระดับสูง

คณะกรรมการบริษัทมอบหมายให้คณะกรรมการสรรหาและกำหนดค่าตอบแทน เป็นผู้พิจารณาสรรหา คัดเลือก และเสนอชื่อบุคคลที่มีคุณสมบัติเหมาะสมตามหลักเกณฑ์ที่ได้กำหนดไว้ โดยพิจารณาจากประสบการณ์ วิชาชีพ ความหลากหลายทางทักษะ ความรู้ความชำนาญเฉพาะด้าน (Board Skill Matrix) ประกอบกับ พิจารณาคุณสมบัติอื่น ๆ ให้มีความสอดคล้องกับกลยุทธ์ในการดำเนินธุรกิจของบริษัท รวมถึงจัดทำแผนการสืบทอดตำแหน่ง (Succession Plan) เพื่อทดแทนกรรมการและผู้บริหารระดับสูงที่พ้นจากตำแหน่งตามวาระหรือตำแหน่งที่ว่างลง หรือตามที่คณะกรรมการบริษัทหรือกฎหมายกำหนดขึ้นใหม่ เพื่อนำเสนอต่อคณะกรรมการบริษัท และ/หรือ ที่ประชุมผู้ถือหุ้น แล้วแต่กรณี เพื่อพิจารณาอนุมัติ โดยมีหลักเกณฑ์ กระบวนการสรรหาและการแต่งตั้งคณะกรรมการและประธานเจ้าหน้าที่บริหาร

8) การดำรงตำแหน่งกรรมการในบริษัทอื่นของประธานเจ้าหน้าที่บริหารและผู้บริหารระดับสูง

คณะกรรมการบริษัท กำหนดให้ประธานเจ้าหน้าที่บริหารและผู้บริหารระดับสูง สามารถไปดำรงตำแหน่งกรรมการในบริษัทอื่นได้ แต่จะต้องอยู่ภายใต้เงื่อนไขว่าการปฏิบัติหน้าที่ดังกล่าวไม่ส่งผลกระทบต่อประสิทธิภาพในการปฏิบัติหน้าที่ของบริษัท โดยสามารถรับตำแหน่งกรรมการบริษัทเอกชนหรือบริษัทจดทะเบียนอื่นได้ แต่จะต้องไม่ประกอบกิจการที่มีสภาพอย่างเดียวกันและ

เป็นการแข่งขันกับธุรกิจของบริษัท และจะต้องนำเสนอให้คณะกรรมการบริษัทพิจารณาอนุมัติ ก่อนเข้าดำรงตำแหน่งกรรมการ เพื่อเป็นการป้องกันความขัดแย้งทางผลประโยชน์ที่อาจเกิดขึ้น

9) การพัฒนากรรมการและผู้บริหาร

คณะกรรมการบริษัทให้ความสำคัญกับการเข้าร่วมอบรมสัมมนาในหลักสูตรที่เกี่ยวข้อง ตาม Board Skill Matrix เพื่อเป็นการพัฒนาความรู้ความสามารถของกรรมการที่จะช่วยส่งเสริม การปฏิบัติหน้าที่ให้มีประสิทธิภาพยิ่งขึ้น นอกจากนี้บริษัทส่งเสริมและสนับสนุนให้ผู้บริหารระดับสูง เข้ารับการฝึกอบรมในหลักสูตรที่เกี่ยวข้องทั้งที่เป็นหลักสูตรที่จัดโดยองค์กรภายนอก หรือที่ บริษัทได้จัดอบรมเป็นการเฉพาะภายในโดยมีผู้เชี่ยวชาญและมีประสบการณ์ในสาขาอาชีพนั้น ๆ มา เป็นผู้วางหลักสูตรและวิทยากรรับเชิญ เพื่อนำทักษะ ความรู้และประสบการณ์ที่ได้รับหรือ แลกเปลี่ยนกัน มาพัฒนาบริษัทอย่างต่อเนื่อง

10) คำตอบแทนกรรมการ

คณะกรรมการสรรหาและกำหนดคำตอบแทนเป็นผู้พิจารณาคำตอบแทนคณะกรรมการ บริษัท และคณะกรรมการชด้อย่อยต่าง ๆ โดยคำตอบแทนดังกล่าว แบ่งออกเป็น 3 ส่วน คือ คำตอบแทนประจำ ค่าเบี้ยประชุม และเงินบำเหน็จจากผลการดำเนินงาน หลักเกณฑ์ การพิจารณา จะกำหนดไว้ในระดับที่เหมาะสมและเปรียบเทียบได้กับระดับของกรรมการที่อยู่ในอุตสาหกรรม เดียวกัน และสอดคล้องกับผลการดำเนินงานของบริษัท ประสบการณ์ ภาระหน้าที่ ขอบเขต บทบาทและความรับผิดชอบ รวมทั้งผลการบริหารงานของกรรมการแต่ละท่าน เพื่อจูงใจและรักษา กรรมการที่มีคุณภาพ โดยแนวทางที่คณะกรรมการสรรหาและกำหนดคำตอบแทนใช้ในการกำหนด คำตอบแทนดังกล่าวจะเป็นไปตามนโยบายที่คณะกรรมการบริษัทเป็นผู้กำหนด

11) คำตอบแทนประธานเจ้าหน้าที่บริหาร (CEO)

คณะกรรมการสรรหาและกำหนดคำตอบแทน พิจารณาคำตอบแทนของประธานเจ้าหน้าที่ บริหารจากผลการประเมินการปฏิบัติงานของประธานเจ้าหน้าที่บริหารซึ่งถูกประเมินโดย คณะกรรมการบริษัท และนำผลการประเมินนั้นพิจารณาร่วมกับแนวทางการกำหนดคำตอบแทน ของประธานเจ้าหน้าที่บริหารของบริษัทอื่นในอุตสาหกรรมเดียวกัน โดยคำนึงถึงผลสำเร็จของ การดำเนินธุรกิจของบริษัทตามเป้าหมายในระยะสั้นและกลยุทธ์ในการสร้างความยั่งยืนของธุรกิจ ในระยะยาว เพื่อเป็นแรงจูงใจให้ประธานเจ้าหน้าที่บริหารสามารถปฏิบัติงานได้อย่างมีประสิทธิภาพ และประสิทธิผลสูงสุดต่อองค์กร สร้างคุณค่าและความมั่นคงยั่งยืนให้กับผู้มีส่วนได้เสีย โดย คำตอบแทนแบ่งออกเป็นระยะสั้น ได้แก่ คำตอบแทนประจำ โบนัส และเงินสวัสดิการอื่น ๆ และระยะ ยาว ได้แก่ คำตอบแทนที่เป็นตัวเงินและไม่ใช้ตัวเงินที่จัดสรรให้ประธานเจ้าหน้าที่บริหารตาม เป้าหมายระยะยาวที่สามารถสร้างความสำเร็จและประโยชน์ให้กับบริษัทและผู้มีส่วนได้เสียที่ เกี่ยวข้องทุกฝ่าย ตามเป้าหมายที่บริษัทกำหนดไว้ สำหรับวิธีการจ่ายคำตอบแทนของประธาน เจ้าหน้าที่บริหารจะเป็นไปตามระเบียบวิธีปฏิบัติงานของฝ่ายบริหารทรัพยากรบุคคลของบริษัท

12) การประเมินผลการปฏิบัติงานของคณะกรรมการและประธานเจ้าหน้าที่บริหาร (CEO)

คณะกรรมการบริษัทได้พิจารณากำหนดให้มีการประเมินผลงานคณะกรรมการบริษัททั้ง คณะ คณะกรรมการรายบุคคล คณะกรรมการชด้อย่อยทุกชุด และประธานเจ้าหน้าที่บริหาร (CEO) โดยให้มีการประเมินผลการปฏิบัติงานอย่างน้อยปีละ 1 ครั้ง เพื่อให้คณะกรรมการร่วมกันพิจารณา ผลงานที่ผ่านมาและนำมาพัฒนา ปรับปรุงแก้ไขอย่างต่อเนื่อง รายละเอียดดังนี้

กระบวนการประเมินผลงาน ของคณะกรรมการและประธานเจ้าหน้าที่บริหาร

1. คณะกรรมการบริษัทเป็นผู้ทบทวนและอนุมัติแบบประเมินผลงานของคณะกรรมการทั้งรายคณะ และรายบุคคล และแบบประเมินผลงานของประธานเจ้าหน้าที่บริหาร เพื่อให้มีความเหมาะสม และ สอดคล้องกับกลยุทธ์และแผนงานในการดำเนินธุรกิจของบริษัท

แบบประเมินผลงานคณะกรรมการ แบ่งเป็น 3 ชุด ดังนี้

แบบประเมินตนเองของคณะกรรมการบริษัทรายคณะ: เพื่อใช้ประเมินการทำงานของ คณะกรรมการในภาพรวมขององค์คณะ

แบบประเมินตนเองของคณะกรรมการชุดย่อยแบบรายคณะ: เพื่อใช้ประเมินการทำงานของ คณะกรรมการชุดย่อยที่ได้รับมอบหมายจากคณะกรรมการบริษัทในภาพรวมขององค์คณะ

แบบประเมินของคณะกรรมการบริษัทและคณะกรรมการชุดย่อยรายบุคคล เพื่อใช้ประเมิน การทำหน้าที่อย่างเหมาะสมของการเป็นกรรมการ (รายบุคคล)

โดยในแบบประเมินทั้ง 3 ชุด มีหัวข้อหลักในการประเมิน 3 ส่วน ดังนี้

ส่วนที่ 1 โครงสร้างและคุณสมบัติของคณะกรรมการบริษัท/คณะกรรมการชุดย่อย

ส่วนที่ 2 การประชุมของคณะกรรมการบริษัท/คณะกรรมการชุดย่อย

ส่วนที่ 3 บทบาท หน้าที่ และความรับผิดชอบของคณะกรรมการบริษัท/คณะกรรมการชุดย่อย

2. เลขานุการบริษัทดำเนินการจัดส่งแบบประเมินผลงานของคณะกรรมการ (ชุดที่ 1-3) และแบบ ประเมินผลงานประธานเจ้าหน้าที่บริหารให้กรรมการทุกท่านและประธานเจ้าหน้าที่บริหารภายใน เดือนธันวาคมของทุกปี

3. กรรมการทุกท่านและประธานเจ้าหน้าที่บริหารจัดทำแบบประเมินผลงานและส่งคืนเลขานุการ บริษัทภายในเดือนมกราคมของทุกปี

4. เลขานุการบริษัทรวบรวมข้อมูลการประเมินของทุกท่านและสรุปผลให้คณะกรรมการบริษัท รับทราบภายในเดือนกุมภาพันธ์ของทุกปี

5. คณะกรรมการบริษัทพิจารณา ทบทวน และอนุมัติผลการประเมิน ภายในเดือนกุมภาพันธ์ของ ทุกปี

13) การรวมหรือแยกตำแหน่ง

ประธานกรรมการไม่เป็นบุคคลเดียวกันกับกรรมการผู้จัดการ แต่ประธานกรรมการ และ กรรมการผู้จัดการเป็นตัวแทนของกลุ่มผู้ถือหุ้นรายใหญ่ซึ่งถือหุ้นเป็นร้อยละ 9.67 และ ร้อยละ 15.98 ตามลำดับ ของทุนจดทะเบียนและชำระแล้ว อย่างไรก็ตามโครงสร้างคณะกรรมการของ บริษัทประกอบด้วยกรรมการตรวจสอบ 3 ท่าน ซึ่งจะก่อให้เกิดการถ่วงดุลและการสอบทานการ บริหารงาน

14) คำตอบแทนกรรมการและผู้บริหาร

บริษัทได้กำหนดนโยบายคำตอบแทนกรรมการไว้อย่างชัดเจนและโปร่งใส โดยมอบหมายให้ คณะกรรมการสรรหาและกำหนดคำตอบแทนเป็นผู้พิจารณา ซึ่งคำตอบแทนอยู่ในระดับเดียวกับ อุตสาหกรรมและเหมาะสมกับหน้าที่และความรับผิดชอบที่ได้รับมอบหมาย รวมทั้งอยู่ในระดับที่สูง เพียงพอที่จะดึงดูดและรักษากรรมการที่มีคุณสมบัติที่ต้องการได้และได้ขออนุมัติจากที่ประชุมผู้ถือหุ้นแล้ว ส่วนคำตอบแทนผู้บริหารเป็นไปตามหลักการและนโยบายที่คณะกรรมการบริษัทกำหนด ซึ่ง เชื่อมโยงกับผลการดำเนินงานของบริษัทและผลการดำเนินงานของผู้บริหารแต่ละท่าน

15) ระบบการควบคุมและการตรวจสอบภายใน

บริษัทให้ความสำคัญต่อระบบควบคุมภายในทั้งในระดับบริหาร และระดับปฏิบัติงานเพื่อให้มีประสิทธิภาพ จึงได้กำหนดภาระหน้าที่ อำนาจการดำเนินการของผู้ปฏิบัติงาน ผู้บริหาร ไว้เป็นลายลักษณ์อักษรอย่างชัดเจนมีการควบคุมดูแลการใช้ทรัพย์สินของบริษัทให้เกิดประโยชน์ และมีการแบ่งแยกหน้าที่ของผู้ปฏิบัติงาน ผู้ติดตามควบคุมและประเมินผลออกจากกัน เพื่อให้เกิดการถ่วงดุลและตรวจสอบระหว่างกันอย่างเหมาะสม และมีการควบคุมภายในที่เกี่ยวกับระบบการเงิน โดยบริษัทได้จัดให้มีระบบรายงานทางการเงินเสนอผู้บริหารตามสายงานที่รับผิดชอบ รวมถึงบริษัทจัดตั้งหน่วยตรวจสอบภายในเพื่อให้มั่นใจว่าการปฏิบัติงานหลักและกิจกรรมทางการเงินที่สำคัญของบริษัทได้ดำเนินการตามแนวทางที่กำหนดและมีประสิทธิภาพ รวมถึงตรวจสอบการปฏิบัติตามกฎหมายและข้อกำหนดที่เกี่ยวข้องกับบริษัท (Compliance Control) และเพื่อให้หน่วยงานตรวจสอบภายในมีความเป็นอิสระ สามารถทำหน้าที่ตรวจสอบและถ่วงดุลได้อย่างเต็มที่ คณะกรรมการจึงกำหนดให้หน่วยตรวจสอบภายในรายงานผลการตรวจสอบโดยตรงต่อคณะกรรมการตรวจสอบ และได้รับการประเมินผลงานจากคณะกรรมการตรวจสอบด้วย และเพื่อให้การตรวจสอบระบบการควบคุมและการตรวจสอบภายในมีความเป็นอิสระมาก

16) รายงานของคณะกรรมการ

คณะกรรมการบริษัทเป็นผู้รับผิดชอบต่อการเงินของบริษัทและงบการเงินรวมของบริษัทและบริษัทย่อย และสารสนเทศทางการเงินที่ปรากฏในรายงานประจำปี ทั้งนี้งบการเงินดังกล่าวจัดทำขึ้นตามมาตรฐานการบัญชีที่รับรองทั่วไปในประเทศไทย โดยเลือกใช้นโยบายบัญชีที่เหมาะสมและถือปฏิบัติอย่างสม่ำเสมอ และใช้ดุลยพินิจอย่างระมัดระวังและประมาณการที่ดีที่สุดในการจัดทำ รวมทั้งมีการเปิดเผยข้อมูลสำคัญอย่างเพียงพอในหมายเหตุประกอบงบการเงิน

คณะกรรมการได้จัดให้มีการดำรงรักษาไว้ซึ่งระบบควบคุมภายในที่มีประสิทธิผล เพื่อให้มั่นใจได้อย่างมีเหตุผลว่าการบันทึกข้อมูลทางบัญชีมีความถูกต้อง ครบถ้วน และเพียงพอที่จะดำรงรักษาไว้ซึ่งทรัพย์สิน และเพื่อให้ทราบจุดอ่อนเพื่อป้องกันไม่ให้เกิดการทุจริตหรือการดำเนินการที่ผิดปกติดังกล่าวอย่างมีสาระสำคัญ ในการนี้ที่ประชุมสามัญผู้ถือหุ้นได้แต่งตั้งคณะกรรมการตรวจสอบ ซึ่งประกอบด้วยกรรมการที่ไม่เป็นผู้บริหารเป็นผู้ดูแลรับผิดชอบเกี่ยวกับคุณภาพของรายงานทางการเงินและระบบควบคุมภายใน

คณะกรรมการมีความเห็นว่าระบบควบคุมภายในของบริษัทโดยรวมอยู่ในระดับที่น่าพอใจ และสามารถสร้างความเชื่อมั่นอย่างมีเหตุผลต่อความเชื่อถือได้ของงบการเงินของบริษัท

17) รายงานความรับผิดชอบของคณะกรรมการต่อรายงานทางการเงิน

คณะกรรมการบริษัทเป็นผู้รับผิดชอบต่อการเปิดเผยงบการเงินและข้อมูลทางการเงินที่ปรากฏในรายงานประจำปี ดังนั้นคณะกรรมการบริษัทจึงมีหน้าที่จัดทำรายงานความรับผิดชอบของตนในเรื่องดังกล่าว โดยให้แสดงควบคู่กับรายงานของผู้สอบบัญชีที่แสดงไว้ในรายงานประจำปีของบริษัท ซึ่งกำหนดแนวทางในการเลือกใช้นโยบายบัญชีที่เหมาะสมและสอดคล้องกับการดำเนินธุรกิจของบริษัท

18) ความสัมพันธ์กับผู้ลงทุน

คณะกรรมการบริษัทตระหนักดีว่าข้อมูลของบริษัททั้งที่เกี่ยวกับการเงินและที่ไม่ใช่การเงินล้วนมีผลต่อกระบวนการตัดสินใจของผู้ลงทุนและผู้ที่มีส่วนได้ส่วนเสียของบริษัท จึงได้กำชับให้ฝ่ายบริหารดำเนินการในเรื่องที่เกี่ยวกับการเปิดเผยข้อมูลที่ครบถ้วน ตรงต่อความเป็นจริง เชื่อถือได้ สม่าเสมอ และทันเวลา ซึ่งฝ่ายบริหารของบริษัทได้ให้ความสำคัญและจะยึดถือปฏิบัติไปโดยตลอด ในส่วนของงานด้านผู้ลงทุนสัมพันธ์นั้น ซึ่งปัจจุบันบริษัทอยู่ระหว่างการจัดตั้งหน่วยงานเฉพาะขึ้น แต่ได้มอบหมายให้ผู้อำนวยการฝ่ายบัญชีและการเงิน ทำหน้าที่ติดต่อสื่อสารกับผู้ลงทุนสถาบัน ผู้ถือหุ้น รวมทั้งนักวิเคราะห์และภาครัฐที่เกี่ยวข้อง

19) คณะกรรมการ

คณะกรรมการของบริษัทประกอบด้วย คณะกรรมการบริษัทและคณะกรรมการตรวจสอบ โดยคณะกรรมการและผู้บริหารของบริษัทประกอบด้วยผู้ทรงคุณวุฒิที่มีคุณสมบัติครบตามมาตรา 68 แห่งพระราชบัญญัติบริษัทมหาชนจำกัด พ.ศ. 2535 และไม่มีลักษณะต้องห้ามตามประกาศคณะกรรมการกำกับหลักทรัพย์และตลาดหลักทรัพย์ ทั้งนี้ปัจจุบันมีการแต่งตั้งคณะกรรมการขึ้นเพื่อทำหน้าที่ในการกลั่นกรอง และตรวจสอบรวมทั้งบริหารจัดการเรื่องต่าง โดยคณะกรรมการคณะต่าง ๆ มีการประชุมร่วมกันอย่างน้อย 3 เดือนต่อครั้งเพื่อพิจารณาเรื่องต่างที่เกิดขึ้นเพื่อให้ทันกับการบริหารงานของบริษัท

ความขัดแย้งทางผลประโยชน์

- เพื่อป้องกันความขัดแย้งทางผลประโยชน์ คณะกรรมการได้ดูแลอย่างรอบคอบเมื่อเกิดรายการที่อาจมีความขัดแย้งทางผลประโยชน์ รวมทั้งกำหนดนโยบายและวิธีการดูแลไม่ให้ผู้บริหารและผู้ที่เกี่ยวข้องนำข้อมูลภายในของบริษัทไปใช้เพื่อประโยชน์ส่วนตนดังนี้
- รายการที่อาจมีความขัดแย้งทางผลประโยชน์ : คณะกรรมการได้ทราบถึงรายการที่มีความขัดแย้งทางผลประโยชน์ รายการที่เกี่ยวข้องกัน และได้พิจารณาความเหมาะสมอย่างรอบคอบทุกครั้ง รวมทั้งมีการปฏิบัติตามหลักเกณฑ์ของตลาดหลักทรัพย์ โดยราคาและเงื่อนไขเสมือนทำรายการกับบุคคลภายนอก (Arm's Length Basis) และจะได้เปิดเผยรายละเอียด มูลค่ารายการ คู่สัญญา เหตุผล/ความจำเป็น ไว้ในรายงานประจำปี หรือ 56-1 One report

การดูแลเรื่องการใช้ข้อมูลภายใน

บริษัท มีนโยบายและยึดมั่นในจริยธรรม ความซื่อสัตย์ และความสุจริตใจในการดำเนินธุรกิจต่อลูกค้า บริษัทคู่ค้าและผู้ถือหุ้น โดยมีข้อบังคับและจริยธรรมของกลุ่มบริษัทฯ (Code of Conduct) กำหนดแนวทางเพื่อให้ผู้บริหารและพนักงานทุกระดับ ยึดถือและนำไปปฏิบัติ ในกรณีที่ผู้บริหารและ/หรือพนักงานนำข้อมูลบริษัท ไปเปิดเผยหรือนำไปใช้ส่วนตน หรือกระทำการที่อาจขัดแย้งทางผลประโยชน์ ถือเป็นความผิดอย่างร้ายแรงและอาจถูกลงโทษทางวินัยในจริยธรรม

ของบริษัท ได้กำหนดนโยบายและมาตรการป้องกันการนำข้อมูลภายในของบริษัท ซึ่งยังไม่เปิดเผยต่อสาธารณชนไปใช้เพื่อแสวงหาผลประโยชน์ส่วนตน รวมทั้งการซื้อขายหลักทรัพย์ ดังนี้

1. กรรมการ ผู้บริหาร พนักงาน และลูกจ้างของบริษัท จะต้องรักษาความลับ และ/หรือ ข้อมูลภายในของบริษัท

2. กรรมการ ผู้บริหาร พนักงาน และลูกจ้างของบริษัท จะต้องไม่นำความลับ และ/หรือ ข้อมูลภายในบริษัทไปเปิดเผย หรือแสวงหาผลประโยชน์แก่ตนเองหรือเพื่อประโยชน์แก่บุคคลอื่น ใดไม่ว่าโดยทางตรงหรือทางอ้อม และไม่ว่าจะได้รับการผลตอบแทนหรือไม่ก็ตาม

3. กรรมการ ผู้บริหาร พนักงาน และลูกจ้างของบริษัท จะต้องไม่ทำการซื้อขาย โอน หรือรับ โอนหลักทรัพย์ของบริษัท โดยใช้ความลับ และ/หรือข้อมูลภายในของบริษัท และ/หรือเข้าทำนิติกรรมอื่นใดโดยใช้ความลับ และ/หรือข้อมูลภายในของบริษัท อันก่อให้เกิดความเสียหายแก่บริษัท ไม่ว่าโดยทางตรงหรือทางอ้อม

ทั้งนี้ กรรมการ ผู้บริหาร พนักงาน และลูกจ้างของบริษัท ซึ่งอยู่ในหน่วยงานที่ได้รับทราบ ข้อมูลภายในของบริษัท

ควรหลีกเลี่ยงการซื้อขายหลักทรัพย์ของบริษัท ในช่วงระยะเวลา 1 เดือนก่อนการเปิดเผยงบการเงินต่อสาธารณชน ข้อกำหนดนี้ให้รวมความถึงคู่สมรสและบุตรที่ยังไม่บรรลุนิติภาวะของ กรรมการ พนักงาน และลูกจ้างของบริษัทด้วย ผู้ใดที่ฝ่าฝืนระเบียบ ข้อบังคับดังกล่าวจะถือว่าได้กระทำความผิดอย่างร้ายแรง

4. กรรมการและผู้บริหารของบริษัท จะต้องรายงานการเปลี่ยนแปลงการถือหลักทรัพย์ ของตนเอง คู่สมรส และบุตรที่ยังไม่บรรลุนิติภาวะ ต่อสำนักงานคณะกรรมการกำกับหลักทรัพย์ และตลาดหลักทรัพย์ (“สำนักงาน ก.ล.ต.”)

หากกรรมการ ผู้บริหาร พนักงาน และลูกจ้างของบริษัท ฝ่าฝืนหรือไม่ปฏิบัติตามนโยบายของบริษัท ดังกล่าว บริษัทจะลงโทษทางวินัยกับกรรมการ ผู้บริหาร พนักงาน และลูกจ้างของบริษัท ผู้ นั้น โดยเริ่มตั้งแต่การตักเตือนเป็นหนังสือ การตัดค่าจ้าง การพักงานชั่วคราวโดยไม่ได้รับค่าจ้าง หรืออาจให้ออกจากงาน ทั้งนี้ ขึ้นอยู่กับความร้ายแรงของความผิดนั้น ซึ่งบริษัทได้ประกาศให้กรรมการ ผู้บริหาร พนักงาน และลูกจ้างของบริษัท ทราบโดยทั่วกันแล้ว

นอกจากนี้ กรรมการและผู้บริหารทุกคนได้ลงนามรับทราบภาระหน้าที่ในการรายงานการถือหลักทรัพย์ของตนในบริษัทรวมถึงคู่สมรสและบุตรที่ยังไม่บรรลุนิติภาวะ ตลอดจนรายงานการเปลี่ยนแปลงการถือหลักทรัพย์ ต่อสำนักงาน ก.ล.ต. และตลาดหลักทรัพย์ฯ ตามมาตรา 59 และบทลงโทษตามมาตรา 275 แห่งพระราชบัญญัติหลักทรัพย์และตลาดหลักทรัพย์ พ.ศ. 2535

ส่วนการสนับสนุนข้อมูลให้กับบริษัทในเครือ บริษัทฯ ได้กำหนดหลักเกณฑ์เพื่อป้องกันการรั่วไหลของข้อมูล เช่น การทำหนังสือขอตกลงในการเก็บรักษาความลับ และการห้ามถ่ายข้อมูลเอกสารโดยไม่ได้รับอนุญาต

จริยธรรมธุรกิจ

บริษัทได้กำหนดข้อพึงปฏิบัติเกี่ยวกับจรรยาบรรณของคณะกรรมการ ฝ่ายบริหาร และพนักงาน เพื่อให้ผู้เกี่ยวข้องยึดถือเป็นแนวทางในการปฏิบัติหน้าที่ตามภารกิจของบริษัทด้วยความซื่อสัตย์ สุจริต และเที่ยงธรรม ทั้งการปฏิบัติต่อบริษัท ผู้มีส่วนได้เสียทุกกลุ่ม สาธารณชนและสังคม ซึ่งบทบาทและหน้าที่ดังกล่าวได้มีการกำหนดไว้ในขอบเขต อำนาจ หน้าที่ของคณะกรรมการบริษัท กรรมการผู้จัดการ รวมทั้งข้อบังคับในการทำงานของบริษัท ซึ่งได้มีการกำหนดบทลงโทษทางวินัยไว้ด้วยและในแต่ละปี คณะกรรมการบริษัทฯ ได้มีการตรวจสอบและปรับปรุงนโยบายการกำกับดูแลกิจการและจริยธรรมธุรกิจฯ เพื่อให้สอดคล้องกับแนวปฏิบัติที่ดี ดังนี้

1. กำหนดนโยบายเกี่ยวกับจำนวนบริษัทที่กรรมการแต่ละคนจะไปดำรงตำแหน่งกรรมการได้ แต่ไม่ได้กำหนดจำนวนวาระการดำรงตำแหน่ง โดยกรรมการบริษัทฯ ทั้ง 10 คน ดำรงตำแหน่งกรรมการบริษัทจดทะเบียนไม่เกิน 5 บริษัท เป็นไปตามหลักการกำกับดูแลกิจการ
2. กำหนดให้กรรมการผู้จัดการสามารถไปดำรงตำแหน่งกรรมการที่บริษัทอื่นได้โดยต้องรายงานให้คณะกรรมการบริษัทฯ ทราบเป็นลายลักษณ์อักษร ภายใน 14 วันนับตั้งแต่ทราบว่าตนเองจะไปดำรงตำแหน่ง หรือต้องแจ้งให้คณะกรรมการทราบก่อนการรับการแต่งตั้งเป็นกรรมการผู้จัดการ (ในกรณีที่รับตำแหน่งกรรมการผู้จัดการใหม่)
3. คณะกรรมการฯ ให้ความสำคัญในการแจ้งข้อร้องเรียน และข้อเสนอแนะ โดยเปิดโอกาสให้พนักงานและผู้มีส่วนได้เสียมีช่องทางการร้องเรียน การแสดงความเห็นเพื่อนำไปสู่การปรับปรุงระบบบริหารจัดการ สำหรับการแจ้งเบาะแสการกระทำผิดกฎหมาย โดยส่งจดหมายร้องเรียนผ่านเลขานุการบริษัทฯ

ช่องทางการรับแจ้งเบาะแส (Whistle Blowing) หรือร้องเรียนการทุจริตและคอร์รัปชัน

คณะกรรมการบริษัทฯ ได้มอบหมายให้คณะกรรมการตรวจสอบเป็นผู้พิจารณารับเรื่องแจ้งเบาะแส ข้อร้องเรียนการกระทำที่อาจทำให้เกิดความสงสัยได้ว่าเป็นการทุจริตและคอร์รัปชัน ที่เกิดขึ้นกับบริษัทฯ โดยทั้งทางตรงหรือทางอ้อม โดยผ่านช่องทางการรับเรื่องที่ได้กำหนดให้โดยผู้ร้องเรียนต้องระบุรายละเอียดของเรื่องที่จะแจ้งเบาะแส หรือข้อร้องเรียน พร้อมหลักฐาน หรือข้อมูลที่เพียงพอต่อการตรวจสอบ และแจ้งชื่อ ที่อยู่ และหมายเลขโทรศัพท์ ที่สามารถติดต่อได้ ส่งมายังช่องทางรับเรื่องดังนี้

แจ้งผ่านช่องทาง อีเมล (E-Mail)	แจ้งทางไปรษณีย์
คณะกรรมการตรวจสอบ : ia@asiametal.co.th เลขานุการบริษัท : Secretary@asiametal.co.th	ประธานกรรมการตรวจสอบ / ประธานกรรมการบริษัท บริษัท เอเชีย เมทัล จำกัด (มหาชน) ที่อยู่ : 55,55/1 หมู่ที่ 2 ซอยวัดหนามแดง ถนนศรีนครินทร์ ตำบลบางแก้ว อำเภอบางพลี จังหวัดสมุทรปราการ 10540

ในกรณีผู้แจ้งเบาะแส หรือผู้ร้องเรียน มีข้อร้องเรียนคณะกรรมการบริษัทฯ ขอให้ส่งเรื่องร้องเรียนมายังประธานคณะกรรมการตรวจสอบโดยตรง

บุคคลที่สามารถแจ้งเบาะแสหรือข้อร้องเรียนเกี่ยวกับการทุจริตและคอร์รัปชัน คือ ผู้มีส่วนได้เสียทุกกลุ่มของบริษัทฯ ได้แก่ ผู้ถือหุ้น ลูกค้า คู่แข่งทางการค้า เจ้าหนี้ ภาครัฐบาล ชุมชน สังคม ผู้บริหาร และพนักงานของ บริษัทฯ ทั้งนี้ ไม่ว่าจะแจ้งด้วยวิธีใดดังกล่าวข้างต้น บริษัทฯ จะรักษาความลับไว้

บริษัทมีนโยบายที่จะเก็บรักษาข้อมูลความลับและผู้รายงานเป็นอย่างดี โดยบริษัทคำนึงถึงความปลอดภัย และ ความเสียหายที่อาจเกิดขึ้นกับผู้รายงานหรือพยานบุคคลที่เกี่ยวข้อง

การลงโทษทางวินัย : จรรยาบรรณธุรกิจของบริษัทถือเป็นวินัยอย่างหนึ่ง หากพบว่ามีกรณีละเมิด ฝ่าฝืนหรือกระทำการใดๆ ที่ขัดต่อการ ปฏิบัติตามจรรยาบรรณธุรกิจที่ได้กำหนดไว้ บริษัทจะพิจารณาโทษตามลักษณะแห่งความผิดตามสมควรแก่กรณี

นอกจากช่องทางในการรับแจ้งเบาะแสหรือข้อร้องเรียนแล้ว ทางบริษัท ยังมีการจัดทำนโยบายการแจ้งเบาะแสหรือข้อร้องเรียน รวมถึงวิธีการ ขั้นตอน และมาตรการการแจ้งเบาะแสหรือข้อร้องเรียน ซึ่งจะประกาศใช้ในปี 2566

โดยในปี 2565 ทางบริษัทไม่ได้รับการแจ้งเบาะแสหรือข้อร้องเรียนเกี่ยวกับการทุจริตและคอร์รัปชัน

1. คณะกรรมการบริษัทฯ ถือว่า คู่มือ “จริยธรรมฯ” เป็นวินัยอย่างหนึ่ง ซึ่งกรรมการผู้บริหาร และพนักงานทุกคนต้องปฏิบัติตามอย่างเคร่งครัด การฝ่าฝืนไม่ปฏิบัติตาม ถือเป็น การทำผิดวินัย ตามระเบียบว่าด้วยการบริหารงานบุคคล
2. คณะกรรมการบริษัทฯ ได้กำหนดนโยบายเกี่ยวกับความขัดแย้งของผลประโยชน์ไว้ในคู่มือจริยธรรมฯ เพื่อป้องกันการใช้อิทธิพลแสวงหาผลประโยชน์ส่วนตน ดังนี้
3. ต้องไม่มีประวัติการกระทำผิดกฎระเบียบของสำนักงานคณะกรรมการกำกับหลักทรัพย์และตลาดหลักทรัพย์/ ตลาดหลักทรัพย์แห่งประเทศไทย
4. กำหนดให้ประธานกรรมการเป็นบุคคลคนละคนกับกรรมการผู้จัดการ โดยมีบทบาทอำนาจ และหน้าที่ที่แบ่งแยกออกจากกันอย่างชัดเจน
5. จัดให้มีการประชุมระหว่างกรรมการที่ไม่เป็นผู้บริหาร โดยไม่มีฝ่ายจัดการ เพื่อความอิสระในการแสดงความคิดเห็นเพื่อพัฒนาการบริหารจัดการของฝ่ายบริหาร
6. คณะกรรมการบริษัทฯ จัดให้มีระบบการควบคุมภายในที่ครอบคลุมทั้งด้านการเงิน การปฏิบัติงาน การดำเนินการให้เป็นไปตามกฎหมาย ข้อบังคับ และระเบียบที่เกี่ยวข้อง รวมทั้งจัดให้มีการบริหารความเสี่ยงที่เหมาะสมเพียงพอ ตลอดจนจัดให้มีกลไกการตรวจสอบและถ่วงดุลที่มีประสิทธิภาพเพียงพอในการปกป้องรักษาและดูแลทรัพย์สิน มีแผนตรวจสอบภายใน ซึ่งเป็นหน่วยงานอิสระที่รายงานตรงต่อคณะกรรมการตรวจสอบและธรรมาภิบาล และจัดทำรายงานคณะกรรมการตรวจสอบฯ ได้อย่างมีคุณภาพ ประกอบด้วยข้อมูลสำคัญอย่างครบถ้วน และมีการกำหนดนโยบายบริหารความเสี่ยง ไว้อย่างชัดเจน

โครงสร้างการกำกับดูแลกิจการ และข้อมูลที่สำคัญเกี่ยวกับ คณะกรรมการ คณะกรรมการชดเชย ผู้บริหาร พนักงานและอื่น ๆ

1. โครงสร้างองค์กร ณ วันที่ 31 ธันวาคม 2566

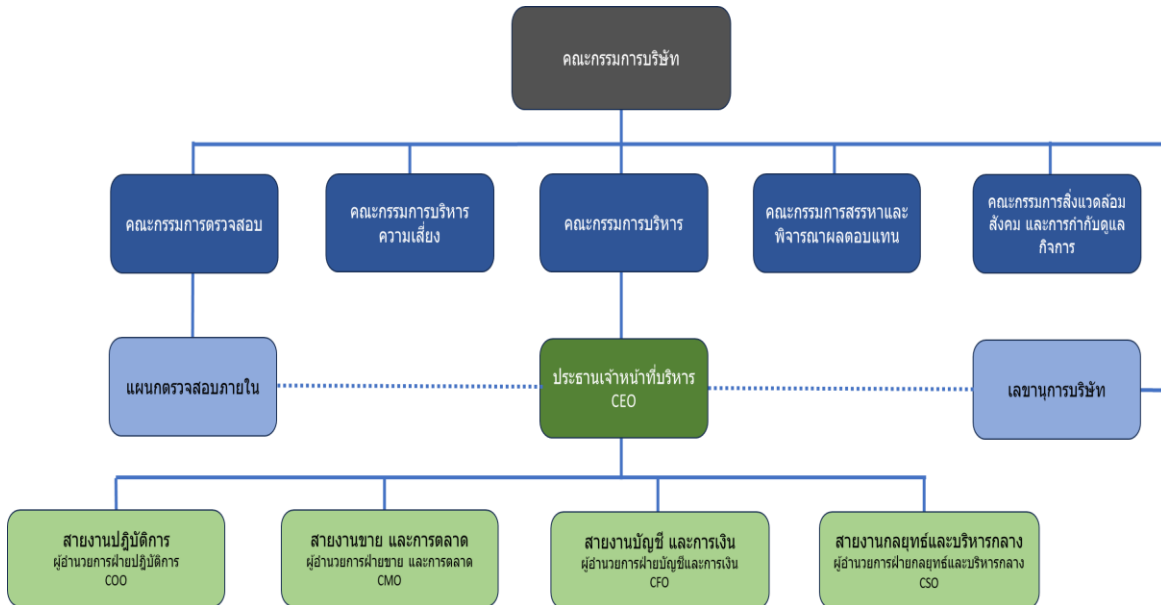

2. โครงสร้างคณะกรรมการ คณะกรรมการบริษัท

ณ สิ้นปี 2566 มีจำนวนทั้งหมด 10 ท่าน แบ่งเป็นกรรมการอิสระและกรรมการตรวจสอบจำนวน 3 ท่าน ซึ่งเป็นไปตามข้อกำหนดของตลาดหลักทรัพย์แห่งประเทศไทย โดยเป็นผู้ที่มีความรู้ความสามารถ, ประสบการณ์และทักษะที่เป็นประโยชน์ต่อการดำเนินธุรกิจของบริษัท โดยคณะกรรมการบริษัทได้รับความเห็นชอบจากที่ประชุมผู้ถือหุ้นให้ดำรงตำแหน่งดังกล่าวสำหรับรายละเอียดที่เกี่ยวข้องและขอบเขต หน้าที่ และความรับผิดชอบปรากฏอยู่ในหัวข้อโครงสร้างและการจัดการ

คณะกรรมการตรวจสอบและธรรมาภิบาล

ประกอบด้วยกรรมการอิสระ 3 ท่าน โดยคณะกรรมการตรวจสอบเป็นกรรมการอิสระผู้ไม่มีส่วนได้เสียและไม่มีความสัมพันธ์เกี่ยวข้องใดๆ กับบริษัท, คณะกรรมการบริษัท, คณะกรรมการบริหาร, ผู้ถือหุ้นรายใหญ่ และผู้ที่เกี่ยวข้องกับบุคคลดังที่ได้กล่าวมา โดยคณะกรรมการตรวจสอบทั้ง 3 ท่าน เป็นผู้มีความรู้และประสบการณ์เพียงพอที่จะทำหน้าที่ในการสอบทานความน่าเชื่อถือของงบการเงิน สำหรับรายละเอียดที่เกี่ยวข้องและขอบเขต หน้าที่ และความรับผิดชอบปรากฏอยู่ในหัวข้อโครงสร้างการจัดการ

คณะกรรมการสรรหาและกำหนดค่าตอบแทน

ประกอบด้วยประธานกรรมการและกรรมการอีก 2 ท่าน รวมเป็น 3 ท่าน โดยคณะกรรมการสรรหาและกำหนดค่าตอบแทนทั้ง 3 ท่าน เป็นผู้มีความรู้และประสบการณ์เพียงพอที่จะทำหน้าที่ในการสรรหาและกำหนดค่าตอบแทนฯ

คณะกรรมการบริหารความเสี่ยง

ประกอบด้วยประธานกรรมการ และกรรมการอีก 2 ท่าน รวมเป็น 3 ท่าน โดยคณะกรรมการบริหารความเสี่ยงทั้ง 3 ท่าน เป็นผู้มีความรู้และประสบการณ์เพียงพอที่จะทำหน้าที่ในการบริหารความเสี่ยงและป้องกันความเสียหายที่จะเกิดขึ้นได้

คณะกรรมการบริหาร

ประกอบด้วยประธานกรรมการ และกรรมการอีก 4 ท่าน รวมเป็น 5 ท่าน โดยคณะกรรมการบริหารของบริษัททั้ง 3 ท่าน เป็นผู้มีความรู้ความสามารถ และประสบการณ์เพียงพอที่จะทำหน้าที่ในการบริหารบริษัทให้มีความมั่นคง ก้าวหน้า มีศักยภาพในการแข่งขันกับบริษัทอื่นๆที่อยู่ในอุตสาหกรรมเดียวกัน

คณะกรรมการสิ่งแวดล้อม สังคม และการกำกับดูแลกิจการ (ESG)

ประกอบด้วยประธานกรรมการ และกรรมการอีก 5 ท่าน รวมเป็น 6 ท่าน โดยคณะกรรมการ ESG ทั้ง 6 ท่าน เป็นผู้มีรู้ความสามารถ และประสบการณ์เพียงพอที่จะทำหน้าที่สนับสนุนคณะกรรมการบริษัทในการกำกับดูแลเรื่องต่างๆที่เกี่ยวกับสิ่งแวดล้อม สังคม และ การกำกับดูแลกิจการ (ESG) เช่น อาชีวอนามัยและความปลอดภัย ผลกระทบจากการเปลี่ยนแปลงสภาพภูมิอากาศ สิทธิมนุษยชน ชุมชน ความรับผิดชอบต่อสังคม ฯลฯ

2.1 คณะกรรมการบริษัท

รายชื่อคณะกรรมการบริษัท ณ วันที่ 31 ธันวาคม 2566 ประกอบด้วย

ชื่อ	นามสกุล	ตำแหน่ง
1 นายวีระชัย	สุธีรัชย์	ประธานคณะกรรมการบริษัท
2 นายชูศักดิ์	ยงวงศ์ไพบูลย์	กรรมการ / ประธานคณะกรรมการบริหารความเสี่ยง / ประธานกรรมการสรรหาและกำหนด ค่าตอบแทน / ประธานคณะกรรมการบริหาร / ประธานคณะกรรมการ ESG.
3 นายพิบูลศักดิ์	อรรถบวรพิศาล	กรรมการอิสระ / ประธานคณะกรรมการตรวจสอบ
4 นางไทศิกา	ไพโรสงบ	กรรมการอิสระ / กรรมการตรวจสอบ
5 เรือตรีหญิงสุรี	บุรณนิต	กรรมการอิสระ / กรรมการตรวจสอบ
6 นางสาวพีรดา	ยงวงศ์ไพบูลย์	กรรมการ
7 นางสาวชนัญญา	ยงวงศ์ไพบูลย์	กรรมการ
8 นายสุนทร	คำพิพจน์	กรรมการ
9 นางเมธิกานต์	ชุตีพงศ์สิริ	กรรมการ
10 นางสาวอรรวรรณ	พงศ์รัญลักษณ์	กรรมการ *
นางสาวสุนทรียา	วงศ์ศิริกุล	กรรมการ *

หมายเหตุ *นางสาวสุนทรียา วงศ์ศิริกุล พ้นสภาพการดำรงตำแหน่งกรรมการ และแต่งตั้งกรรมการท่านใหม่ทดแทน คือ นางสาวอรรวรรณ พงศ์รัญลักษณ์ เมื่อวันที่ 27 เมษายน 2566

กรรมการผู้มีอำนาจลงนาม

กรรมการผู้มีอำนาจลงนามผูกพันบริษัทประกอบด้วย

1. นายชูศักดิ์ ยงวงศ์ไพบูลย์
2. นางสาวชนัญญา ยงวงศ์ไพบูลย์
3. นางสาวพีรดา ยงวงศ์ไพบูลย์

กรรมการสองในสามคนนี้ลงลายมือชื่อร่วมกันและประทับตราสำคัญของบริษัท

ขอบเขต อำนาจหน้าที่ของคณะกรรมการบริษัท

คณะกรรมการบริษัทมีหน้าที่ และความรับผิดชอบต่อผู้ถือหุ้นเกี่ยวกับการดำเนินธุรกิจของบริษัท การกำกับดูแลให้การบริหารจัดการเป็นไปตามเป้าหมายและนโยบายที่กำหนดไว้ อันก่อให้เกิดประโยชน์สูงสุดแก่ผู้ถือหุ้นและผู้มีส่วนได้เสียทุกฝ่าย โดยให้อยู่ในกรอบของการมีจริยธรรมที่ดี

คณะกรรมการบริษัทมีหน้าที่ปฏิบัติ และรับผิดชอบในการจัดการบริษัท ให้ เป็นไปตามกฎหมาย วัตถุประสงค์ และข้อบังคับ ตลอดจนมติของที่ประชุมผู้ถือหุ้นที่ชอบด้วยกฎหมาย ด้วยความซื่อสัตย์สุจริตและระมัดระวัง รักษาผลประโยชน์ของบริษัท เว้นแต่ในเรื่องที่ต้องได้รับอนุมัติ

จากที่ประชุมผู้ถือหุ้นก่อนดำเนินการ เช่น เรื่องที่กฎหมายกำหนดให้ต้องได้รับมติที่ประชุมผู้ถือหุ้น การทำรายการเกี่ยวโยงกัน และการซื้อหรือขายสินทรัพย์ที่สำคัญตามกฎหมายของตลาดหลักทรัพย์แห่งประเทศไทย หรือตามที่หน่วยงานราชการอื่นๆ กำหนด เป็นต้น ทั้งนี้ คณะกรรมการบริษัทอาจมอบหมาย ให้กรรมการคนหนึ่ง หรือบุคคลอื่นไปปฏิบัติกิจการอย่างหนึ่งอย่างใดแทน คณะกรรมการบริษัทก็ได้ พิจารณา และอนุมัติกิจการอื่นๆ ที่สำคัญ อันเกี่ยวกับบริษัทหรือที่เห็นสมควรจะดำเนินกิจการนั้นๆ เพื่อให้เกิดประโยชน์แก่บริษัท เว้นแต่เรื่องดังต่อไปนี้ จะกระทำไม่ได้เมื่อได้รับอนุมัติจากที่ประชุมผู้ถือหุ้นก่อน ทั้งนี้กำหนดให้รายการที่กรรมการหรือบุคคลที่อาจมีความขัดแย้ง มีส่วนได้เสีย หรืออาจมีความขัดแย้งทางผลประโยชน์อื่นใดกับบริษัทหรือบริษัทย่อย ให้กรรมการซึ่งมีส่วนได้เสียในเรื่องนั้น ไม่มีสิทธิออกเสียงลงคะแนนในเรื่องนั้น

- เรื่องที่กฎหมายกำหนดให้ต้องได้มติที่ประชุมผู้ถือหุ้น
- การทำรายการที่กรรมการมีส่วนได้เสียและอยู่ในข่ายที่กฎหมาย หรือข้อกำหนดของตลาดหลักทรัพย์ระบุให้ต้องได้รับอนุมัติจากที่ประชุมผู้ถือหุ้น
- นอกจากนั้นในกรณีดังต่อไปนี้จะต้องได้รับความเห็นชอบจากที่ประชุมคณะกรรมการและที่ประชุมผู้ถือหุ้นด้วยคะแนนเสียงไม่น้อยกว่า 3 ใน 4 ของจำนวนเสียงทั้งหมดของผู้ถือหุ้นที่เข้าประชุมและมีสิทธิออกเสียงลงคะแนน
 - การขายหรือโอนกิจการของบริษัททั้งหมดหรือบางส่วนที่สำคัญ
 - การซื้อหรือรับโอนกิจการของบริษัทอื่น หรือบริษัทเอกชนมาเป็นของบริษัท
 - การทำ แก้วไข หรือเลิกสัญญา เกี่ยวกับการให้เข้ากิจการของบริษัททั้งหมดหรือบางส่วนที่สำคัญ การมอบหมายให้บุคคลอื่นเข้าจัดการธุรกิจของบริษัทหรือการรวมกิจการกับบุคคลอื่นโดยมีวัตถุประสงค์จะแบ่งกำไรขาดทุนกัน
 - การแก้ไขหนังสือบริคณห์สนธิหรือข้อบังคับของบริษัท
 - การเพิ่มทุน การลดทุน การออกหุ้นกู้ การควบหรือเลิกบริษัท
 - เรื่องอื่นใดตามที่กฎหมายกำหนด

โดยปัจจุบันคณะกรรมการบริษัทมีขอบเขต หน้าที่ และความรับผิดชอบ สรุปได้ดังนี้

- จัดให้มีการประชุมผู้ถือหุ้นเป็นการประชุมสามัญประจำปีภายใน 4 เดือนนับแต่วันสิ้นสุดรอบระยะเวลาบัญชีของบริษัท
- จัดให้มีการประชุมคณะกรรมการบริษัทอย่างน้อย 3 เดือนต่อครั้ง
- จัดให้มีการทำงบดุลและงบกำไรขาดทุนของบริษัท ณ วันสิ้นสุดรอบระยะเวลาบัญชีของบริษัท ซึ่งผู้สอบบัญชีตรวจสอบแล้ว และนำเสนอต่อที่ประชุมผู้ถือหุ้นเพื่อพิจารณาและอนุมัติ
- คณะกรรมการบริษัทอาจมอบอำนาจให้กรรมการคนหนึ่งหรือหลายคน หรือบุคคลอื่นใด ปฏิบัติการอย่างหนึ่งอย่างใดแทนคณะกรรมการบริษัทได้ โดยอยู่ภายใต้การควบคุมของคณะกรรมการบริษัท หรืออาจมอบอำนาจเพื่อให้บุคคลดังกล่าวมีอำนาจตามที่คณะกรรมการบริษัทเห็นสมควรและภายในระยะเวลาที่คณะกรรมการบริษัทเห็นสมควร ซึ่งคณะกรรมการบริษัทอาจยกเลิกเพิกถอนเปลี่ยนแปลงหรือแก้ไขบุคคลที่ได้รับมอบอำนาจหรืออำนาจนั้นๆ ได้เมื่อเห็นสมควร ทั้งนี้ คณะกรรมการบริษัทอาจมอบอำนาจให้คณะกรรมการบริหารมีอำนาจหน้าที่ในการปฏิบัติงานต่างๆ โดยมีรายละเอียดการมอบอำนาจตามขอบเขตอำนาจหน้าที่ของคณะกรรมการบริหาร ซึ่งการมอบอำนาจนั้นต้องไม่มีลักษณะเป็นการมอบอำนาจที่ทำให้

คณะกรรมการบริหาร สามารถพิจารณาและอนุมัติรายการที่ตนหรือบุคคลที่อาจมีส่วนได้เสีย หรือมีความขัดแย้งทางผลประโยชน์อื่นใดที่ทำกับบริษัท หรือบริษัทย่อย ยกเว้นเป็นการอนุมัติ รายการที่เป็นไปตามนโยบายและหลักเกณฑ์ที่คณะกรรมการบริษัทพิจารณาและอนุมัติไว้แล้ว

- กำหนดเป้าหมาย แนวทาง นโยบาย แผนงานและงบประมาณของบริษัท ควบคุมกำกับดูแลการ บริหารและการจัดการของคณะกรรมการบริหาร ให้เป็นไปตามนโยบายที่ได้รับมอบหมาย เว้นแต่ ในเรื่องดังต่อไปนี้ ที่คณะกรรมการบริษัทต้องได้รับมติอนุมัติจากที่ประชุมผู้ถือหุ้นก่อนการ ดำเนินการ อันได้แก่ เรื่องที่กฎหมายกำหนดให้ต้องได้รับมติอนุมัติจากที่ประชุมผู้ถือหุ้น
- พิจารณาโครงสร้างการบริหารงาน แต่งตั้งคณะกรรมการบริหาร กรรมการผู้อำนวยการ และ คณะกรรมการอื่นตามความเหมาะสม
- ติดตามผลการดำเนินงานให้เป็นไปตามแผนงานและงบประมาณอย่างต่อเนื่อง
- กรรมการจะต้องไม่ประกอบกิจการอันมีสภาพอย่างเดียวกัน และเป็นการแข่งขันกับกิจการของ บริษัท หรือเข้าเป็นหุ้นส่วนในห้างหุ้นส่วนสามัญ หรือเป็นหุ้นส่วนไม่จำกัดความรับผิดในห้าง หุ้นส่วนจำกัด หรือเป็นกรรมการของบริษัทเอกชน หรือบริษัทอื่นที่ประกอบกิจการอันมีสภาพ อย่างเดียวกัน และเป็นการแข่งขันกับกิจการของบริษัท ไม่ว่าจะทำเพื่อประโยชน์ส่วนตนหรือเพื่อ ประโยชน์ผู้อื่น เว้นแต่จะได้แจ้งให้ที่ประชุมผู้ถือหุ้นทราบก่อนที่จะมีมติแต่งตั้ง
- กรรมการต้องแจ้งให้บริษัท ทราบโดยไม่ชักช้า หากมีส่วนได้เสียไม่ว่าโดยตรงหรือโดยอ้อมใน สัญญาที่บริษัททำขึ้น หรือมีการเปลี่ยนแปลงจำนวนการถือหุ้นหรือหุ้นกู้ในบริษัท หรือบริษัทใน เครือ

2.2 คณะกรรมการตรวจสอบและธรรมาภิบาล (AUDIT COMMITTEE)

รายชื่อคณะกรรมการตรวจสอบและธรรมาภิบาล ณ วันที่ 31 ธันวาคม 2566 ประกอบด้วย

ชื่อ-สกุล	ตำแหน่ง
1. นายพิบูลศักดิ์ อรรถบวรพิศาล	ประธานคณะกรรมการตรวจสอบ/ กรรมการอิสระ
2. นางไทศิกา ไพรสงบ	กรรมการตรวจสอบ/ กรรมการอิสระ
3. เรือตรีหญิงสุรี บุรณนิต	กรรมการตรวจสอบ/ กรรมการอิสระ

ขอบเขตอำนาจหน้าที่ของคณะกรรมการตรวจสอบ

คณะกรรมการตรวจสอบมีขอบเขต อำนาจ หน้าที่ และความรับผิดชอบตามที่ได้รับ มอบหมายจากคณะกรรมการบริษัท รวมทั้งการรายงานต่อคณะกรรมการบริษัท สรุปได้ดังนี้

1. สอบทานรายงานทางการเงินอย่างถูกต้องและเปิดเผยอย่างเพียงพอ โดยการประสานงานกับ ผู้สอบบัญชีภายนอกและผู้บริหารที่รับผิดชอบจัดทำรายงานทางการเงินทั้งรายไตรมาสและ ประจำปี คณะกรรมการตรวจสอบอาจเสนอแนะให้ผู้สอบบัญชีสอบทานหรือตรวจสอบรายการใด ๆ ที่เห็นว่าจำเป็นและเป็นเรื่องสำคัญในระหว่างการตรวจสอบบัญชีของบริษัทก็ได้
2. สอบทานระบบการควบคุมภายในและการตรวจสอบภายในที่มีความเหมาะสมและมีประสิทธิผล โดยสอบทานร่วมกับผู้สอบบัญชีภายนอกและผู้ตรวจสอบภายใน ตลอดจนพิจารณาถึงความเป็น อิสระของหน่วยงานตรวจสอบภายใน

3. สอบทานการปฏิบัติงานของบริษัทให้เป็นไปตามกฎหมายว่าด้วยหลักทรัพย์และตลาดหลักทรัพย์ ข้อกำหนดของตลาดหลักทรัพย์ หรือกฎหมายที่เกี่ยวข้องกับธุรกิจหลักทรัพย์
4. พิจารณาคัดเลือกและเสนอแต่งตั้งผู้สอบบัญชีของบริษัท รวมถึงพิจารณาเสนอคำตอบแทนของผู้สอบบัญชีโดยคำนึงถึงความน่าเชื่อถือ ความเพียงพอของทรัพยากร และปริมาณงานตรวจสอบของสำนักงานตรวจสอบบัญชีนั้น รวมถึงประสบการณ์ของบุคลากรที่ได้รับมอบหมายให้ทำการตรวจสอบบัญชีของบริษัทรวมถึงพิจารณาความเป็นอิสระของผู้สอบบัญชี และมีการประชุมร่วมกับผู้สอบบัญชีอย่างน้อยปีละ 1 ครั้ง โดยไม่มีฝ่ายจัดการเข้าร่วม
5. พิจารณาการเปิดเผยข้อมูลของบริษัทในกรณีที่เกิดรายการเกี่ยวโยงหรือรายการที่อาจมีความขัดแย้งทางผลประโยชน์ให้มีความถูกต้องและครบถ้วน
6. ปฏิบัติการอื่นใดตามที่คณะกรรมการบริษัทมอบหมายและคณะกรรมการตรวจสอบเห็นชอบด้วย เช่น ทบทวนนโยบายการบริหารทางการเงินและการบริหารความเสี่ยง ทบทวนการ ปฏิบัติตามจรรยาบรรณทางธุรกิจของผู้บริหาร ทบทวนร่วมกับผู้บริหารของบริษัทในรายงานสำคัญ ๆ ที่ต้องเสนอต่อสาธารณชนตามที่กฎหมายกำหนด ได้แก่ บทรายงานและการวิเคราะห์ของฝ่ายบริหาร เป็นต้น
7. จัดทำรายงานกิจกรรมของคณะกรรมการตรวจสอบ โดยเปิดเผยไว้ในรายงานประจำปีของบริษัท ซึ่งรายงานดังกล่าวลงนามโดยประธานกรรมการตรวจสอบ รายการดังกล่าวควรประกอบด้วยข้อมูลดังต่อไปนี้
 - ความเห็นเกี่ยวกับกระบวนการจัดทำและการเปิดเผยข้อมูลในรายงานทางการเงินของบริษัทถึงความถูกต้อง ครบถ้วน เป็นที่เชื่อถือได้
 - ความเห็นเกี่ยวกับความเพียงพอของระบบการควบคุมภายในของบริษัท
 - เหตุผลที่เชื่อว่าผู้สอบบัญชีของบริษัทเหมาะสมที่จะได้รับการแต่งตั้งต่อไปอีกวาระหนึ่ง
 - ความเห็นเกี่ยวกับการปฏิบัติตามกฎหมายว่าด้วยหลักทรัพย์และตลาดหลักทรัพย์ ข้อกำหนดของตลาดหลักทรัพย์ หรือกฎหมายที่เกี่ยวข้องกับธุรกิจของบริษัท
 - ความเห็นหรือข้อสังเกตโดยรวมที่คณะกรรมการตรวจสอบได้รับจากการปฏิบัติหน้าที่
 - รายการที่อาจมีความขัดแย้งทางผลประโยชน์
 - รายงานอื่นใดที่เห็นว่าผู้ถือหุ้นและผู้ลงทุนทั่วไปควรทราบ ภายใต้ขอบเขตหน้าที่และความรับผิดชอบที่ได้รับมอบหมายจากคณะกรรมการบริษัท
8. รายงานการดำเนินงานของคณะกรรมการตรวจสอบให้คณะกรรมการบริษัททราบเป็นประจำอย่างน้อยไตรมาสละ 1 ครั้ง
9. ปฏิบัติการอื่นใดตามที่คณะกรรมการของบริษัท มอบหมายด้วยความเห็นชอบจากคณะกรรมการตรวจสอบ

ขอบเขตอำนาจหน้าที่ของคณะกรรมการธรรมาภิบาล

คณะกรรมการธรรมาภิบาลมีขอบเขต อำนาจ หน้าที่ และความรับผิดชอบตามที่ได้รับมอบหมายจากคณะกรรมการบริษัท รวมทั้งการรายงานต่อคณะกรรมการบริษัท สรุปได้ดังนี้

- 1) พิจารณาให้ความเห็นชอบนโยบาย กลยุทธ์ เป้าหมาย แนวปฏิบัติ และแผนงานด้านธรรมาภิบาลและความรับผิดชอบต่อสังคมของบริษัท และเสนอให้คณะกรรมการบริษัทฯ พิจารณาและอนุมัติ
- 2) ส่งเสริมการมีส่วนร่วมของคณะกรรมการ ผู้บริหาร และผู้ปฏิบัติงาน ในกิจกรรมด้านธรรมาภิบาลและความรับผิดชอบต่อสังคมของบริษัท
- 3) กำกับดูแลให้มีการปฏิบัติที่สอดคล้องกับนโยบายและ/หรือระเบียบที่เกี่ยวข้องในด้านธรรมาภิบาลและความรับผิดชอบต่อสังคมของบริษัท

นอกจากนี้ คณะกรรมการบริษัทได้มีการกำหนดวาระการดำรงตำแหน่งของคณะกรรมการตรวจสอบและธรรมาภิบาลของบริษัท ดังต่อไปนี้

- ประธานกรรมการตรวจสอบและธรรมาภิบาล 3 ปี
- กรรมการตรวจสอบและธรรมาภิบาล 3 ปี

ทั้งนี้ เมื่อครบวาระการดำรงตำแหน่งแล้ว ประธานกรรมการตรวจสอบและธรรมาภิบาล และกรรมการตรวจสอบ

และธรรมาภิบาล ที่พ้นจากตำแหน่งตามวาระอาจได้รับการแต่งตั้งให้กลับเข้าดำรงตำแหน่งได้อีก

2.3 คณะกรรมการบริหาร (Executive Board of Director)

รายชื่อคณะกรรมการบริหาร ณ วันที่ 31 ธันวาคม 2566 ประกอบด้วย

	ชื่อ-สกุล		ตำแหน่ง
1.	นายชูศักดิ์	ยงวงศ์ไพบูลย์	ประธานคณะกรรมการบริหาร
2.	นางสาวชนัญญา	ยงวงศ์ไพบูลย์	กรรมการ / ผู้อำนวยการฝ่ายขายและการตลาด
3.	นางสาวพีรดา	ยงวงศ์ไพบูลย์	กรรมการ / ผู้อำนวยการฝ่ายบริหารกลาง
4.	นายสุนทร	คำพิพจน์	กรรมการ / ผู้อำนวยการฝ่ายปฏิบัติการ
5.	นายประพจน์	จิตต์ตรง	กรรมการ / ผู้อำนวยการฝ่ายบัญชีและการเงิน
6.	นางสาวอัญรินทร์	ดิเรกโรจน์วุฒิ	กรรมการ / ผู้จัดการฝ่ายบัญชีและการเงิน

ขอบเขต อำนาจหน้าที่ของคณะกรรมการบริหาร

คณะกรรมการบริหารมีขอบเขต หน้าที่และความรับผิดชอบการบริหารงานในเรื่องเกี่ยวกับการดำเนินงานตามปกติธุระและงานบริหารของบริษัท กำหนดนโยบาย แผนธุรกิจ งบประมาณ โครงสร้างการบริหารงาน และอำนาจการบริหารต่างๆ ของบริษัท หลักเกณฑ์ในการดำเนินธุรกิจ ให้สอดคล้องกับสภาพเศรษฐกิจ เพื่อเสนอให้ที่ประชุมคณะกรรมการบริษัทพิจารณาอนุมัติและ/หรือให้ความเห็นชอบ รวมถึงการตรวจสอบและติดตามผลการดำเนินงานของบริษัท ตามนโยบายที่กำหนด โดยปัจจุบันคณะกรรมการบริหาร มีขอบเขต หน้าที่ และความรับผิดชอบ สรุปได้ดังนี้

1. กำหนดนโยบาย กลยุทธ์ โครงสร้างทางการเงิน และอำนาจการบริหารต่างๆ เพื่อให้สอดคล้องและสนับสนุนต่อสภาวะเศรษฐกิจ
2. พิจารณาให้ความเห็นต่อแผนการดำเนินธุรกิจและการจัดสรรงบประมาณประจำปีตามที่กรรมการผู้จัดการเสนอมา เพื่อนำเสนอต่อคณะกรรมการบริษัท
3. กำกับดูแลและติดตามผลการดำเนินงานของบริษัทให้เป็นไปอย่างมีประสิทธิภาพและเหมาะสมกับภาวะของธุรกิจเพื่อประโยชน์ต่อการบริหารกิจการและการดำเนินธุรกิจของบริษัทให้เป็นไปตามวัตถุประสงค์และข้อบังคับของบริษัท
4. ดำเนินการอื่นๆ ตามที่คณะกรรมการบริษัทมอบหมาย
5. มีอำนาจในการพิจารณาตัดสินใจดำเนินการกับธนาคารในธุรกิจปกติของบริษัท เช่น การกู้ยืมเงิน รวมถึงการให้หลักประกันต่างๆ กับธนาคาร เป็นต้น
6. มีอำนาจในการอนุมัติค่าใช้จ่ายเพื่อธุรกรรมตามปกติของบริษัท เช่น ค่าใช้จ่ายดำเนินงาน และค่าใช้จ่ายในการขายและบริหาร โดยมีวงเงินการอนุมัติรายการดังกล่าวต่อครั้งไม่เกินกว่ารายการละ 250 ล้านบาท หรือตามวงเงินที่คณะกรรมการกำหนด
7. จัดสรรเงินบำเหน็จรางวัลซึ่งได้รับอนุมัติจากคณะกรรมการบริษัทแล้ว แก่พนักงานหรือลูกจ้างของบริษัท หรือบุคคลใดๆ ที่กระทำการให้บริษัท

ทั้งนี้คณะกรรมการบริหารอาจมอบอำนาจหน้าที่ให้พนักงานระดับบริหารของบริษัทมีอำนาจกระทำการในเรื่องใดเรื่องหนึ่งหรือหลายเรื่องตามที่คณะกรรมการบริหารเห็นสมควรได้ การมอบอำนาจดังกล่าวข้างต้น คณะกรรมการบริหารจะต้องปฏิบัติตามข้อกำหนดและระเบียบวาระต่าง ๆ ที่ได้รับอนุมัติจากคณะกรรมการบริษัทในแต่ละครั้ง และต้องไม่อนุมัติรายการใด ๆ ที่ตนเองหรือบุคคลที่อาจมีความขัดแย้งทางผลประโยชน์ มีส่วนได้เสีย หรืออาจมีความขัดแย้งทางผลประโยชน์ในลักษณะอื่นใดกับบริษัทและบริษัทย่อย และจะต้องนำเสนอรายการดังกล่าวต่อคณะกรรมการบริษัทเพื่อให้คณะกรรมการบริษัทพิจารณา

นอกจากนี้ คณะกรรมการบริษัทได้มีการกำหนดวาระการดำรงตำแหน่งของคณะกรรมการบริหารของบริษัท ดังต่อไปนี้

- ประธานกรรมการบริหาร 3 ปี
- กรรมการบริหาร 3 ปี

เมื่อพ้นจากตำแหน่งตามวาระแล้ว อาจได้รับการแต่งตั้งให้ประธานกรรมการบริหารและกรรมการบริหารที่พ้นจากตำแหน่งกลับเข้ารับตำแหน่งต่อไปได้

2.4 คณะกรรมการสรรหาและกำหนดค่าตอบแทนผู้บริหาร

รายชื่อคณะกรรมการสรรหาและกำหนดค่าตอบแทนกรรมการและผู้บริหาร ณ วันที่ 31 ธันวาคม 2566 ประกอบด้วย

ชื่อ-สกุล		ตำแหน่ง
1.	นายชูศักดิ์ ยงวงศ์ไพบูลย์	ประธานคณะกรรมการฯ
2.	นางโกศิกา ไพรสงบ	กรรมการ / กรรมการอิสระ
3.	นางสาวพีรดา ยงวงศ์ไพบูลย์	กรรมการ
4.	นายสุนทร คำพิพจน์	กรรมการ
5.	นายประพจน์ จิตต์ตรง	กรรมการ

ขอบเขต อำนาจหน้าที่ของคณะกรรมการสรรหาและกำหนดค่าตอบแทนกรรมการและผู้บริหาร

คณะกรรมการสรรหาและกำหนดค่าตอบแทนฯ มีขอบเขต หน้าที่สรุปได้ดังนี้

- กำหนดนโยบาย และหลักเกณฑ์ เพื่อเสนอคณะกรรมการบริษัท ในเรื่องดังนี้
 - วิธีการในการสรรหากรรมการ และกรรมการผู้จัดการ
 - วิธีการจ่ายค่าตอบแทนและผลประโยชน์อื่นที่จ่ายให้แก่คณะกรรมการบริษัทคณะกรรมการบริหารคณะกรรมการชุดย่อย และกรรมการผู้จัดการ
- คัดเลือกและเสนอชื่อบุคคลที่มีคุณสมบัติเหมาะสม เพื่อเสนอต่อคณะกรรมการบริษัท พิจารณาดังนี้
 - กรรมการ
 - กรรมการในคณะกรรมการชุดย่อยต่างๆที่ได้รับมอบอำนาจ หน้าที่ และความรับผิดชอบโดยตรงจากคณะกรรมการบริษัทฯ
 - กรรมการผู้จัดการและรองกรรมการผู้จัดการ สำหรับตำแหน่งรองกรรมการผู้จัดการ มอบหมายให้กรรมการผู้จัดการพิจารณาเบื้องต้นเพื่อเสนอคณะกรรมการสรรหา ให้ความเห็นชอบและเสนอคณะกรรมการบริษัทพิจารณา
- ดูแลให้คณะกรรมการบริษัท มีขนาดองค์ประกอบที่เหมาะสมกับองค์กร รวมทั้งการปรับเปลี่ยนให้สอดคล้องกับสภาพแวดล้อมที่เปลี่ยนแปลงไป
- ดูแลให้กรรมการและกรรมการผู้จัดการ ได้รับค่าตอบแทนที่เหมาะสมกับหน้าที่และความรับผิดชอบที่ได้รับมอบหมาย
- กำหนดแนวทาง นำเสนอ และให้ความเห็นชอบผลการประเมินการปฏิบัติงานของกรรมการผู้อำนวยการเพื่อพิจารณาปรับค่าตอบแทนและการจ่ายเงินรางวัลประจำปี
- ติดตามการกำหนดสืบทอดตำแหน่งงาน ของตำแหน่ง กรรมการผู้จัดการและรองกรรมการผู้จัดการเสนอคณะกรรมการบริษัท พิจารณาอย่างน้อยปีละ 1 ครั้ง
- รายงานผลการปฏิบัติงานต่อคณะกรรมการบริษัทอย่างน้อยปีละ 1 ครั้ง
- ดำเนินการอื่นๆตามที่คณะกรรมการบริษัทมอบหมาย

นอกจากนี้ คณะกรรมการบริษัทได้มีการกำหนดวาระการดำรงตำแหน่งของคณะกรรมการสรรหาและกำหนดค่าตอบแทนผู้บริหารดังต่อไปนี้

- ประธานกรรมการ 3 ปี
- กรรมการ 3 ปี

2.5 คณะกรรมการบริหารความเสี่ยง

รายชื่อคณะกรรมการบริหารความเสี่ยง ณ วันที่ 31 ธันวาคม 2566 ประกอบด้วย คณะกรรมการบริษัทและผู้บริหารดังนี้

	ชื่อ-สกุล	ตำแหน่ง
1.	นายชูศักดิ์ ยงวงศ์ไพบูลย์	ประธานคณะกรรมการฯ
2.	นางไทศิกา ไพรสงบ	กรรมการ / กรรมการอิสระ
3.	นางสาวพีรดา ยงวงศ์ไพบูลย์	กรรมการ
4.	นายสุนทร คำพิพจน์	กรรมการ
5.	นายประพจน์ จิตต์ตรง	กรรมการ

ขอบเขต อำนาจหน้าที่ของคณะกรรมการบริหารความเสี่ยง

คณะกรรมการบริหารความเสี่ยง มีขอบเขต หน้าที่สรุปได้ดังนี้

1. กำกับดูแลให้หน่วยงานต่างๆกำหนดแผนและดำเนินงานตามแผนการจัดการความเสี่ยง
2. ให้คำปรึกษา และอนุมัติหลักการสำหรับการวางแผนบริหารความเสี่ยงขององค์กร และวางมาตรการในการควบคุมที่เหมาะสม
3. รับผิดชอบในการประเมินความเสี่ยง จัดทำและกำกับดูแลการดำเนินการตามแผนการจัดการความเสี่ยงในระดับองค์กร
4. เสนอเรื่องแก่คณะกรรมการบริหาร และคณะกรรมการบริษัท ให้มีการกำหนดทิศทาง ว่างกลยุทธบริหารความเสี่ยง กำหนดกรอบความเสี่ยงที่ยอมรับได้ เพื่อการพิจารณาทบทวน หรืออนุมัติ
5. จัดให้มีการประชุมทบทวนผลการดำเนินงานการบริหารความเสี่ยง พร้อมทั้งรายงานผลแก่คณะกรรมการบริหาร หรือคณะกรรมการบริษัท

นอกจากนี้ คณะกรรมการบริษัทได้มีการกำหนดวาระการดำรงตำแหน่งของคณะกรรมการบริหารความเสี่ยง ดังต่อไปนี้

- ประธานกรรมการ 3 ปี
- กรรมการ 3 ปี

2.6 คณะกรรมการสิ่งแวดล้อม สังคม และการกำกับดูแลกิจการ (ESG)

รายชื่อคณะกรรมการสิ่งแวดล้อม สังคม และการกำกับดูแลกิจการ ณ วันที่ 31 ธันวาคม 2566 ประกอบด้วยคณะกรรมการบริษัทและผู้บริหารดังนี้

	ชื่อ-สกุล		ตำแหน่ง
1.	นายชูศักดิ์	ยงวงศ์ไพบูลย์	ประธานคณะกรรมการฯ
2.	นางสาวพีรดา	ยงวงศ์ไพบูลย์	กรรมการ
3.	นางสาวแพรวพลอย	ยงวงศ์ไพบูลย์	กรรมการ
4.	นายสุนทร	คำพิพจน์	กรรมการ
5.	คุณประพนธ์	จิตต์ตรง	กรรมการ
6.	คุณอภัยรินทร์	ดิเรกโรจน์วุฒิ	กรรมการ

ขอบเขต อำนาจหน้าที่ของคณะกรรมการ ESG

คณะกรรมการสิ่งแวดล้อม สังคมและการกำกับดูแลกิจการ (ESG) มีขอบเขตหน้าที่สรุปได้ดังนี้

1. ให้คำแนะนำแก่คณะกรรมการบริษัทในเรื่องกลยุทธ์ หรือ แนวทางดำเนินงานที่เกี่ยวข้อง เรื่องสิ่งแวดล้อม สังคม และการกำกับดูแลกิจการ (ESG)
2. พิจารณาทบทวนนโยบาย เป้าหมาย การปฏิบัติงานและผลการดำเนินงานที่เกี่ยวข้องกับเรื่อง สิ่งแวดล้อม สังคม และการกำกับดูแลกิจการ (ESG)
3. สอบทานและติดตามการบริหารความเสี่ยงด้านสิ่งแวดล้อม สังคม และการกำกับดูแล กิจการ (ESG) ที่สำคัญอย่างต่อเนื่องจากคณะกรรมการบริหารความเสี่ยง
4. สอบทานและติดตามกระบวนการมีส่วนร่วมของผู้มีส่วนได้ส่วนเสีย (STAKEHOLDER ENGAGEMENT)
5. พิจารณาทบทวนการเปิดเผยข้อมูลที่สำคัญด้าน ESG สู่สาธารณะ
6. เสนอแนะประเด็นที่เกี่ยวข้องที่อาจส่งผลกระทบต่อผู้มีส่วนได้ส่วนเสีย ธุรกิจ การ ปฏิบัติงาน ผลการดำเนินงาน รวมทั้งให้คำแนะนำในการปรับปรุงนโยบาย การปฏิบัติงาน และการเปิดเผยข้อมูลที่เกี่ยวข้อง

นอกจากนี้ คณะกรรมการบริษัทได้มีการกำหนดวาระการดำรงตำแหน่งของคณะกรรมการ สิ่งแวดล้อม สังคม และการกำกับดูแลกิจการ ดังต่อไปนี้

- ประธานกรรมการ 3 ปี
- กรรมการ 3 ปี

2.7 ผู้บริหาร

รายชื่อผู้บริหาร ณ วันที่ 31 ธันวาคม 2566 ประกอบด้วย

ชื่อ-สกุล	ตำแหน่ง
1. นายชูศักดิ์ ยงวงศ์ไพบูลย์	กรรมการผู้จัดการ
2. นางสาวชัชฌิญา ยงวงศ์ไพบูลย์	ผู้อำนวยการฝ่ายขายและการตลาด
3. นางสาวพีรดา ยงวงศ์ไพบูลย์	ผู้อำนวยการฝ่ายบริหารกลาง
4. นายสุนทร คำพิพจน์	ผู้อำนวยการฝ่ายปฏิบัติการ
5. นายประพจน์ จิตต์ตรง	ผู้อำนวยการฝ่ายบัญชีและการเงิน

ขอบเขต อำนาจหน้าที่ของกรรมการผู้จัดการ

1. ขอบเขต หน้าที่ และความรับผิดชอบของ กรรมการผู้จัดการ ในการบริหารงานในเรื่องเกี่ยวกับการดำเนินงานตามปกติธุระและงานบริหารของบริษัท สรุปได้ดังนี้
2. เป็นผู้รับมอบอำนาจของบริษัท ในการบริหารจัดการภายในบริษัท ให้เป็นไปตามนโยบาย วัตถุประสงค์ แผนงาน กฎระเบียบ ข้อบังคับ ข้อกำหนด ตามที่ได้รับมอบหมายจาก คณะกรรมการบริษัท หรือ คณะกรรมการบริหารของบริษัท
3. เป็นผู้รับมอบอำนาจในการควบคุมดูแลการบริหารงานประจำวันของบริษัท
4. เป็นผู้รับมอบอำนาจในการบริหารบริษัทให้เป็นไปตามวัตถุประสงค์ ระเบียบ ข้อบังคับ ข้อกำหนด คำสั่ง รวมถึงการกำกับดูแลการดำเนินงานโดยรวม

ทั้งนี้ การรับมอบอำนาจดังกล่าวของกรรมการผู้จัดการข้างต้น กรรมการผู้จัดการจะต้องปฏิบัติตามข้อกำหนดและระเบียบวาระต่าง ๆ ที่ได้รับอนุมัติจากคณะกรรมการบริษัทในแต่ละครั้ง และต้องไม่อนุมัติรายการใด ๆ ที่ตนเองหรือบุคคลที่อาจมีความขัดแย้งทางผลประโยชน์ มีส่วนได้เสีย หรืออาจมีความขัดแย้งทางผลประโยชน์ในลักษณะอื่นใดกับบริษัทและบริษัทย่อย และจะต้องเปิดเผยรายการดังกล่าวต่อคณะกรรมการบริษัทเพื่อให้คณะกรรมการบริษัทพิจารณาการอื่นใด นอกเหนือจากที่กล่าวมาข้างต้น กรรมการผู้จัดการไม่สามารถกระทำใด เว้นแต่จะได้รับการมอบหมายจากที่ประชุมคณะกรรมการบริษัทเป็นคราว ๆ ไป

2.8 เลขานุการบริษัท

คณะกรรมการสรรหาและกำหนดค่าตอบแทนจะพิจารณาคัดเลือกผู้ที่มีคุณวุฒิและประสบการณ์ที่เหมาะสมเสนอต่อที่ประชุมคณะกรรมการบริษัทเพื่อพิจารณาอนุมัติแต่งตั้งเป็นเลขานุการบริษัท โดยคณะกรรมการได้พิจารณาแต่งตั้ง นางสาวศศิธร ลิ้มปิยะชาติ ดำรงตำแหน่งเป็นเลขานุการบริษัท ตั้งแต่วันที่ 1 กันยายน 2558 ซึ่งมีคุณสมบัติครบถ้วนตามที่บริษัทกำหนด ให้ดำรงตำแหน่งเลขานุการบริษัท และเลขานุการของคณะกรรมการทุกคณะ ได้แก่ คณะกรรมการตรวจสอบ คณะกรรมการบริหาร คณะกรรมการสรรหาและกำหนดค่าตอบแทน คณะกรรมการบริหารความเสี่ยงและคณะกรรมการสิ่งแวดล้อม สังคม และการกำกับดูแลกิจการ (ESG) ทั้งนี้ บริษัทได้กำหนดคุณสมบัติ บทบาทหน้าที่และความรับผิดชอบของเลขานุการบริษัทไว้

คุณสมบัติของเลขานุการบริษัท

- มีความรอบรู้และเข้าใจในธุรกิจของบริษัท
- เข้าใจบทบาทหน้าที่ของเลขานุการบริษัท
- มีความรู้และความเข้าใจด้านกฎหมาย กฎระเบียบของสำนักงาน กสท. และ ตลท.
- ไม่มุ่งหวังผลประโยชน์ส่วนตัวจากโอกาสทางธุรกิจของบริษัท รวมทั้งเก็บรักษาความลับของบริษัทได้เป็นอย่างดี
- มีมนุษยสัมพันธ์ที่ดี มีความสามารถในการติดต่อประสานงานกับหน่วยงานต่างๆ ภายในและภายนอกบริษัท
- มีความรู้ด้านภาษาอังกฤษ
- มีประสบการณ์ทำงานด้านเลขานุการบริษัทอย่างน้อย 3-5 ปี

บทบาทหน้าที่และความรับผิดชอบของเลขานุการบริษัท

- ปฏิบัติหน้าที่ด้วยความรับผิดชอบ ความระมัดระวัง และความซื่อสัตย์สุจริต เป็นไปตามกฎหมาย และกฎระเบียบที่เกี่ยวข้อง
- ดูแลกิจกรรมของคณะกรรมการบริษัท รวมทั้งให้คำแนะนำแก่กรรมการเกี่ยวกับข้อบังคับของบริษัท และกฎระเบียบต่างๆ ของหน่วยงานที่เกี่ยวข้อง
- จัดการและประสานงานการประชุมคณะกรรมการ คณะอนุกรรมการ และการประชุมผู้ถือหุ้น รวมทั้งดูแลและประสานงานให้มีการปฏิบัติตามวัตถุประสงค์ ข้อบังคับของบริษัท มติที่ประชุมคณะกรรมการ และผู้ถือหุ้น ตลอดจนข้อกำหนดทางด้านกฎหมายและกฎระเบียบอื่นที่เกี่ยวข้อง
- จัดทำและเก็บรักษาเอกสารต่างๆของบริษัท ได้แก่ ทะเบียนกรรมการ หนังสือนัดประชุม รายงานการประชุมคณะกรรมการบริษัทและผู้ถือหุ้น และรายงานประจำปีของบริษัท เป็นต้น
- เก็บรักษารายงานการมีส่วนได้เสียที่รายงานโดยกรรมการหรือผู้บริหารของบริษัท รวมทั้งจัดส่งสำเนารายงานดังกล่าวให้ประธานกรรมการและประธานกรรมการตรวจสอบ ภายใน 7 วันทำการนับแต่วันที่บริษัทได้รับรายงานนั้น
- ในกรณีที่เลขานุการบริษัทพ้นจากตำแหน่ง หรือไม่อาจปฏิบัติหน้าที่ได้ คณะกรรมการสรรหา และกำหนดค่าตอบแทนจะพิจารณาคัดเลือกผู้ที่มีคุณสมบัติและประสบการณ์ที่เหมาะสมเสนอต่อที่ประชุม คณะกรรมการบริษัท เพื่อพิจารณาแต่งตั้งเป็นเลขานุการบริษัท ภายใน 90 วันนับแต่วันที่เลขานุการบริษัทคนเดิมพ้นจากตำแหน่ง หรือไม่อาจปฏิบัติหน้าที่โดยคณะกรรมการบริษัท มีอำนาจมอบหมายให้กรรมการคนใดคนหนึ่งปฏิบัติหน้าที่แทนในช่วงเวลาดังกล่าว

3. การรวมหรือแยกตำแหน่ง

ประธานคณะกรรมการไม่เป็นบุคคลเดียวกันกับกรรมการผู้จัดการ แต่ประธานคณะกรรมการ และกรรมการผู้จัดการเป็นตัวแทนของกลุ่มผู้ถือหุ้นรายใหญ่ซึ่งถือหุ้นเป็นร้อยละ 9.67 และ ร้อยละ 15.98 ตามลำดับ ของทุนจดทะเบียนและชำระแล้ว อย่างไรก็ตามโครงสร้างคณะกรรมการของบริษัทประกอบด้วยกรรมการตรวจสอบ 3 ท่าน ซึ่งจะก่อให้เกิดการถ่วงดุลและการสอบทานการบริหารงาน

4. การกำกับดูแลการดำเนินงานของบริษัทย่อยและบริษัทร่วม

คณะกรรมการของบริษัทฯได้มีการกำหนดขอบเขตอำนาจหน้าที่และความรับผิดชอบของกรรมการและผู้บริหารของบริษัท ย่อยและบริษัทร่วม โดยใช้นโยบายเช่นเดียวกันกับของบริษัท นอกจากนี้ไม่ว่าจะเป็นการกระทำรายการกับบุคคลที่เกี่ยวข้องกันจะต้องมีการเปิดเผยข้อมูลเช่นเดียวกันกับบริษัท ทั้งนี้บริษัทได้มีการส่งตัวแทนเข้าร่วมเป็นกรรมการในบริษัทย่อยและบริษัทร่วมตามสัดส่วนของการถือหุ้น

5. การป้องกันการนำข้อมูลภายในไปใช้ประโยชน์

1. บริษัทกำหนดให้มีการป้องกันการนำข้อมูลของบริษัทไปใช้ โดยกำหนดให้หน่วยงานที่รู้ข้อมูลห้ามนำข้อมูลไปเปิดเผยยังหน่วยงานหรือบุคคลที่ไม่เกี่ยวข้อง
2. ผู้บริหารของบริษัทที่ได้รับข้อมูลทางการเงินของบริษัท ต้องไม่ใช่ประโยชน์จากข้อมูลดังกล่าวก่อนที่จะเปิดเผยสู่สาธารณชน โดยการกำหนดห้ามผู้บริหารทำการซื้อขายหลักทรัพย์ของบริษัทเป็นระยะเวลา 1 เดือน ก่อนที่งบการเงินจะเปิดเผยสู่สาธารณชน

6. คำตอบแทนกรรมการและผู้บริหาร

ในการประชุมคณะกรรมการบริษัทครั้งที่ 1 ประจำปี 2566 เมื่อวันที่ 23 กุมภาพันธ์ 2566 ที่ผ่านมามีมติเห็นชอบและนำเสนอต่อที่ประชุมผู้ถือหุ้น ประจำปี 2566 เพื่ออนุมัติเงินค่าตอบแทนของคณะกรรมการบริษัทในวงเงินไม่เกิน 4,000,000 บาท ซึ่งเป็นอัตราเดียวกันกับปี 2565 โดยบริษัทฯ ได้จ่ายค่าตอบแทนคณะกรรมการของบริษัทที่มีใช้ผู้บริหาร 6 ท่านคือ

ชื่อ	นามสกุล	ตำแหน่ง	ค่าตอบแทนประจำตำแหน่ง / ค่าตอบแทนรายปี (บาท)	
			ปี 2566	ปี 2565
1 นายวีระชัย	สุธีรัชย์	ประธานกรรมการ	480,000	480,000
2 นายพิบูลศักดิ์	อรรถบวรพิศาล	ประธานกรรมการตรวจสอบ กรรมการอิสระ	480,000	480,000
3 เรือตรีหญิงสุรี	บูรณรัตน์	กรรมการตรวจสอบ กรรมการอิสระ	240,000	240,000
4 นางไทศิกา	ไพรสงบ	กรรมการตรวจสอบ กรรมการอิสระ	240,000	240,000
5 นางสาวเมธิกานต์	ชุตีพงศ์ศิริ	กรรมการ	240,000	240,000
6 นางสาวสุนทรียา	วงศ์ศิริกุล	กรรมการ	60,000	240,000
นางสาวอรรวรรณ	พงษ์รัชลักษณ์	กรรมการ	160,000	N/A

ในวันที่ 27 เมษายน 2566 ได้มีการแต่งตั้งคุณอรรวรรณ พงษ์รัชลักษณ์ เป็นกรรมการแทนคุณสุนทรียา วงศ์ศิริกุล

กรรมการและผู้บริหารไม่ได้รับค่าตอบแทนอื่น นอกจากค่าตอบแทนที่เป็นตัวเงินจากเงินเดือนและโบนัส

ชื่อ	นามสกุล	ตำแหน่ง	ค่าตอบแทนประจำตำแหน่ง / เงินเดือนและโบนัส (บาท)	
			ปี 2566	ปี 2565
1 นายชูศักดิ์	ยงวงศ์ไพบูลย์	กรรมการ	12,281,250	10,535,000
2 นางสาวฉันทัญญา	ยงวงศ์ไพบูลย์	กรรมการ	(ยอดเงิน	(ยอดเงิน
3 นางสาวพีรดา	ยงวงศ์ไพบูลย์	กรรมการ	รวมทั้ง 4 ท่าน)	รวมทั้ง 4
4 นายสุนทร	คำพิพจน์	กรรมการ		ท่าน)

ในปี 2566 ไม่มีการจ่ายค่าตอบแทนในฐานะกรรมการ เนื่องจากกรรมการทั้ง 4 ท่าน เป็นผู้บริหาร ดังนั้นจึงได้รับค่าตอบแทนในฐานะผู้บริหาร ค่าตอบแทนของผู้บริหารที่ไม่ได้เป็นกรรมการ ประกอบด้วยเงินเดือน โบนัส และเงินกองทุนสำรองเลี้ยงชีพให้กับผู้บริหาร

ค่าตอบแทนสำหรับกรรมการที่ไม่ใช่ผู้บริหาร

ค่าเบี้ยประชุมเฉพาะเรื่อง 5,000 ต่อครั้งที่เข้าประชุม ต่อคน
ผลตอบแทนอื่นๆ สำหรับกรรมการที่ไม่ใช่ผู้บริหาร ไม่มีผลประโยชน์อื่นใดนอกจากนี้

ในปี 2566 มีการจ่ายค่าเบี้ยประชุมเฉพาะเรื่องโดยจ่ายเป็นรายครั้งเมื่อมีการเข้าร่วมประชุม

การเข้าร่วมประชุมคณะกรรมการบริษัท

ชื่อ	นามสกุล	ตำแหน่ง	การประชุมคณะกรรมการ (การเข้าประชุม/สิทธิในการประชุม)	การประชุม AGM ประจำปี (การเข้าประชุม/สิทธิในการประชุม)
1 นายวีระชัย	สุธีระชัย	ประธานคณะกรรมการ	5/6	1/1
2 นายชูศักดิ์	ยงวงศ์ไพบูลย์	กรรมการ	5/6	1/1
3 นายพิบูลศักดิ์	อรรถบวรพิศาล	กรรมการอิสระ / ประธานคณะกรรมการตรวจสอบ	6/6	1/1
4 นางไทศิกา	ไพรสงบ	กรรมการอิสระ / กรรมการตรวจสอบ	6/6	1/1
5 เรือตรีหญิงสุรี	บุรณรัตน์	กรรมการอิสระ / กรรมการตรวจสอบ	6/6	0/1
6 นางสาวพีรดา	ยงวงศ์ไพบูลย์	กรรมการ	5/6	1/1
7 นางสาวฉันทัญญา	ยงวงศ์ไพบูลย์	กรรมการ	6/6	1/1
8 นายสุนทร	คำพิพจน์	กรรมการ *	6/6	1/1
9 นางเมธิกานต์	ชุตติพงษ์ศิริ	กรรมการ	6/6	1/1
10 นางสาวอรรพรรณ	พงษ์รัญญลักษณ์	กรรมการ *	5/5	1/1
นางสาวสุนทรียา	วงศ์ศิริกุล	กรรมการ	1/1	0/1

การประชุมพิเศษ

ในกรณีที่มีการแต่งตั้งกรรมการหรือผู้บริหารชั้นใหม่ ซึ่งเป็นผู้ที่ไม่เคยดำรงตำแหน่งเป็นกรรมการหรือผู้บริหารระดับสูงของบริษัทมาก่อนจะได้รับการประชุมพิเศษโดยผู้บริหารระดับสูงหรือเลขาธิการบริษัท เพื่อให้ทราบถึงกฎ ระเบียบ ข้อบังคับที่สำคัญ ข้อมูลเกี่ยวกับบริษัทลักษณะและแนวนโยบายการประกอบธุรกิจ นโยบายการกำกับดูแลกิจการที่ดี จรรยาบรรณธุรกิจ และข้อมูลสำคัญอื่น ๆ ของบริษัท

การพัฒนาคณะกรรมการ

บริษัทกำหนด Board Skill Matrix เพื่อเป็นแนวทางในการพัฒนาความรู้ ความเชี่ยวชาญและความสามารถเฉพาะด้านที่จำเป็น ต้องมีสำหรับคณะกรรมการของบริษัท โดยพิจารณาจากคุณสมบัติที่มีความเหมาะสม และหลากหลายทั้งในด้านคุณวุฒิ วิชาชีพ ทักษะ ประสบการณ์ ความเชี่ยวชาญ และได้จัดทำทักษะ ความสามารถเฉพาะด้านที่จำเป็นต้องมีในคณะกรรมการทั้งหมด 9 ด้าน ดังนี้

ตารางความรู้ความชำนาญเฉพาะด้าน (Board Skill Matrix)

- | | |
|--|--------------------------------|
| 1. อุตสาหกรรมเหล็ก | 2. บริหารจัดการองค์กร |
| 3. บริหารความเสี่ยงและการจัดการภาวะวิกฤตธุรกิจ | 4. สังคมและสิ่งแวดล้อม |
| 5. กฎหมาย | 6. บัญชีและการเงิน |
| 7. นวัตกรรมและเทคโนโลยี | 8. การตลาด วิจัยและพัฒนาสินค้า |
| 9. การขนส่งและการกระจายสินค้า | |

รายชื่อกรรมการ	1	2	3	4	5	6	7	8	9
นายวีระชัย สุธีระชัย	✓	✓	✓	✓	✓	✓		✓	
นายชูศักดิ์ ยงวงศ์ไพบูลย์	✓	✓	✓	✓	✓	✗	✓	✓	✓
นายพิบูลศักดิ์ อรรถบวรพิศาล	✓	✓	✓	✓	✓	✓	✓	✓	
เรือตรีหญิงสุรี บุรณรัตน์	✓	✓	✓	✓	✓				
นางไทศิกา ไพรสงบ	✓	✓	✓	✓	✓				
นางสาวพีรดา ยงวงศ์ไพบูลย์	✓	✓	✓	✓	✗	✓	✓	✓	✓
นางสาวชนัญญา ยงวงศ์ไพบูลย์	✓	✓	✓	✓	✗	✓	✗	✓	✓
นายสุนทร คำพิพจน์	✓	✓	✓	✓	✗	✗	✓	✓	✓
นางสาวเมธิกานต์ ชุตติพงศ์สิริ	✓	✓	✓	✓	✗	✓	✓	✓	
นางสาวอรวรรณ พงษ์รัญลักษณ์	✓	✓	✓	✓	✗	✓			

หมายเหตุ : ✓ มีความรู้ ความชำนาญ ✗ ต้องการพัฒนาเพิ่มเติม

ในปี 2566 คณะกรรมการบริษัทได้พิจารณาและทบทวน Board Skill Matrix ซึ่งมีหัวข้อความรู้ความชำนาญเฉพาะด้านทั้ง 9 ด้าน และกรรมการทุกท่านได้ประเมินตนเองในประเด็นที่มีความสนใจที่จะพัฒนาเพิ่มเติมไว้แล้ว ผลจากการทบทวน Board Skill Matrix บริษัทจะนำมาพิจารณาเลือกหลักสูตรและรูปแบบการพัฒนาที่เหมาะสมกับคณะกรรมการ ในปี 2567ต่อไป

การพัฒนาและอบรมของกรรมการและผู้บริหารบริษัทส่งเสริมและสนับสนุนให้กรรมการผู้บริหารระดับสูงและเลขานุการบริษัท เข้ารับการฝึกอบรมในหลักสูตรที่เกี่ยวข้อง เพื่อเป็นการพัฒนาความรู้ ความสามารถ โดยได้จัดสรรงบประมาณไว้อย่างเพียงพอเพื่อนำทักษะ ความรู้และประสบการณ์ที่ได้รับมาพัฒนาบริษัทอย่างต่อเนื่อง โดยในปี 2566 กรรมการและผู้บริหารได้รับการฝึกอบรมจากสถาบันต่าง ๆ และหลักสูตรที่บริษัทจัดขึ้นตามผลการสำรวจความต้องการในการฝึกอบรม ดังนี้

ลำดับ	ชื่อ	ตำแหน่ง	หลักสูตรอบรม
1	นางสาวพีรดา ยงวงศไพบุลย์	กรรมการบริษัท	ประธานเจ้าหน้าที่ฝ่ายปฏิบัติการ (COO) จัดโดย สภาอุตสาหกรรมฯ
2	นายประพจน์ จิตต์ตรง	ผู้อำนวยการฝ่ายบัญชีและการเงิน	CFO Refresher Course 2023
3	นางสาวศศิธร ลิ้มปิยะชาติ	เลขานุการบริษัท	Anti-Corruption (ACPG)

การประเมินผลการปฏิบัติงานคณะกรรมการและประธานเจ้าหน้าที่บริหาร (CEO) / กรรมการผู้จัดการ (MD)

คณะกรรมการบริษัทได้พิจารณากำหนดให้มีการประเมินผลงานคณะกรรมการบริษัททั้งรายคณะและรายบุคคล คณะกรรมการชุดย่อยทุกชุด และประธานเจ้าหน้าที่บริหาร / กรรมการผู้จัดการ (MD) โดยให้มีการประเมินผลการปฏิบัติงานอย่างน้อยปีละ 1 ครั้ง เพื่อให้คณะกรรมการร่วมกันพิจารณาผลงานที่ผ่านมา และนำผลการประเมินมาพัฒนาและปรับปรุงแก้ไขเพื่อให้เกิดประสิทธิภาพในการทำงานของคณะกรรมการและเกิดประโยชน์สูงสุดในการกำกับดูแลกิจการ

ในปี 2566 คณะกรรมการได้ประเมินผลการปฏิบัติงานตนเอง โดยมีหัวข้อหลักในการประเมิน 3 ส่วน คือ

1. โครงสร้างและคุณสมบัติของคณะกรรมการบริษัทและคณะกรรมการชุดย่อย
2. การประชุมของคณะกรรมการบริษัทและคณะกรรมการชุดย่อย
3. บทบาทหน้าที่ และความรับผิดชอบของคณะกรรมการ

บริษัทและคณะกรรมการชุดย่อย โดยมีรายละเอียดผลการประเมิน ดังนี้

- **การประเมินผลการปฏิบัติงานของคณะกรรมการบริษัท และคณะกรรมการชุดย่อย** มีผลการประเมิน ดังนี้

ผลการประเมินตนเอง (แบบรายคณะ)	คะแนนเฉลี่ย (ร้อยละ)
คณะกรรมการบริษัท	82.76
คณะกรรมการตรวจสอบและสรรมาภิบาล	92.24
คณะกรรมการบริหารความเสี่ยง	80.17
คณะกรรมการบริหาร	88.00
คณะกรรมการสรรหาและกำหนดค่าตอบแทน	81.90
คณะกรรมการสิ่งแวดล้อม สังคม และการกำกับดูแลกิจการ (ESG)	อนุมัติแต่งตั้งในเดือนพฤศจิกายน ปี 2567

- **การประเมินผลงานประธานเจ้าหน้าที่บริหาร/กรรมการผู้จัดการ** หัวข้อหลักในการประเมิน 3 ส่วน ดังนี้

ส่วนที่ 1 : เป้าหมายขององค์กร

1.1 ด้านผลลัพธ์ทางธุรกิจ พิจารณาจากร้อยละของกำไร(ขาดทุน) สุทธิ (Net Profit) อยู่ในเกณฑ์ที่เหมาะสม และรายได้จากการขาย หรือ ปริมาณการขายเป็นไปตามเป้าหมายที่กำหนดไว้ในแต่ละปี

1.2 ด้านเศรษฐกิจ อุตสาหกรรม และนวัตกรรม พิจารณาจากปริมาณการผลิตที่เพิ่มขึ้นตามเป้าหมายในแต่ละปี

1.3 ด้านสังคม/สิ่งแวดล้อม พิจารณาจากร้อยละความพึงพอใจของพนักงาน ควบคู่กับ ข้อร้องเรียนจากชุมชน/สังคมภายนอกเท่ากับศูนย์ และปริมาณการปล่อยก๊าซคาร์บอนไดออกไซด์

1.4 ด้านการกำกับดูแลกิจการที่ดี พิจารณาจากการดำเนินธุรกิจได้สอดคล้องตามหลักการกำกับดูแลกิจการที่ดี และจรรยาบรรณธุรกิจของบริษัท

ส่วนที่ 2 : การปฏิบัติงาน พิจารณาจากผลการปฏิบัติงานของประธานเจ้าหน้าที่บริหารเทียบกับเป้าหมายที่กำหนดไว้ในแต่ละด้าน

ส่วนที่ 3 : การพัฒนาประธานเจ้าหน้าที่บริหาร พิจารณาจากข้อเสนอแนะของคณะกรรมการบริษัท ในประเด็นที่ประธานเจ้าหน้าที่บริหารควรได้รับการพัฒนาในแต่ละปี

หลักเกณฑ์ ในการให้คะแนนในแบบประเมินผลงาน แบ่งเป็น

- 0 = ไม่เห็นด้วยอย่างยิ่งหรือไม่มีการดำเนินการในเรื่องนั้น
- 1 = ไม่เห็นด้วยหรือมีการดำเนินการในเรื่องนั้นเล็กน้อย
- 2 = เห็นด้วยหรือ มีการดำเนินการในเรื่องนั้นพอสมควร
- 3 = เห็นด้วยค่อนข้างมากหรือ มีการดำเนินการในเรื่องนั้นดี
- 4 = เห็นด้วยอย่างมากหรือ มีการดำเนินการในเรื่องนั้นอย่างดีเยี่ยม

ในปี 2566 มีการประเมินผลประธานเจ้าหน้าที่บริหาร โดยมีคะแนนเฉลี่ยร้อยละ 91.51

7. ค่าตอบแทนของผู้สอบบัญชี

ในปี 2566 บริษัทกว่าจ้างบริษัท เคพีเอ็มจี ภูเก็ต สอบบัญชี จำกัด เป็นผู้สอบบัญชีของบริษัทและบริษัทย่อย โดยมีค่าตอบแทนสำหรับการสอบบัญชีเท่ากับ 2,600,000 บาท และบริษัท เคพีเอ็มจี ภูเก็ต สอบบัญชี จำกัด ไม่เป็นบุคคลหรือกิจการที่เกี่ยวข้องกับบริษัท โดยเปรียบเทียบอัตราค่าสอบบัญชี ดังนี้

ค่าธรรมเนียม (บาท)	ตรวจสอบ ประจำปี	ปี 2566		ปี 2565		
		สอบทาน งบการเงิน 3 ไตรมาส	รวม	ตรวจสอบ ประจำปี	สอบทาน งบการเงิน 3 ไตรมาส	รวม
บมจ.เอเชีย เมทัล	1,320,000	900,000	2,220,000	1,220,000	900,000	2,120,000
งบการเงินรวม	380,000		380,000	380,000		380,000
รวม	1,700,000	900,000	2,600,000	1,600,000	900,000	2,500,000

8. บุคลากร

ณ วันที่ 31 ธันวาคม 2566 บริษัทมีพนักงานรวมทั้งสิ้น แบ่งตามโครงสร้างองค์กร ดังนี้

สายงาน	จำนวนพนักงาน
สายงานพัฒนาองค์กร	7
สายงานขายและการตลาด	29
สายงานปฏิบัติการ	371
สายงานบัญชีการเงิน	16
รวม	423

ค่าตอบแทนพนักงาน

บริษัทมีนโยบายในการพัฒนาพนักงาน โดยมีการจัดอบรมภายใน และการส่งอบรมภายนอกอย่างสม่ำเสมอ เพื่อเพิ่มศักยภาพให้กับพนักงานของบริษัทให้มีความรู้ความสามารถเพิ่มขึ้นในทุกๆด้าน อีกทั้งยังมีระบบการถ่ายทอดงานแบบพี่เลี้ยงให้กับพนักงานที่เพิ่งเข้าทำงานใหม่โดยให้พนักงานรุ่นเก่าเป็นพี่เลี้ยงให้พนักงานรุ่นใหม่ในการเรียนรู้งาน ซึ่งจะทำให้พนักงานของบริษัทสามารถปฏิบัติหน้าที่ของตนได้อย่างเหมาะสมและมีประสิทธิภาพ อีกทั้งสามารถพัฒนาองค์กรให้มีความสามารถในการแข่งขันทั้งในระดับประเทศและภูมิภาค รวมทั้งมีนโยบายในการให้ผลตอบแทนกับพนักงานในอัตราที่เหมาะสมเพื่อจูงใจและรักษาให้พนักงานทำงานกับบริษัทในระยะยาว รวมทั้งมีการจัดโครงการให้ผลตอบแทนแก่พนักงานที่แนะนำเพื่อนพนักงานที่ยังไม่เคยทำงานกับบริษัทมาก่อนเพื่อสร้างแรงจูงใจในการแนะนำและชักชวนเพื่อน ญาติพี่น้องมาปฏิบัติงานให้บริษัท

โดยในปี 2566 บริษัทและบริษัทย่อยจ่ายค่าตอบแทนสำหรับบุคลากร (ไม่รวมผู้บริหาร) ซึ่งประกอบไปด้วย เงินเดือน ค่าแรง ค่าล่วงเวลา โบนัส และเงินสมทบกองทุนสำรองเลี้ยงชีพ รวมเป็นจำนวนเงินทั้งสิ้น 115,685,827 บาท

การฝึกอบรมและพัฒนาพนักงาน

บริษัทได้เล็งเห็นบุคลากรเป็นทรัพยากรสำคัญที่ทำให้องค์กรสามารถเติบโตได้อย่างยั่งยืนและมีความได้เปรียบเชิงธุรกิจ จึงส่งเสริมการพัฒนาบุคลากรอย่างต่อเนื่อง เพิ่มพูนทักษะ ความรู้ ความสามารถ ควบคู่ไปกับการพัฒนาระบบบริหารทรัพยากรบุคคล โดยพนักงานจะได้รับการพัฒนา ศักยภาพเพื่อสามารถตอบสนองความต้องการด้านขีดความสามารถของบุคลากรโดยสอดคล้องกับการดำเนินธุรกิจในปัจจุบัน สรุปการอบรมให้กับผู้บริหารและพนักงาน ในปี 2566

การฝึกอบรม	2566	2565	2564	2563	2562
จำนวนชั่วโมงอบรมเฉลี่ยของพนักงาน (ชั่วโมง/คน/ปี)	6.46	8.74	5.0	4.6	5.1

รายงานผลการดำเนินงานสำคัญด้านการกำกับดูแลกิจการ

1. การประชุมคณะกรรมการ

บริษัทได้กำหนดให้มีการประชุมคณะกรรมการอย่างสม่ำเสมอ (อย่างน้อย 3 เดือนต่อครั้ง) และมีการประชุมพิเศษเพิ่มตามความจำเป็น โดยมีการกำหนดวาระชัดเจน ล่วงหน้า และมีวาระพิจารณาติดตามผลการดำเนินงานเป็นประจำ โดยมีการจัดส่งหนังสือเชิญประชุมพร้อมระเบียบวาระการประชุมและเอกสารก่อนการประชุมเป็นระยะเวลาล่วงหน้า 7 วันก่อนวันประชุม เพื่อให้คณะกรรมการได้มีเวลาศึกษาข้อมูลอย่างเพียงพอก่อนเข้าร่วมประชุม รวมทั้งได้มีการจดบันทึกการประชุมเป็นลายลักษณ์อักษร จัดเก็บรายงานการประชุมที่ผ่านการรับรองจากคณะกรรมการบริษัท พร้อมให้คณะกรรมการบริษัทและผู้ที่เกี่ยวข้องตรวจสอบได้

2. การสรรหากรรมการและผู้บริหาร

บริษัทตระหนักถึงความสำคัญของการบริหารงานการสืบทอดตำแหน่งไปยังบุคลากรรุ่นใหม่ เพื่อให้เกิดการพัฒนาองค์กรอย่างยั่งยืนและสามารถสืบทอดธุรกิจไปยังรุ่นต่อไป จึงให้ความสำคัญในการสรรหาบุคลากรที่จะมารับตำแหน่งต่อไป อีกทั้งเพื่อให้สอดคล้องกับนโยบายการกำกับดูแลกิจการ จึงมีการแต่งตั้งคณะกรรมการสรรหา และมีการมอบหมายให้คณะกรรมการสรรหาและกำหนดคำตอบแทน เป็นผู้สรรหาบุคคลที่มีความเหมาะสมเข้ารับการคัดเลือก โดยบุคคลที่เหมาะสมจะถูกคัดเลือกโดยคณะกรรมการสรรหา ซึ่งคณะกรรมการสรรหาเป็นผู้กำหนดหลักเกณฑ์และวิธีการในการสรรหาทั้งนี้ขึ้นอยู่กับความเหมาะสมของสถานการณ์ของบริษัทในช่วงเวลานั้นๆ

3. การพัฒนากรรมการและผู้บริหาร

คณะกรรมการบริษัท ได้ส่งเสริม สนับสนุนการพัฒนาศักยภาพของกรรมการและผู้บริหาร โดยจัดให้มีการอบรม และให้ความรู้ที่เกี่ยวข้องแก่กรรมการและผู้บริหารที่เข้ารับตำแหน่งใหม่รวมทั้งให้มีการพัฒนาปรับปรุงการปฏิบัติงานอย่างต่อเนื่อง เช่น จัดให้มีการพบปะแลกเปลี่ยนความคิดเห็นระหว่างกรรมการและผู้บริหารระดับสูง อีกทั้งได้มอบหมายให้คณะกรรมการสรรหาและกำหนดคำตอบแทน ติดตามการจัดทำแผนสืบทอดตำแหน่งงานของกรรมการผู้จัดการ รองกรรมการผู้จัดการ เพื่อให้เกิดความมั่นใจว่าบริษัทจะได้ผู้บริหารที่มีความรู้ความสามารถเพียงพอต่อการปฏิบัติงาน ดังนี้

1. คณะกรรมการบริษัทกำหนดให้มีแผนการพัฒนาศักยภาพผู้บริหาร เพื่อจัดทำแผนการสืบทอดตำแหน่งงานประกอบด้วย กรรมการผู้จัดการ รองกรรมการผู้จัดการ ผู้อำนวยการทุกสายงาน
2. คณะกรรมการสรรหาและกำหนดคำตอบแทนฯ พิจารณากำหนดความรู้ความสามารถ ประสบการณ์ของแต่ละตำแหน่งงาน เพื่อคัดเลือกผู้บริหารที่มีคุณสมบัติสอดคล้องตามที่กำหนด เพื่อให้สามารถสืบทอดงานในแต่ละตำแหน่ง
3. คณะกรรมการสรรหาและกำหนดคำตอบแทน มอบหมายให้ผู้บริหารงานบุคคล ทำหน้าที่ดูแลติดตามการอบรม และพัฒนาความรู้ความสามารถของผู้ที่สืบทอดตำแหน่งงาน
4. คณะกรรมการสรรหาและกำหนดคำตอบแทน ทบทวนและสรุปผลการจัดทำแผนการสืบทอดตำแหน่งของกรรมการผู้จัดการ รองกรรมการผู้จัดการ เป็นประจำและรายงานต่อคณะกรรมการบริษัท ทราบอย่างน้อยปีละ 1 ครั้ง

การควบคุมภายในและรายการระหว่างกัน

1. การควบคุมภายใน

ในปี 2566 ทางบริษัท ได้มีการนำเสนอเข้าที่ประชุมคณะกรรมการบริษัท โดยมีคณะกรรมการตรวจสอบเข้าร่วมประชุมด้วย คณะกรรมการบริษัทได้ประเมินระบบการควบคุมภายในบริษัท โดยมีการซักถามข้อมูลจากฝ่ายบริหารและระดับจัดการ โดยครอบคลุมทั้ง 5 องค์ประกอบ จากการประเมินระบบควบคุมภายในของบริษัท

คณะกรรมการเห็นว่า ระบบการควบคุมภายในของบริษัทมีความเพียงพอและเหมาะสม โดยบริษัทได้จัดให้มีบุคลากรอย่างเพียงพอที่จะดำเนินการตามระบบได้อย่างมีประสิทธิภาพ รวมทั้งมีระบบควบคุมภายในในเรื่องการติดตามควบคุมดูแลการดำเนินงานของบริษัทอย่างดี

ภายหลังการประเมินแล้ว คณะกรรมการมีความเห็นว่า บริษัทมีระบบการควบคุมภายในอย่างเพียงพอ รวมถึงการตรวจสอบภายในที่มีความอิสระในการติดตามและประเมินผลการควบคุมภายใน นอกจากนี้ บริษัทยังมีระบบจัดเก็บเอกสารสำคัญที่ทำให้กรรมการผู้สอบบัญชี และผู้มีอำนาจตามกฎหมายสามารถตรวจสอบได้ภายในระยะเวลาอันควร

2. รายการระหว่างกัน

รายการระหว่างกันกับบริษัทที่เกี่ยวข้องกัน ณ วันที่ 31 ธันวาคม 2566

บริษัทฯ มีความเกี่ยวข้องกับบริษัทต่างๆ โดยการมีผู้ถือหุ้นร่วมกันหรือกรรมการร่วมกัน รายการระหว่างกันกับบุคคลที่อาจมีความขัดแย้งได้กำหนดขึ้นโดยใช้ราคาตลาดหรือเป็นไปตามเงื่อนไขและเกณฑ์ที่ตกลงกันตามสัญญาระหว่างบริษัทฯ และบริษัทเหล่านั้นหากไม่มีตลาดรองรับความสัมพันธ์กับบริษัทต่างๆ และรายการที่เกี่ยวข้องกันเปรียบเทียบ มีรายละเอียดดังต่อไปนี้

รายละเอียดบริษัทที่เกี่ยวข้อง กรรมการและผู้บริหาร

บริษัทมีการทำรายการกับบุคคลที่เกี่ยวข้องกันของบริษัท เอเชีย แมทิล จำกัด (มหาชน) ดังนี้

บริษัท	ประเภทธุรกิจ	สัดส่วนการถือหุ้น	
		รายชื่อผู้ถือหุ้น	ร้อยละ
บริษัท พีเอส สตีล โปรเซสซิ่ง เซ็นเตอร์ จำกัด (เดิมชื่อ บริษัท เพิ่มสหาย สตีล จำกัด)	ค้าเหล็กแผ่นรีดเย็น ซึ่งจำหน่ายให้กลุ่มลูกค้า OEM ได้แก่ ผู้ประกอบการต่างชาติที่ใช้เหล็กแผ่นรีดเย็นเป็นวัตถุดิบ	กลุ่มคุณวิระชัย สุทธิชัย ¹	53.69
		อื่นๆ	46.31
บริษัท จี สตีล จำกัด(มหาชน)	ผลิตและจำหน่ายเหล็กแผ่นรีดร้อนชนิดม้วน	คุณหญิงปัทมา ลีสวัสดิ์ตระกูล	1.39
		อื่นๆ	98.61
บริษัท จี เจ สตีล จำกัด(มหาชน)	ผลิตและจำหน่ายเหล็กแผ่นรีดร้อนชนิดม้วน	บริษัท จี สตีล จำกัด(มหาชน)	8.33
		อื่นๆ	91.67

บริษัท	ประเภทธุรกิจ	สัดส่วนการถือหุ้น	
		รายชื่อผู้ถือหุ้น	ร้อยละ
บริษัท ไพรม์ สตีล มิลล์ จำกัด	ผลิตและจำหน่ายเหล็ก แผ่นรีดร้อนชนิดม้วน	บริษัท เอเชีย เมทัล จำกัด (มหาชน)	45.45
		นายชูศักดิ์ ยงวงศ์ไพบูลย์	4.55
		อื่นๆ	50
บริษัท เอส ที ซี สตีล จำกัด	ผลิตและรับจ้างเหล็ก แปรรูป	บริษัท เอเชีย เมทัล จำกัด (มหาชน)	99.9970
		นายชูศักดิ์ ยงวงศ์ไพบูลย์	0.0005
		นางเพ็ญจันทร์ ยงวงศ์ไพบูลย์	0.0005
		อื่นๆ	0.0020
บริษัท แกรนด์ เอเชีย สตีล โพรเซสซิ่ง เซ็นเตอร์ จำกัด	ผลิตและจำหน่ายเหล็ก แปรรูป	บริษัท เอเชีย เมทัล จำกัด (มหาชน)	99.9990
		คุณวีระชัย สุธีรัชย์	0.0005
		คุณเมธัส ยงวงศ์ไพบูลย์	0.0005
บริษัท วัน วัน โฮลดิ้ง จำกัด	นำเข้าและจำหน่ายเหล็ก	กลุ่มคุณวีระชัย สุธีรัชย์ ¹	100.00
บริษัท อิน-เทค สตีล จำกัด	ผลิตท่อเหล็ก	บริษัท วัน วัน โฮลดิ้ง จำกัด	65.10
		อื่นๆ	34.90
บริษัท บีพีซี แลนด์ จำกัด	ให้เช่าพื้นที่ ที่ดิน อสังหาริมทรัพย์	บริษัท อู๋ซิง โฮลดิ้ง จำกัด	50.00
		นางสาวพีรดา ยงวงศ์ไพบูลย์	25.00
		นางสาวชัญญา ยงวงศ์ไพบูลย์	25.00

¹ กลุ่มครอบครัวคุณวีระชัย สุธีรัชย์เป็นผู้ถือหุ้นรายใหญ่ ถือหุ้นบริษัทและเป็นกรรมการของบริษัท

มาตรการหรือขั้นตอนการอนุมัติการทำรายการระหว่างกัน

สำหรับรายการระหว่างกันในอนาคตที่เป็นกรณีการค้าปกติ เช่น การซื้อสินค้า การจำหน่ายสินค้า และการจ้างตัด บริษัทมีนโยบายให้คณะกรรมการตรวจสอบของบริษัท เป็นผู้พิจารณาและให้ความเห็นต่อรายการดังกล่าว โดยผู้ตรวจสอบภายในจะนำราคาตลาดของผู้อื่นมาเปรียบเทียบกับราคาของรายการระหว่างกัน เพื่อประกอบการพิจารณาสอบทานเป็นรายไตรมาสของคณะกรรมการตรวจสอบสำหรับรายการระหว่างกันที่ไม่ใช่กรณีการค้าปกติ บริษัทมีนโยบายให้คณะกรรมการตรวจสอบของบริษัท เป็นผู้พิจารณาและให้ความเห็นต่อรายการดังกล่าวก่อนที่บริษัทจะเข้าทำรายการนั้น และขอให้กรรมการผู้มีส่วนได้เสีย งดออกเสียง

ในส่วนของการเปิดเผยรายการที่เกี่ยวข้องกันของบริษัทจะเป็นไปตามกฎหมายและระเบียบที่สำนักงานคณะกรรมการกำกับหลักทรัพย์และตลาดหลักทรัพย์ รวมทั้งตลาดหลักทรัพย์แห่งประเทศไทยกำหนด อีกทั้งยังเป็นไปตามมาตรฐานการบัญชี เกี่ยวกับบริษัทหรือบุคคลที่เกี่ยวข้องกันของสภาวิชาชีพบัญชีในพระบรมราชูปถัมภ์

นโยบายหรือแนวโน้มนำการทำรายการระหว่างกัน

ในอนาคตหากบริษัทมีความจำเป็นต้องทำรายการระหว่างกันกับบุคคลที่อาจมีความขัดแย้งทางผลประโยชน์กับบริษัท บริษัทมีนโยบายที่จะกำหนดเงื่อนไขต่างๆ ให้เป็นไปตามลักษณะการดำเนินการค้าปกติและเป็นราคาตลาดซึ่งสามารถเปรียบเทียบกับราคาที่เกิดขึ้นกับบุคคลภายนอก ทั้งนี้บริษัทจะได้ให้คณะกรรมการตรวจสอบหรือผู้สอบบัญชีของบริษัทหรือผู้เชี่ยวชาญอิสระพิจารณาตรวจสอบและให้ความเห็นถึงความเหมาะสมของราคาและความสมเหตุสมผลของการทำรายการด้วย

รายการระหว่างกันที่อาจเกิดขึ้นในอนาคตนั้น กรรมการจะต้องปฏิบัติตามระเบียบต่างๆ ที่ได้กำหนดขึ้นและกรรมการจะต้องไม่อนุมัติรายการใดๆ ที่ตนหรือบุคคลที่อาจมีความขัดแย้งทางผลประโยชน์ ในลักษณะอื่นใดกับบริษัท และจะต้องเปิดเผยรายการดังกล่าวต่อคณะกรรมการบริษัท เพื่อให้คณะกรรมการบริษัทพิจารณา ซึ่งบริษัทจะต้องปฏิบัติให้เป็นไปตามกฎหมายว่าด้วยหลักทรัพย์และตลาดหลักทรัพย์ และข้อบังคับ ประกาศ คำสั่ง หรือข้อกำหนดของตลาดหลักทรัพย์แห่งประเทศไทย รวมถึงการปฏิบัติตามข้อกำหนดเกี่ยวกับการเปิดเผยข้อมูลการทำรายการเกี่ยวข้องกัน และการได้มาหรือจำหน่ายไปซึ่งทรัพย์สินของบริษัทหรือบริษัทย่อย

ทั้งนี้ หากมีรายการระหว่างกันของบริษัท เอเชีย เมทัล จำกัด (มหาชน) และบริษัทย่อย เกิดขึ้นกับบุคคลที่อาจมีความขัดแย้งทางผลประโยชน์หรือมีส่วนได้เสีย หรืออาจมีความขัดแย้งทางผลประโยชน์ ที่ไม่ใช่กรณีการค้าปกติ บริษัทจะให้คณะกรรมการ ตรวจสอบ เป็นผู้ให้ความเห็นเกี่ยวกับราคา อัตราค่าตอบแทน รวมทั้งความจำเป็นและความเหมาะสมของรายการนั้น ในกรณีที่คณะกรรมการตรวจสอบไม่มีความชำนาญในการพิจารณารายการระหว่างกันที่อาจเกิดขึ้น บริษัทจะให้ผู้ประเมินราคาอิสระ หรือผู้เชี่ยวชาญเฉพาะด้านนั้นๆ เป็นผู้ให้ความเห็นเกี่ยวกับรายการระหว่างกันดังกล่าว เพื่อนำมาใช้ประกอบการตัดสินใจของคณะกรรมการ ตรวจสอบ คณะกรรมการ หรือผู้ถือหุ้นตามแต่กรณี ทั้งนี้บริษัทจะเปิดเผยรายการระหว่างกันไว้ในหมายเหตุประกอบงบการเงิน แบบแสดงรายการข้อมูลประจำปี

สรุปรายการระหว่างกันของบริษัท บริษัทย่อย และบริษัทที่เกี่ยวข้องหรือกับบุคคลที่อาจมีความขัดแย้งทางผลประโยชน์ที่เกิดขึ้นในปี 2566

บริษัท เอส ที ซี สตีล จำกัด		
ประกอบธุรกิจ	ผลิตและรับจ้างเหล็กแปรรูป (สัดส่วนการถือครองหุ้น 99.99%)	
ลักษณะความสัมพันธ์	บริษัทย่อยของบริษัท เอเชีย เมทัล จำกัด (มหาชน)	
ลักษณะรายการ	มูลค่ารายการ (ล้านบาท)	ความเห็นของคณะกรรมการตรวจสอบ
จำหน่ายสินค้าเหล็ก	1,840	เป็นการขายสินค้าเหล็กม้วนหน้าแคบ ซึ่งเป็นการค้าปกติ โดยราคาของบริษัทขายสินค้าเหล็กม้วนหน้าแคบ กับบริษัท เอส ที ซี สตีล เป็นการซื้อในราคาตลาดและเป็นราคาเทียบเคียงได้กับการซื้อจากบุคคลภายนอก
ดอกเบี้ยค้างรับ ณ สิ้นปี	18.00	
ค่าใช้จ่ายอื่นๆ	2.42	
ยอดลูกหนี้ค้างค่าง ณ สิ้นปี	38.40	
เช่าพื้นที่โรงงานและเครื่องจักร	3.00	คณะกรรมการตรวจสอบและธรรมาภิบาล ได้พิจารณาการทำรายการดังกล่าวข้างต้นแล้วเห็นว่าการทำรายการ เป็นการทำรายการที่สมเหตุสมผลเพื่อเกิดประโยชน์สูงสุดแก่บริษัท ราคาที่บริษัทซื้อ - ขายสินค้า เป็นราคาเทียบเคียงได้กับที่ซื้อ-ขายสินค้ากับบุคคลภายนอก

บริษัท แกรนด์ เอเชีย สตีล โพรเซสซิ่ง เซ็นเตอร์ จำกัด		
ประกอบธุรกิจ	ผลิตและจำหน่ายเหล็กแปรรูป (สัดส่วนการถือครองหุ้น 99.99%)	
ลักษณะความสัมพันธ์	บริษัทย่อยของบริษัท เอเชีย เมทัล จำกัด (มหาชน)	
ลักษณะรายการ	มูลค่ารายการ (ล้านบาท)	ความเห็นของคณะกรรมการตรวจสอบ
จำหน่ายสินค้าเหล็ก	205.47	เป็นการขายสินค้าเหล็กและให้บริการรับจ้างตัด สลิท รายได้อื่นๆ ซึ่งเป็นการค้าปกติ โดยราคาของบริษัทขายสินค้าเหล็กและให้บริการรับจ้างตัด สลิท กับบริษัท แกรนด์ เอเชีย สตีล โพรเซสซิ่ง เซ็นเตอร์ จำกัด เป็นการขายในราคาตลาดและเป็นราคาเทียบเคียงได้กับการขายให้บุคคลภายนอก และราคาที่ตกลงร่วมกันตามสัญญาให้เช่า
ให้เช่าอาคารและเครื่องจักร	10.45	
ยอดลูกหนี้ค้างค่าง ณ สิ้นปี	104.10	
ซื้อสินค้าเหล็ก	1.1	เป็นการซื้อสินค้าเหล็กแผ่นขนาดที่มีความหนาเพื่อรวบรวมให้กับลูกค้า โดยราคาของบริษัทซื้อสินค้าเหล็ก กับบริษัท แกรนด์ เอเชีย สตีล โพรเซสซิ่ง เซ็นเตอร์ จำกัด เป็นการซื้อในราคาตลาดและเป็นราคาเทียบเคียงได้กับการขายให้บุคคลภายนอกซึ่งเป็นการค้าปกติ

บริษัท ไพร้ม สตีล มิลล์ จำกัด (สัดส่วนการถือครองหุ้น 45.45%)		
ประกอบธุรกิจ	ผลิตและจำหน่ายเหล็กม้วนรีดร้อนหน้าแคบ	
ลักษณะความสัมพันธ์	บริษัทร่วม บริษัท เอเชีย เมทัล จำกัด (มหาชน)	
ลักษณะรายการ	มูลค่ารายการ (ล้านบาท)	ความเห็นของคณะกรรมการตรวจสอบ
จำหน่ายสินค้าเหล็ก	5.7	เป็นการขายสินค้า Slab/Bloom และให้บริการรับจ้างผลิตเหล็กม้วน ซึ่งเป็นการค้าปกติ โดยราคาที่บริษัทขายสินค้าเหล็กและให้บริการรับจ้างผลิตเหล็ก กับบริษัท ไพร้ม สตีล มิลล์ เป็นการซื้อในราคาตลาดและเป็นราคาเทียบเคียงได้กับการซื้อจากบุคคลภายนอก
ยอดลูกหนี้คงค้าง ณ สิ้นปี	118	
ซื้อเหล็กแผ่นรีดร้อนชนิดม้วน	457.67	เป็นการซื้อเหล็กม้วนรีดร้อนหน้าแคบซึ่งเป็นการค้าปกติ โดยราคาที่บริษัทซื้อเหล็กแผ่นรีดร้อนชนิดม้วน กับบริษัท ไพร้ม สตีล มิลล์ จำกัด เป็นการซื้อในราคาตลาดและเป็นราคาเทียบเคียงได้กับการซื้อจากบุคคลภายนอก
ค่าจ้างผลิต ณ สิ้นปี	719.89	เป็นบริการจ้างผลิต โดยราคาที่บริษัทจ้างผลิตแผ่นรีดร้อนชนิดม้วน กับบริษัท ไพร้ม สตีล มิลล์ จำกัด เป็นการจ้างในราคาตลาดและเป็นราคาเทียบเคียงได้กับการให้บริการบุคคลภายนอก
ยอดเจ้าหนี้คงค้าง ณ สิ้นปี	405.96	คณะกรรมการตรวจสอบได้พิจารณาการทำรายการดังกล่าวข้างต้นแล้วเห็นว่าการทำรายการนี้ เป็นการทำรายการที่เป็นการค้าปกติ ราคาที่บริษัทซื้อเหล็กแผ่นรีดร้อนชนิดม้วนดังกล่าว เป็นราคาตลาดและเป็นราคาเทียบเคียงได้กับการซื้อจากบุคคลภายนอก

บริษัท เอเชีย เมทัล จำกัด (มหาชน)
และบริษัทย่อย

งบการเงินสำหรับปีสิ้นสุดวันที่ 31 ธันวาคม 2566

และ

รายงานของผู้สอบบัญชีรับอนุญาต

รายงานของผู้สอบบัญชีรับอนุญาต

เสนอ ผู้ถือหุ้นบริษัท เอเชีย เมทัล จำกัด (มหาชน)

ความเห็น

ข้าพเจ้าได้ตรวจสอบงบการเงินรวมและงบการเงินเฉพาะกิจการของบริษัท เอเชีย เมทัล จำกัด (มหาชน) และบริษัทย่อย (“กลุ่มบริษัท”) และของเฉพาะบริษัท เอเชีย เมทัล จำกัด (มหาชน) (“บริษัท”) ตามลำดับ ซึ่งประกอบด้วยงบแสดงฐานะการเงินรวมและงบแสดงฐานะการเงินเฉพาะกิจการ ณ วันที่ 31 ธันวาคม 2566 งบกำไรขาดทุนเบ็ดเสร็จรวมและงบกำไรขาดทุนเบ็ดเสร็จเฉพาะกิจการ งบแสดงการเปลี่ยนแปลงส่วนของผู้ถือหุ้นรวมและงบแสดงการเปลี่ยนแปลงส่วนของผู้ถือหุ้นเฉพาะกิจการ และงบกระแสเงินสดรวมและงบกระแสเงินสดเฉพาะกิจการสำหรับปีสิ้นสุดวันเดียวกัน รวมถึงหมายเหตุซึ่งประกอบด้วยสรุปนโยบายการบัญชีที่สำคัญและเรื่องอื่น ๆ

ข้าพเจ้าเห็นว่า งบการเงินรวมและงบการเงินเฉพาะกิจการข้างต้นนี้แสดงฐานะการเงินรวมและฐานะการเงินเฉพาะกิจการของกลุ่มบริษัทและบริษัท ตามลำดับ ณ วันที่ 31 ธันวาคม 2566 ผลการดำเนินงานรวมและผลการดำเนินงานเฉพาะกิจการ และกระแสเงินสดรวมและกระแสเงินสดเฉพาะกิจการสำหรับปีสิ้นสุดวันเดียวกัน โดยถูกต้องตามที่ควรในสาระสำคัญ ตามมาตรฐานการรายงานทางการเงิน

เกณฑ์ในการแสดงความเห็น

ข้าพเจ้าได้ปฏิบัติงานตรวจสอบตามมาตรฐานการสอบบัญชี ความรับผิดชอบของข้าพเจ้าได้กล่าวไว้ในวรรค ความรับผิดชอบของผู้สอบบัญชีต่อการตรวจสอบงบการเงินรวมและงบการเงินเฉพาะกิจการในรายงานของข้าพเจ้า ข้าพเจ้ามีความเป็นอิสระจากกลุ่มบริษัทและบริษัทตามประมวลจรรยาบรรณของผู้ประกอบวิชาชีพบัญชี รวมถึง มาตรฐานเรื่องความเป็นอิสระ ที่กำหนดโดยสภาวิชาชีพบัญชี (ประมวลจรรยาบรรณของผู้ประกอบวิชาชีพบัญชี) ในส่วนที่เกี่ยวข้องกับการตรวจสอบงบการเงินรวมและงบการเงินเฉพาะกิจการ และข้าพเจ้าได้ปฏิบัติตามความรับผิดชอบด้านจรรยาบรรณอื่น ๆ ตามประมวลจรรยาบรรณของผู้ประกอบวิชาชีพบัญชี ข้าพเจ้าเชื่อว่าหลักฐานการสอบบัญชีที่ข้าพเจ้าได้รับเพียงพอและเหมาะสมเพื่อใช้เป็นเกณฑ์ในการแสดงความเห็นของข้าพเจ้า

เรื่องสำคัญในการตรวจสอบ

เรื่องสำคัญในการตรวจสอบคือเรื่องต่าง ๆ ที่มีนัยสำคัญที่สุดตามดุลยพินิจของผู้ประกอบวิชาชีพของข้าพเจ้าในการตรวจสอบงบการเงินรวมและงบการเงินเฉพาะกิจการสำหรับงวดปัจจุบัน ข้าพเจ้าได้นำเรื่องเหล่านี้มาพิจารณาในบริบทของการตรวจสอบงบการเงินรวมและงบการเงินเฉพาะกิจการโดยรวมและในการแสดงความเห็นของข้าพเจ้า ทั้งนี้ ข้าพเจ้าไม่ได้แสดงความเห็นแยกต่างหากสำหรับเรื่องเหล่านี้

มูลค่าสินค้าคงเหลือ	
อ้างอิงหมายเหตุประกอบงบการเงินข้อ 3 (ช) และ 7	
เรื่องสำคัญในการตรวจสอบ	ได้ตรวจสอบเรื่องดังกล่าวอย่างไร
<p>สินค้าคงเหลือหลักของบริษัท คือ เหล็กแปรรูป (Processing steel) ซึ่งเป็นสินค้าที่มีความผันผวนของราคาสูง โดยขึ้นอยู่กับปริมาณอุปสงค์และอุปทานของตลาดโลก ดังนั้นจึงมีความเสี่ยงที่มูลค่าตามบัญชีของสินค้าคงเหลืออาจสูงกว่ามูลค่าสุทธิที่จะได้รับ</p> <p>เนื่องจากสินค้าคงเหลือมียอดคงเหลือที่มีสาระสำคัญ และผู้บริหารต้องใช้ดุลยพินิจในการพิจารณามูลค่าสุทธิที่จะได้รับของสินค้าคงเหลือ ข้าพเจ้าจึงเห็นว่าเรื่องนี้เป็นเรื่องสำคัญในการตรวจสอบ</p>	<p>วิธีการตรวจสอบของข้าพเจ้ารวมถึง</p> <ul style="list-style-type: none"> • ทำความเข้าใจเกี่ยวกับกระบวนการพิจารณามูลค่าที่คาดว่าจะได้รับของสินค้าคงเหลือโดยการสอบถามผู้บริหารที่รับผิดชอบโดยตรง ประเมินการออกแบบและการนำไปปฏิบัติของการควบคุมภายในที่เกี่ยวข้อง • ประเมินความเหมาะสมของมูลค่าสุทธิที่จะได้รับของสินค้าคงเหลือ โดยสุ่มทดสอบราคาขายสินค้าหักค่าใช้จ่ายที่จำเป็นในการขายสำหรับสินค้าคงเหลือในแต่ละกลุ่มประเภทกับเอกสารที่เกี่ยวข้อง • เปรียบเทียบราคาทุนกับมูลค่าสุทธิที่จะได้รับของสินค้าคงเหลือ ณ วันสิ้นปี เพื่อทดสอบว่าสินค้าคงเหลือคงเหลือแสดงในราคาทุนหรือมูลค่าสุทธิที่จะได้รับแล้วแต่ราคาใดจะต่ำกว่า และพิจารณาความเหมาะสมของค่าเผื่อการปรับลดมูลค่าของสินค้าคงเหลือ • พิจารณาความเพียงพอของการเปิดเผยข้อมูลตามมาตรฐานการรายงานทางการเงิน

ข้อมูลอื่น

ผู้บริหารเป็นผู้รับผิดชอบต่อข้อมูลอื่น ข้อมูลอื่นประกอบด้วยข้อมูลซึ่งรวมอยู่ในรายงานประจำปี แต่ไม่รวมถึงงบการเงินรวมและงบการเงินเฉพาะกิจการและรายงานของผู้สอบบัญชีที่อยู่ในรายงานนั้น ซึ่งคาดว่ารายงานประจำปีจะถูกจัดเตรียมให้ข้าพเจ้าภายหลังวันที่ในรายงานของผู้สอบบัญชีนี้

ความเห็นของข้าพเจ้าต่องบการเงินรวมและงบการเงินเฉพาะกิจการไม่ครอบคลุมถึงข้อมูลอื่นและข้าพเจ้าไม่ได้ให้ความเชื่อมั่นต่อข้อมูลอื่น

ความรับผิดชอบของข้าพเจ้าที่เกี่ยวข้องกับการตรวจสอบงบการเงินรวมและงบการเงินเฉพาะกิจการ คือ การอ่านข้อมูลอื่นตามที่ระบุข้างต้นเมื่อจัดทำแล้ว และพิจารณาว่าข้อมูลอื่นมีความขัดแย้งที่มีสาระสำคัญกับงบการเงินรวมและงบการเงินเฉพาะกิจการหรือกับความรู้ที่ได้รับจากการตรวจสอบของข้าพเจ้า หรือปรากฏว่าข้อมูลอื่นมีการแสดงข้อมูลที่ขัดต่อข้อเท็จจริงอันเป็นสาระสำคัญหรือไม่

เมื่อข้าพเจ้าได้อ่านรายงานประจำปี หากข้าพเจ้าสรุปได้ว่าการแสดงข้อมูลที่ขัดต่อข้อเท็จจริงอันเป็นสาระสำคัญ ข้าพเจ้าต้องสื่อสารเรื่องดังกล่าวกับผู้มีหน้าที่ในการกำกับดูแลและขอให้ทำการแก้ไข

ความรับผิดชอบของผู้บริหารและผู้มีหน้าที่ในการกำกับดูแลต่องบการเงินรวมและงบการเงินเฉพาะกิจการ

ผู้บริหารมีหน้าที่รับผิดชอบในการจัดทำและนำเสนองบการเงินรวมและงบการเงินเฉพาะกิจการเหล่านี้ โดยถูกต้องตามที่ควรตามมาตรฐานการรายงานทางการเงิน และรับผิดชอบเกี่ยวกับการควบคุมภายในที่ผู้บริหารพิจารณาว่าจำเป็นเพื่อให้สามารถจัดทำงบการเงินรวมและงบการเงินเฉพาะกิจการที่ปราศจากการแสดงข้อมูลที่ขัดต่อข้อเท็จจริงอันเป็นสาระสำคัญไม่ว่าจะเกิดจากการทุจริตหรือข้อผิดพลาด

ในการจัดทำงบการเงินรวมและงบการเงินเฉพาะกิจการ ผู้บริหารรับผิดชอบในการประเมินความสามารถของกลุ่มบริษัทและบริษัทในการดำเนินงานต่อเนื่อง เปิดเผยเรื่องที่เกี่ยวข้องกับการดำเนินงานต่อเนื่อง (ตามความเหมาะสม) และการใช้เกณฑ์การบัญชีสำหรับการดำเนินงานต่อเนื่องเว้นแต่ผู้บริหารมีความตั้งใจที่จะเลิกกลุ่มบริษัทและบริษัท หรือหยุดดำเนินงานหรือไม่สามารถดำเนินงานต่อเนื่องต่อไปได้

ผู้มีหน้าที่ในการกำกับดูแลมีหน้าที่ในการกำกับดูแลกระบวนการในการจัดทำรายงานทางการเงินของกลุ่มบริษัทและบริษัท

ความรับผิดชอบของผู้สอบบัญชีต่อการตรวจสอบงบการเงินรวมและงบการเงินเฉพาะกิจการ

การตรวจสอบของข้าพเจ้ามีวัตถุประสงค์เพื่อให้ได้ความเชื่อมั่นอย่างสมเหตุสมผลว่างบการเงินรวมและงบการเงินเฉพาะกิจการ โดยรวมปราศจากการแสดงข้อมูลที่ขัดต่อข้อเท็จจริงอันเป็นสาระสำคัญหรือไม่ ไม่ว่าจะเกิดจากการทุจริตหรือข้อผิดพลาด และเสนอรายงานของผู้สอบบัญชีซึ่งรวมความเห็นของข้าพเจ้าอยู่ด้วย ความเชื่อมั่นอย่างสมเหตุสมผลคือความเชื่อมั่นในระดับสูงแต่ไม่ได้เป็นการรับประกันว่าการปฏิบัติงานตรวจสอบตามมาตรฐานการสอบบัญชีจะสามารถตรวจพบข้อมูลที่ขัดต่อข้อเท็จจริงอันเป็นสาระสำคัญที่มีอยู่ได้เสมอไป ข้อมูลที่ขัดต่อข้อเท็จจริงอาจเกิดจากการทุจริตหรือข้อผิดพลาดและถือว่ามีสาระสำคัญเมื่อพิจารณาแล้วได้อย่างสมเหตุสมผลว่ารายการที่ขัดต่อข้อเท็จจริงแต่ละรายการหรือทุกรายการรวมกันจะมีผลต่อการตัดสินใจทางเศรษฐกิจของผู้ใช้งบการเงินจากการใช้งบการเงินรวมและงบการเงินเฉพาะกิจการเหล่านี้

ในการตรวจสอบของข้าพเจ้าตามมาตรฐานการสอบบัญชี ข้าพเจ้าได้ใช้ดุลยพินิจและการสังเกตและสงสัยเยี่ยงผู้ประกอบวิชาชีพตลอดการตรวจสอบ การปฏิบัติงานของข้าพเจ้ารวมถึง

- ระบุและประเมินความเสี่ยงจากการแสดงข้อมูลที่ขัดต่อข้อเท็จจริงอันเป็นสาระสำคัญในงบการเงินรวมและงบการเงินเฉพาะกิจการ ไม่ว่าจะเกิดจากการทุจริตหรือข้อผิดพลาด ออกแบบและปฏิบัติตามวิธีการตรวจสอบเพื่อตอบสนองต่อความเสี่ยงเหล่านั้น และได้หลักฐานการสอบบัญชีที่เพียงพอและเหมาะสมเพื่อเป็นเกณฑ์ในการแสดงความเห็นของข้าพเจ้า ความเสี่ยงที่ไม่พบข้อมูลที่ขัดต่อข้อเท็จจริงอันเป็นสาระสำคัญซึ่งเป็นผลมาจากการทุจริตจะสูงกว่าความเสี่ยงที่เกิดจากข้อผิดพลาดเนื่องจากการทุจริตอาจเกี่ยวกับการสมรู้ร่วมคิด การปลอมแปลงเอกสารหลักฐาน การตั้งใจละเว้นการแสดงข้อมูล การแสดงข้อมูลที่ไม่ตรงตามข้อเท็จจริงหรือการแทรกแซงการควบคุมภายใน
- ทำความเข้าใจในระบบการควบคุมภายในที่เกี่ยวข้องกับการตรวจสอบ เพื่อออกแบบวิธีการตรวจสอบที่เหมาะสมกับสถานการณ์ แต่ไม่ใช่เพื่อวัตถุประสงค์ในการแสดงความเห็นต่อความมีประสิทธิภาพของการควบคุมภายในของกลุ่มบริษัทและบริษัท
- ประเมินความเหมาะสมของนโยบายการบัญชีที่ผู้บริหารใช้และความสมเหตุสมผลของประมาณการทางบัญชีและการเปิดเผยข้อมูลที่เกี่ยวข้องซึ่งจัดทำขึ้นโดยผู้บริหาร
- สรุปร่วมกับความเหมาะสมของการใช้เกณฑ์การบัญชีสำหรับการดำเนินงานต่อเนื่องของผู้บริหารและจากหลักฐานการสอบบัญชีที่ได้รับ สรุปว่ามีความไม่แน่นอนที่มีสาระสำคัญเกี่ยวกับเหตุการณ์หรือสถานการณ์ที่อาจเป็นเหตุให้เกิดข้อสงสัยอย่างมีนัยสำคัญต่อความสามารถของกลุ่มบริษัทและบริษัทในการดำเนินงานต่อเนื่องหรือไม่ ถ้าข้าพเจ้าได้ข้อสรุปว่ามีความไม่แน่นอนที่มีสาระสำคัญ ข้าพเจ้าต้องกล่าวไว้ในรายงานของผู้สอบบัญชีของข้าพเจ้า โดยให้ข้อสังเกตถึงการเปิดเผยข้อมูลในงบการเงินรวมและงบการเงินเฉพาะกิจการที่เกี่ยวข้อง หรือถ้าการเปิดเผย

ข้อมูลดังกล่าวไม่เพียงพอ ความเห็นของข้าพเจ้าจะเปลี่ยนแปลงไป ข้อเสนอของข้าพเจ้าขึ้นอยู่กับหลักฐานการสอบบัญชีที่ได้รับจนถึงวันที่ในรายงานของผู้สอบบัญชีของข้าพเจ้า อย่างไรก็ตาม เหตุการณ์หรือสถานการณ์ในอนาคตอาจเป็นเหตุให้กลุ่มบริษัทและบริษัทต้องหยุดการดำเนินงานต่อเนื่อง

- ประเมินการนำเสนอ โครงสร้างและเนื้อหาของงบการเงินรวมและงบการเงินเฉพาะกิจการโดยรวม รวมถึงการเปิดเผยข้อมูลว่างบการเงินรวมและงบการเงินเฉพาะกิจการแสดงรายการและเหตุการณ์ในรูปแบบที่ทำให้มีการนำเสนอข้อมูล โดยถูกต้องตามที่ควรหรือไม่
- ได้รับหลักฐานการสอบบัญชีที่เหมาะสมอย่างเพียงพอเกี่ยวกับข้อมูลทางการเงินของกิจการภายในกลุ่มหรือกิจกรรมทางธุรกิจภายในกลุ่มบริษัทเพื่อแสดงความเห็นต่องบการเงินรวม ข้าพเจ้ารับผิดชอบต่อการกำหนดแนวทางการควบคุมดูแล และการปฏิบัติงานตรวจสอบกลุ่มบริษัท ข้าพเจ้าเป็นผู้รับผิดชอบแต่เพียงผู้เดียวต่อความเห็นของข้าพเจ้า

ข้าพเจ้าได้สื่อสารกับผู้มีส่วนได้ส่วนเสียในการกำกับดูแลในเรื่องต่าง ๆ ที่สำคัญซึ่งรวมถึงขอบเขตและช่วงเวลาของการตรวจสอบตามที่ได้วางแผนไว้ ประเด็นที่มีนัยสำคัญที่พบจากการตรวจสอบรวมถึงข้อบกพร่องที่มีนัยสำคัญในระบบการควบคุมภายในหากข้าพเจ้าได้พบในระหว่างการตรวจสอบของข้าพเจ้า

ข้าพเจ้าได้ให้คำรับรองแก่ผู้มีส่วนได้ส่วนเสียในการกำกับดูแลว่าข้าพเจ้าได้ปฏิบัติตามข้อกำหนดจรรยาบรรณที่เกี่ยวข้องกับความเป็นอิสระและได้สื่อสารกับผู้มีส่วนได้ส่วนเสียในการกำกับดูแลเกี่ยวกับความสัมพันธ์ทั้งหมดตลอดจนเรื่องอื่นซึ่งข้าพเจ้าเชื่อว่ามีเหตุผลที่บุคคลภายนอกอาจพิจารณาว่ากระทบต่อความเป็นอิสระและการดำเนินการเพื่อขจัดอุปสรรคหรือมาตรการป้องกันของข้าพเจ้า

จากเรื่องที่เกี่ยวข้องกับผู้มีส่วนได้ส่วนเสียในการกำกับดูแล ข้าพเจ้าได้พิจารณาเรื่องต่าง ๆ ที่มีนัยสำคัญที่สุดในการตรวจสอบงบการเงินรวมและงบการเงินเฉพาะกิจการในงวดปัจจุบันและกำหนดเป็นเรื่องสำคัญในการตรวจสอบ ข้าพเจ้าได้อธิบายเรื่องเหล่านี้ในรายงานของผู้สอบบัญชีเว้นแต่กฎหมายหรือข้อบังคับไม่ให้เปิดเผยต่อสาธารณะเกี่ยวกับเรื่องดังกล่าว หรือในสถานการณ์ที่ยากที่จะเกิดขึ้น ข้าพเจ้าพิจารณาว่าไม่ควรสื่อสารเรื่องดังกล่าวในรายงานของข้าพเจ้าเพราะการกระทำดังกล่าวสามารถคาดการณ์ได้อย่างสมเหตุสมผลว่าจะมีผลกระทบในทางลบมากกว่าผลประโยชน์ต่อส่วนได้เสียสาธารณะจากการสื่อสารดังกล่าว

(นางสาวสุจิตรา มะเสนา)

ผู้สอบบัญชีรับอนุญาต

เลขทะเบียน 8645

บริษัท เคพีเอ็มจี ภูมิภาค ไทย สอบบัญชี จำกัด

กรุงเทพมหานคร

22 กุมภาพันธ์ 2567

บริษัท เอเชีย เมทัล จำกัด (มหาชน) และบริษัทย่อย
 งบแสดงฐานะการเงิน

สินทรัพย์	หมายเหตุ	งบการเงินรวม		งบการเงินเฉพาะกิจการ	
		31 ธันวาคม		31 ธันวาคม	
		2566	2565	2566	2565
		(บาท)			
สินทรัพย์หมุนเวียน					
เงินสดและรายการเทียบเท่าเงินสด	5, 22	301,948,933	342,335,734	209,072,724	288,830,696
ลูกหนี้การค้าและลูกหนี้อื่น	4, 6	547,532,852	861,795,567	653,072,750	991,878,745
เงินให้กู้ยืมระยะสั้นแก่กิจการที่เกี่ยวข้องกัน	4	1,979,711	1,935,371	1,853,933	1,892,593
สินค้าคงเหลือ	7	1,766,688,211	1,136,492,809	1,649,567,536	990,708,183
เงินจ่ายล่วงหน้าค่าสินค้า	4	121,070,141	850,783	121,070,141	850,783
สินทรัพย์ทางการเงินหมุนเวียนอื่น	22	123,711	121,719	123,711	121,719
สินทรัพย์หมุนเวียนอื่น		1,135,953	6,216	-	-
รวมสินทรัพย์หมุนเวียน		2,740,479,512	2,343,538,199	2,634,760,795	2,274,282,719
สินทรัพย์ไม่หมุนเวียน					
เงินฝากสถาบันการเงินที่มีข้อจำกัดในการเบิกใช้	8	149,343,400	154,324,100	148,319,100	153,299,800
สินทรัพย์ทางการเงินไม่หมุนเวียนอื่น	22	3,824,280	3,824,280	3,824,280	3,824,280
เงินลงทุนในบริษัทย่อย	9	-	-	32,980,807	32,980,807
เงินลงทุนในบริษัทร่วม	10	724,248,906	591,057,857	451,000,000	353,000,000
อสังหาริมทรัพย์เพื่อการลงทุน		-	-	22,359,790	24,896,978
ที่ดิน อาคารและอุปกรณ์	11	1,436,349,215	1,148,588,765	1,363,712,300	1,070,713,280
สินทรัพย์สิทธิการไว้	4, 12	64,359,957	92,819,982	60,437,532	95,971,495
สินทรัพย์ไม่มีตัวตน		20,070,177	21,943,598	19,214,409	20,968,931
สินทรัพย์ไม่หมุนเวียนอื่น		3,298,282	20,904,849	2,685,002	4,597,606
รวมสินทรัพย์ไม่หมุนเวียน		2,401,494,217	2,033,463,431	2,104,533,220	1,760,253,177
รวมสินทรัพย์		5,141,973,729	4,377,001,630	4,739,294,015	4,034,535,896

หมายเหตุประกอบงบการเงินเป็นส่วนหนึ่งของงบการเงินนี้

บริษัท เอเชีย เมทัล จำกัด (มหาชน) และบริษัทย่อย
งบแสดงฐานะการเงิน

	หมายเหตุ	งบการเงินรวม		งบการเงินเฉพาะกิจการ	
		31 ธันวาคม		31 ธันวาคม	
หนี้สินและส่วนของผู้ถือหุ้น		2566	2565	2566	2565
		(บาท)			
หนี้สินหมุนเวียน					
เงินกู้ยืมระยะสั้นจากสถาบันการเงิน	13, 22	1,077,801,542	654,556,877	1,077,801,542	654,556,877
เจ้าหนี้การค้าและเจ้าหนี้อื่น	4, 22	583,496,572	757,782,076	581,152,656	753,257,320
ส่วนของหนี้สินตามสัญญาเช่าที่ถึงกำหนดชำระภายในหนึ่งปี	4, 13, 22	13,590,525	18,183,278	13,955,285	21,047,493
ภาษีเงินได้คืนติดบุคคลค้างจ่าย		26,392,580	3,276,012	23,967,486	-
หนี้สินทางการเงินหมุนเวียนอื่น	22	1,068,671	857,946	1,068,671	857,946
รวมหนี้สินหมุนเวียน		1,702,349,890	1,434,656,189	1,697,945,640	1,429,719,636
หนี้สินไม่หมุนเวียน					
หนี้สินตามสัญญาเช่า	4, 13, 22	28,937,315	33,993,935	26,761,415	34,864,755
หนี้สินภาษีเงินได้รอการตัดบัญชี	19	58,964,578	39,330,366	51,513,497	31,879,285
ประมาณการหนี้สินสำหรับผลประโยชน์พนักงาน	14	19,599,609	20,424,083	18,599,280	17,153,649
รวมหนี้สินไม่หมุนเวียน		107,501,502	93,748,384	96,874,192	83,897,689
รวมหนี้สิน		1,809,851,392	1,528,404,573	1,794,819,832	1,513,617,325
ส่วนของผู้ถือหุ้น					
ทุนเรือนหุ้น					
ทุนจดทะเบียน					
(หุ้นสามัญจำนวน 549,973,800 หุ้น มูลค่า 1 บาทต่อหุ้น)		549,973,800	549,973,800	549,973,800	549,973,800
ทุนที่ออกและชำระแล้ว					
(หุ้นสามัญจำนวน 480,096,277 หุ้น มูลค่า 1 บาทต่อหุ้น)		480,096,277	480,096,277	480,096,277	480,096,277
ส่วนเกินมูลค่าหุ้นสามัญ	15	297,745,124	297,745,124	297,745,124	297,745,124
ส่วนเกินทุนจากการเปลี่ยนแปลงส่วนได้เสียในบริษัทย่อย		7,065,543	7,065,543	-	-
กำไรสะสม					
จัดสรรแล้ว					
ทุนสำรองตามกฎหมาย	16	55,000,000	55,000,000	55,000,000	55,000,000
ยังไม่ได้จัดสรร		2,163,493,231	1,743,975,851	1,813,740,739	1,454,193,027
องค์ประกอบอื่นของส่วนของผู้ถือหุ้น		328,722,162	264,714,262	297,892,043	233,884,143
รวมส่วนของผู้ถือหุ้น		3,332,122,337	2,848,597,057	2,944,474,183	2,520,918,571
รวมหนี้สินและส่วนของผู้ถือหุ้น		5,141,973,729	4,377,001,630	4,739,294,015	4,034,535,896

หมายเหตุประกอบงบการเงินเป็นส่วนหนึ่งของงบการเงินนี้

บริษัท เอเชีย เมทัล จำกัด (มหาชน) และบริษัทย่อย
 งบกำไรขาดทุนเบ็ดเสร็จ

หมายเหตุ	งบการเงินรวม		งบการเงินเฉพาะกิจการ		
	สำหรับปีสิ้นสุดวันที่ 31 ธันวาคม 2566	2565	สำหรับปีสิ้นสุดวันที่ 31 ธันวาคม 2566	2565	
(บาท)					
รายได้					
รายได้จากการขายสินค้าและการให้บริการ	4, 17	7,805,060,234	5,522,932,897	7,652,317,617	5,473,745,933
กำไรจากอัตราแลกเปลี่ยนสุทธิ		44,867,241	-	44,867,242	-
รายได้อื่น	4	126,433,644	43,370,684	131,302,395	53,962,526
รวมรายได้		7,976,361,119	5,566,303,581	7,828,487,254	5,527,708,459
ค่าใช้จ่าย					
ต้นทุนขายสินค้าและการให้บริการ	4, 7, 18	7,219,915,589	5,395,735,324	7,109,444,971	5,396,524,753
ต้นทุนในการจัดจำหน่าย	18	103,589,971	66,380,522	94,940,464	53,355,349
ค่าใช้จ่ายในการบริหาร	4, 18	118,655,590	146,256,341	117,945,205	144,782,037
ขาดทุนจากอัตราแลกเปลี่ยนสุทธิ		-	15,412,583	-	15,412,583
รวมค่าใช้จ่าย		7,442,161,150	5,623,784,770	7,322,330,640	5,610,074,722
กำไร (ขาดทุน) จากกิจกรรมดำเนินงาน		534,199,969	(57,481,189)	506,156,614	(82,366,263)
ต้นทุนทางการเงิน		50,348,692	12,783,421	50,339,995	12,862,781
ส่วนแบ่งกำไรของบริษัทร่วมที่ไว้วิธีส่วนได้เสีย	10	35,191,049	17,073,723	-	-
กำไร (ขาดทุน) ก่อนค่าใช้จ่ายภาษีเงินได้		519,042,326	(53,190,887)	455,816,619	(95,229,044)
ค่าใช้จ่ายภาษีเงินได้	19	102,012,545	11,005,204	96,268,907	4,398,350
กำไร (ขาดทุน) สำหรับปี		417,029,781	(64,196,091)	359,547,712	(99,627,394)

หมายเหตุประกอบงบการเงินเป็นส่วนหนึ่งของงบการเงินนี้

บริษัท เอเชีย เมทัล จำกัด (มหาชน) และบริษัทย่อย
 งบแสดงการเปลี่ยนแปลงส่วนของผู้ถือหุ้น

	งบการเงินรวม									
	กำไรสะสม					องค์ประกอบอื่นของส่วนของผู้ถือหุ้น				
						สำรอง				
	ทุนที่ออก	ส่วนเกิน	ส่วนเกินทุน	ทุนสำรอง	กำไรสะสม	ส่วนเกินทุน	จากกำไร	การเปลี่ยนแปลง	รวม	รวมส่วนของ
และชำระแล้ว	มูลค่าหุ้นสามัญ	จากการเปลี่ยนแปลงส่วนได้เสียในบริษัทย่อย	ตามกฎหมาย	ยังไม่ได้จัดสรร	จากการตีราคาที่ดิน	รวมธุรกิจภายใต้การควบคุมเดียวกัน	ในมูลค่าชุดกรรมของสินทรัพย์ทางการเงิน	อื่นของส่วนของผู้ถือหุ้น	รวมส่วนของผู้ถือหุ้น	
(บาท)										
สำหรับปีสิ้นสุดวันที่ 31 ธันวาคม 2566										
ยอดคงเหลือ ณ วันที่ 1 มกราคม 2566	480,096,277	297,745,124	7,065,543	55,000,000	1,743,975,851	257,094,458	12,038,972	(4,419,168)	264,714,262	2,848,597,057
กำไรขาดทุนเบ็ดเสร็จสำหรับปี										
กำไร	-	-	-	-	417,029,781	-	-	-	-	417,029,781
กำไรขาดทุนเบ็ดเสร็จอื่น - สุทธิจากภาษี	-	-	-	-	2,487,599	64,007,900	-	-	64,007,900	66,495,499
รวมกำไรขาดทุนเบ็ดเสร็จสำหรับปี	-	-	-	-	419,517,380	64,007,900	-	-	64,007,900	483,525,280
ยอดคงเหลือ ณ วันที่ 31 ธันวาคม 2566	480,096,277	297,745,124	7,065,543	55,000,000	2,163,493,231	321,102,358	12,038,972	(4,419,168)	328,722,162	3,332,122,337

หมายเหตุประกอบงบการเงินเป็นส่วนหนึ่งของงบการเงินนี้

บริษัท เอเชีย เมทัล จำกัด (มหาชน) และบริษัทย่อย
 งบแสดงการเปลี่ยนแปลงส่วนของผู้ถือหุ้น

หมายเหตุ	งบการเงินรวม										
	กำไรสะสม					องค์ประกอบอื่นของส่วนของผู้ถือหุ้น					
	ทุนที่ออก และ ชำระแล้ว	ส่วนเกิน มูลค่า หุ้นสามัญ	ส่วนเกินทุน		ทุนสำรอง ตามกฎหมาย	ยังไม่ได้ จัดสรร (บาท)	ส่วนเกินทุน จากการ ดีราคาที่ดิน	สำรอง			รวมส่วนของ ผู้ถือหุ้น
			จากการเปลี่ยนแปลง ส่วนได้เสีย ในบริษัทย่อย	ตาม กฎหมาย				ส่วนเกินทุน จากการ รวมธุรกิจ ภายใต้การ ควบคุมเดียวกัน	การเปลี่ยนแปลง ในมูลค่าชุดกรรม ของสินทรัพย์ ทางการเงิน ไม่หมุนเวียนอื่น	องค์ประกอบ อื่นของส่วน ของผู้ถือหุ้น	
สำหรับปีสิ้นสุดวันที่ 31 ธันวาคม 2565											
ยอดคงเหลือ ณ วันที่ 1 มกราคม 2565	480,096,277	297,745,124	7,065,543	55,000,000	1,971,566,680	257,094,458	12,038,972	(4,419,168)	264,714,262	3,076,187,886	
รายการกับผู้ถือหุ้นที่บันทึกโดยตรงเข้าส่วนของผู้ถือหุ้น											
การจัดสรรส่วนทุนให้ผู้ถือหุ้นของบริษัทใหญ่											
เงินปันผลให้ผู้ถือหุ้นของบริษัท	21	-	-	-	-	(163,197,340)	-	-	-	-	(163,197,340)
รวมการจัดสรรส่วนทุนให้ผู้ถือหุ้นของบริษัทใหญ่						(163,197,340)	-	-	-	-	(163,197,340)
กำไรขาดทุนเบ็ดเสร็จสำหรับปี											
ขาดทุน											
กำไรขาดทุนเบ็ดเสร็จอื่น - สุทธิจากภาษี											
รวมกำไรขาดทุนเบ็ดเสร็จสำหรับปี						(64,393,489)	-	-	-	-	(64,393,489)
ยอดคงเหลือ ณ วันที่ 31 ธันวาคม 2565	480,096,277	297,745,124	7,065,543	55,000,000	1,743,975,851	257,094,458	12,038,972	(4,419,168)	264,714,262	2,848,597,057	

หมายเหตุประกอบงบการเงินเป็นส่วนหนึ่งของงบการเงินนี้

บริษัท เอเชีย เมทัล จำกัด (มหาชน) และบริษัทย่อย
 งบแสดงการเปลี่ยนแปลงส่วนของผู้ถือหุ้น

	งบการเงินเฉพาะกิจการ							
	กำไรสะสม			องค์ประกอบอื่นของส่วนของผู้ถือหุ้น				
	ทุนที่ออก และ ชำระแล้ว	ส่วนเกิน มูลค่า หุ้นสามัญ	ทุนสำรอง ตามกฎหมาย	ยังไม่ได้ จัดสรร	ส่วนเกินทุน จากการ ตีราคาที่ดิน	สำรอง การเปลี่ยนแปลง ในมูลค่าสุทธิธรรม ของสินทรัพย์ ทางการเงิน ไม่หมุนเวียนอื่น	รวม องค์ประกอบ อื่นของส่วน ของผู้ถือหุ้น	รวมส่วนของ ผู้ถือหุ้น
สำหรับปีสิ้นสุดวันที่ 31 ธันวาคม 2566				(บาท)				
ยอดคงเหลือ ณ วันที่ 1 มกราคม 2566	480,096,277	297,745,124	55,000,000	1,454,193,027	238,303,311	(4,419,168)	233,884,143	2,520,918,571
กำไรขาดทุนเบ็ดเสร็จสำหรับปี								
กำไร	-	-	-	359,547,712	-	-	-	359,547,712
กำไรขาดทุนเบ็ดเสร็จอื่น - สุทธิจากภาษี	-	-	-	-	64,007,900	-	64,007,900	64,007,900
รวมกำไรขาดทุนเบ็ดเสร็จสำหรับปี	-	-	-	359,547,712	64,007,900	-	64,007,900	423,555,612
ยอดคงเหลือ ณ วันที่ 31 ธันวาคม 2566	<u>480,096,277</u>	<u>297,745,124</u>	<u>55,000,000</u>	<u>1,813,740,739</u>	<u>302,311,211</u>	<u>(4,419,168)</u>	<u>297,892,043</u>	<u>2,944,474,183</u>

หมายเหตุประกอบงบการเงินเป็นส่วนหนึ่งของงบการเงินนี้

บริษัท เอเชีย เมทัล จำกัด (มหาชน) และบริษัทย่อย
 งบแสดงการเปลี่ยนแปลงส่วนของผู้ถือหุ้น

	หมายเหตุ	งบการเงินเฉพาะกิจการ							รวมส่วนของผู้ถือหุ้น
		กำไรสะสม			องค์ประกอบอื่นของส่วนของผู้ถือหุ้น				
		ทุนที่ออกและชำระแล้ว	ส่วนเกินมูลค่าหุ้นสามัญ	ทุนสำรองตามกฎหมาย	ยังไม่ได้จัดสรร (บาท)	ส่วนเกินทุนจากการตีราคาที่ดิน	สำรองการเปลี่ยนแปลงในมูลค่าชุดธรรมของสินทรัพย์ทางการเงินไม่หมุนเวียนอื่น	รวมองค์ประกอบอื่นของส่วนของผู้ถือหุ้น	
สำหรับปีสิ้นสุดวันที่ 31 ธันวาคม 2565									
ยอดคงเหลือ ณ วันที่ 1 มกราคม 2565		480,096,277	297,745,124	55,000,000	1,717,406,233	238,303,311	(4,419,168)	233,884,143	2,784,131,777
รายการกับผู้ถือหุ้นที่บันทึกโดยตรงเข้าส่วนของผู้ถือหุ้น									
การจัดสรรส่วนทุนให้ผู้ถือหุ้น									
เงินปันผลให้ผู้ถือหุ้นของบริษัท	21	-	-	-	(163,197,340)	-	-	-	(163,197,340)
รวมการจัดสรรส่วนทุนให้ผู้ถือหุ้น		-	-	-	(163,197,340)	-	-	-	(163,197,340)
กำไรขาดทุนเบ็ดเสร็จสำหรับปี									
ขาดทุน		-	-	-	(99,627,394)	-	-	-	(99,627,394)
กำไรขาดทุนเบ็ดเสร็จอื่น - สุทธิจากภาษี		-	-	-	(388,472)	-	-	-	(388,472)
รวมกำไรขาดทุนเบ็ดเสร็จสำหรับปี		-	-	-	(100,015,866)	-	-	-	(100,015,866)
ยอดคงเหลือ ณ วันที่ 31 ธันวาคม 2565		480,096,277	297,745,124	55,000,000	1,454,193,027	238,303,311	(4,419,168)	233,884,143	2,520,918,571

หมายเหตุประกอบงบการเงินเป็นส่วนหนึ่งของงบการเงินนี้

บริษัท เอเชีย เมทัล จำกัด (มหาชน) และบริษัทย่อย
งบกระแสเงินสด

หมายเหตุ	งบการเงินรวม		งบการเงินเฉพาะกิจการ	
	สำหรับปีสิ้นสุดวันที่ 31 ธันวาคม 2566	สำหรับปีสิ้นสุดวันที่ 31 ธันวาคม 2565	สำหรับปีสิ้นสุดวันที่ 31 ธันวาคม 2566	สำหรับปีสิ้นสุดวันที่ 31 ธันวาคม 2565
	(บาท)			
กระแสเงินสดจากกิจกรรมดำเนินงาน				
กำไร (ขาดทุน) สำหรับปี	417,029,781	(64,196,091)	359,547,712	(99,627,394)
ปรับรายการที่กระทบกำไรเป็นเงินสดรับ (จ่าย)				
ค่าใช้จ่ายภาษีเงินได้	102,012,545	11,005,204	96,268,907	4,398,350
ต้นทุนทางการเงิน	50,348,692	12,783,421	50,339,995	12,862,781
ค่าเสื่อมราคาและค่าตัดจำหน่าย	89,018,562	97,049,862	87,847,394	95,966,871
(กลับรายการ) ผลขาดทุนด้านเครดิตที่คาดว่าจะเกิดขึ้น				
ของลูกหนี้การค้าและลูกหนี้อื่น	6	8,631	(1,493,154)	(9,484)
กลับรายการผลขาดทุนจากการด้อยค่าของบริษัทย่อย	9	-	-	(4,500,000)
ตัดจำหน่ายขาดทุนจากการด้อยค่าของที่ดิน อาคารและอุปกรณ์	11	(16,633,041)	(4,806,565)	(16,633,041)
กำไรจากอัตราแลกเปลี่ยนที่ยังไม่เกิดขึ้น		(3,828,073)	(9,034,113)	(9,034,113)
ขาดทุนจากการปรับมูลค่าชุดธรรมของหนี้สินทางการเงิน		210,725	857,946	210,725
ส่วนแบ่งกำไรของบริษัทร่วมที่ผู้ใช้วิธีส่วนได้เสีย		(35,191,049)	(17,073,723)	-
(กลับรายการ) ขาดทุนจากการปรับลดมูลค่าสินค้าคงเหลือ	7	44,198,243	(4,060,664)	41,756,617
ขาดทุนจากการขายและตัดจำหน่ายที่ดิน อาคารและอุปกรณ์		25,556,231	7,216,827	25,556,231
ประมาณการหนี้สินสำหรับผลประโยชน์พนักงาน	14	1,663,125	1,707,304	1,445,631
ตัดจำหน่ายเงินจ่ายล่วงหน้าค่าสินค้า	18	-	63,530,705	-
ดอกเบี้ยรับ		(1,626,416)	(390,586)	(1,088,391)
	672,767,956	93,096,373	641,414,223	63,326,998
การเปลี่ยนแปลงในสินทรัพย์และหนี้สินดำเนินงาน				
ลูกหนี้การค้าและลูกหนี้อื่น	352,242,489	163,718,507	375,803,884	130,445,599
สินค้าคงเหลือ	(674,393,645)	61,168,385	(700,615,970)	85,180,925
เงินจ่ายล่วงหน้าค่าสินค้า	(120,219,358)	(850,783)	(120,219,358)	(850,783)
สินทรัพย์หมุนเวียนอื่น	(1,129,736)	18,587	-	-
สินทรัพย์ไม่หมุนเวียนอื่น	16,267,679	(1,097,655)	1,671,383	7,482,470
เจ้าหนี้การค้าและเจ้าหนี้อื่น	(174,778,506)	535,345,210	(172,597,668)	532,428,392
จ่ายประมาณการหนี้สินสำหรับผลประโยชน์พนักงาน	14	-	(389,500)	-
กระแสเงินสดสุทธิที่ได้มาจากการดำเนินงาน	70,756,879	851,009,124	25,456,494	817,842,101
ภาษีเงินได้จ่ายออก	(75,601,003)	(98,866,841)	(68,427,963)	(89,986,771)
กระแสเงินสดสุทธิ (ใช้ไปใน) ได้มาจากการดำเนินงาน	(4,844,124)	752,142,283	(42,971,469)	727,855,330

หมายเหตุประกอบงบการเงินเป็นส่วนหนึ่งของงบการเงินนี้

บริษัท เอเชีย เมทัล จำกัด (มหาชน) และบริษัทย่อย
งบกระแสเงินสด (ต่อ)

หมายเหตุ	งบการเงินรวม		งบการเงินเฉพาะกิจการ		
	สำหรับปีสิ้นสุดวันที่ 31 ธันวาคม		สำหรับปีสิ้นสุดวันที่ 31 ธันวาคม		
	2566	2565	2566	2565	
	(บาท)				
กระแสเงินสดจากกิจกรรมลงทุน					
เงินฝากสถาบันการเงินที่มีข้อจำกัดในการเบิกใช้ (เพิ่มขึ้น) ลดลง		4,980,700	(7,545,600)	4,980,700	(7,545,600)
เงินสดจ่ายเพื่อซื้อเงินลงทุนในบริษัทร่วม	10	(98,000,000)	-	(98,000,000)	-
เงินสดรับจากการขายที่ดิน อาคารและอุปกรณ์		5,239,993	-	5,239,993	-
เงินสดจ่ายเพื่อซื้อที่ดิน อาคารและอุปกรณ์		(307,535,692)	(274,279,536)	(306,899,867)	(274,010,232)
เงินสดจ่ายเพื่อซื้อสินทรัพย์ไม่มีตัวตน		(1,080,000)	(1,857,000)	(1,080,000)	(1,857,000)
เงินให้กู้ยืมระยะสั้นแก่กิจการที่เกี่ยวข้องกัน (เพิ่มขึ้น) ลดลง	4	(44,340)	896,190	38,660	896,189
เงินสดจ่ายเพื่อซื้อสินทรัพย์ทางการเงินหมุนเวียนอื่น		(1,992)	(603)	(1,992)	(603)
รับดอกเบี้ย		1,449,510	1,504,702	1,911,485	1,462,493
กระแสเงินสดสุทธิใช้ไปในกิจกรรมลงทุน		(394,991,821)	(281,281,847)	(393,811,021)	(281,054,753)
กระแสเงินสดจากกิจกรรมจัดหาเงิน					
เงินกู้ยืมระยะสั้นจากสถาบันการเงินเพิ่มขึ้น (ลดลง)	13	425,116,197	(83,627,693)	425,116,197	(83,627,693)
เงินสดจ่ายชำระหนี้สินตามสัญญาเช่า	13	(19,359,368)	(30,254,880)	(21,846,528)	(32,601,674)
เงินปันผลจ่ายให้ผู้ถือหุ้นของบริษัท	21	-	(163,197,340)	-	(163,197,340)
จ่ายดอกเบี้ย		(46,307,685)	(10,358,839)	(46,245,151)	(10,285,297)
กระแสเงินสดสุทธิได้มาจาก (ใช้ไปใน) กิจกรรมจัดหาเงิน		359,449,144	(287,438,752)	357,024,518	(289,712,004)
เงินสดและรายการเทียบเท่าเงินสด (ลดลง) เพิ่มขึ้นสุทธิ		(40,386,801)	183,421,684	(79,757,972)	157,088,573
เงินสดและรายการเทียบเท่าเงินสด ณ 1 มกราคม		342,335,734	158,914,050	288,830,696	131,742,123
เงินสดและรายการเทียบเท่าเงินสด ณ 31 ธันวาคม	5	301,948,933	342,335,734	209,072,724	288,830,696
ข้อมูลงบกระแสเงินสดเปิดเผยเพิ่มเติม					
รายละเอียดที่ดิน อาคารและอุปกรณ์ที่ซื้อมาในระหว่างปีมีดังนี้					
ที่ดิน อาคารและอุปกรณ์ที่เพิ่มขึ้นในระหว่างปี	11	350,520,250	288,228,422	349,884,425	285,157,903
หัก การเปลี่ยนแปลงในเจ้าหนี้ค่าซื้อที่ดิน อาคารและอุปกรณ์		(42,984,558)	(13,948,886)	(42,984,558)	(11,147,671)
ที่ดิน อาคารและอุปกรณ์ที่จ่ายเงินสด		307,535,692	274,279,536	306,899,867	274,010,232

หมายเหตุประกอบงบการเงินเป็นส่วนหนึ่งของงบการเงินนี้

บริษัท เอเชีย เมทัล จำกัด (มหาชน) และบริษัทย่อย

หมายเหตุประกอบงบการเงิน

สำหรับปีสิ้นสุดวันที่ 31 ธันวาคม 2566

หมายเหตุ	สารบัญ
1	ข้อมูลทั่วไป
2	เกณฑ์การจัดทำงบการเงิน
3	นโยบายการบัญชีที่สำคัญ
4	บุคคลหรือกิจการที่เกี่ยวข้องกัน
5	เงินสดและรายการเทียบเท่าเงินสด
6	ลูกหนี้การค้าและลูกหนี้อื่น
7	สินค้าคงเหลือ
8	เงินฝากสถาบันการเงินที่มีข้อจำกัดในการเบิกใช้
9	เงินลงทุนในบริษัทย่อย
10	เงินลงทุนในบริษัทร่วม
11	ที่ดิน อาคารและอุปกรณ์
12	สัญญาเช่า
13	หนี้สินที่มีภาระดอกเบี้ย
14	ประมาณการหนี้สินสำหรับผลประโยชน์พนักงาน
15	ส่วนเกินมูลค่าหุ้น
16	ทุนสำรองตามกฎหมาย
17	ส่วนงานดำเนินงานและการจำแนกรายได้
18	ค่าใช้จ่ายตามลักษณะ
19	ภาษีเงินได้
20	กำไร (ขาดทุน) ต่อหุ้นขั้นพื้นฐาน
21	เงินปันผล
22	เครื่องมือทางการเงิน
23	การบริหารจัดการทุน
24	ภาวะผูกพันกับบุคคลหรือกิจการที่ไม่เกี่ยวข้องกัน
25	เหตุการณ์ภายหลังรอบระยะเวลารายงาน

บริษัท เอเชีย เมทัล จำกัด (มหาชน) และบริษัทย่อย

หมายเหตุประกอบงบการเงิน

สำหรับปีสิ้นสุดวันที่ 31 ธันวาคม 2566

หมายเหตุประกอบงบการเงินเป็นส่วนหนึ่งของงบการเงินนี้

งบการเงินนี้ได้รับอนุมัติให้ออกงบการเงินจากคณะกรรมการเมื่อวันที่ 22 กุมภาพันธ์ 2567

1 ข้อมูลทั่วไป

บริษัท เอเชีย เมทัล จำกัด (มหาชน) “บริษัท” เป็นนิติบุคคลที่จัดตั้งขึ้นในประเทศไทย และจดทะเบียนกับตลาดหลักทรัพย์แห่งประเทศไทยเมื่อเดือนสิงหาคม 2547 โดยมีที่อยู่จดทะเบียนของสำนักงานใหญ่และสาขาดังนี้

สำนักงานใหญ่ : เลขที่ 55, 55/1 หมู่ 2 ซอยวัดหนามแดง ถนนศรีนครินทร์ ตำบลบางแก้ว อำเภอบางพลี จังหวัดสมุทรปราการ 10540 ประเทศไทย

สำนักงานสาขา : เลขที่ 90/1 หมู่ 10 ถนน 331 ตำบลสระสีเหลี่ยม อำเภอนันทนิคม จังหวัดชลบุรี 20140 ประเทศไทย

ผู้ถือหุ้นรายใหญ่ในระหว่างปีได้แก่ นายชูศักดิ์ ขววงค์ไพบุลย์ และคุณหญิงปัทมา ลีสวัสดิ์ตระกูล ซึ่งถือหุ้นของบริษัท ณ วันที่ 31 ธันวาคม 2566 ในอัตราร้อยละ 15.98 และร้อยละ 14.88 ตามลำดับ

บริษัทและกลุ่มบริษัทดำเนินธุรกิจหลักเกี่ยวกับผลิต จำหน่ายและรับจ้างผลิตผลิตภัณฑ์เหล็กแปรรูป โดยรายละเอียดของบริษัทย่อยและบริษัทร่วม ณ วันที่ 31 ธันวาคม 2566 และ 2565 ได้เปิดเผยไว้ในหมายเหตุข้อ 9 และ 10

2 เกณฑ์การจัดทำงบการเงิน

งบการเงินนี้จัดทำขึ้นตามมาตรฐานการรายงานทางการเงิน รวมถึงแนวปฏิบัติทางการบัญชีที่ประกาศใช้โดยสภาวิชาชีพบัญชีฯ กฎระเบียบและประกาศคณะกรรมการกำกับหลักทรัพย์และตลาดหลักทรัพย์ที่เกี่ยวข้อง งบการเงินนี้นำเสนอเป็นเงินบาทซึ่งเป็นสกุลเงินที่ใช้ในการดำเนินงานของบริษัท

ในการจัดทำงบการเงินให้เป็นไปตามมาตรฐานการรายงานทางการเงิน ผู้บริหารใช้วิจารณญาณ การประมาณการและข้อสมมติหลายประการ ซึ่งมีผลกระทบต่อการปฏิบัติตามนโยบายการบัญชีของกลุ่มบริษัท ทั้งนี้ ผลที่เกิดขึ้นจริงอาจแตกต่างจากที่ประมาณการไว้ ประมาณการและข้อสมมติที่ใช้ในการจัดทำงบการเงินจะได้รับการทบทวนอย่างต่อเนื่อง การปรับประมาณการทางบัญชีจะบันทึกโดยวิธีเปลี่ยนแปลงทันทีเป็นต้นไป

บริษัท เอเชีย เมทัล จำกัด (มหาชน) และบริษัทย่อย

หมายเหตุประกอบงบการเงิน

สำหรับปีสิ้นสุดวันที่ 31 ธันวาคม 2566

3 นโยบายการบัญชีที่สำคัญ

นโยบายการบัญชีที่นำเสนอต่อไปนี้ได้ถือปฏิบัติโดยสม่ำเสมอสำหรับงบการเงินทุกรอบระยะเวลาที่รายงาน

(ก) *เกณฑ์ในการจัดทำงบการเงินรวม*

งบการเงินรวมประกอบด้วย งบการเงินของบริษัทและบริษัทย่อย (รวมกันเรียกว่า “กลุ่มบริษัท”) และส่วนได้เสียของกลุ่มบริษัทในบริษัทร่วม

บริษัทย่อย

บริษัทย่อยเป็นกิจการที่อยู่ภายใต้การควบคุมของกลุ่มบริษัท การควบคุมเกิดขึ้นเมื่อกลุ่มบริษัทเปิดรับหรือมีสิทธิในผลตอบแทนผันแปรจากการเกี่ยวข้องกับกิจการนั้นและมีความสามารถในการใช้อำนาจเหนือกิจการนั้นทำให้เกิดผลกระทบต่อจำนวนเงินผลตอบแทนของกลุ่มบริษัท งบการเงินของบริษัทย่อยได้รวมอยู่ในงบการเงินรวมนับแต่วันที่มีการควบคุมจนถึงวันที่การควบคุมสิ้นสุดลง

ส่วนได้เสียที่ไม่มีอำนาจควบคุม

ณ วันที่ซื้อธุรกิจ กลุ่มบริษัทวัดมูลค่าส่วนได้เสียที่ไม่มีอำนาจควบคุมตามอัตราส่วนได้เสียในสินทรัพย์สุทธิที่ได้มาจากผู้ถูกซื้อ เมื่อมีการเปลี่ยนแปลงส่วนได้เสียในบริษัทย่อยของกลุ่มบริษัทที่ไม่ทำให้กลุ่มบริษัทสูญเสียอำนาจการควบคุม ผลต่างระหว่างส่วนได้เสียที่ไม่มีอำนาจควบคุมที่มีการปรับปรุงแล้วและมูลค่ายุติธรรมของผลตอบแทนที่จ่ายหรือรับจากการได้มาหรือจำหน่ายไปซึ่งส่วนได้เสียที่ไม่มีอำนาจควบคุมโดยอำนาจควบคุมไม่เปลี่ยนแปลงรับรู้เป็นส่วนเกิน/ส่วนต่ำกว่าทุนอื่นในส่วนของผู้ถือหุ้น

การสูญเสียอำนาจควบคุม

เมื่อกลุ่มบริษัทสูญเสียการควบคุมในบริษัทย่อย กลุ่มบริษัทตัดรายการสินทรัพย์และหนี้สิน ส่วนได้เสียที่ไม่มีอำนาจควบคุมและส่วนประกอบอื่นในส่วนของผู้ถือหุ้นที่เกี่ยวข้องกับบริษัทย่อยนั้น ผลกำไรหรือขาดทุนที่เกิดขึ้นจากการสูญเสียการควบคุมในบริษัทย่อยรับรู้ในกำไรหรือขาดทุน ส่วนได้เสียในบริษัทย่อยเดิมที่ยังคงเหลืออยู่ให้วัดมูลค่าด้วยมูลค่ายุติธรรม ณ วันที่สูญเสียการควบคุม

บริษัท เอเชีย เมทัล จำกัด (มหาชน) และบริษัทย่อย

หมายเหตุประกอบงบการเงิน

สำหรับปีสิ้นสุดวันที่ 31 ธันวาคม 2566

ส่วนได้เสียในเงินลงทุนที่บันทึกตามวิธีส่วนได้เสีย

บริษัทร่วมเป็นกิจการที่กลุ่มบริษัทมีอิทธิพลอย่างมีนัยสำคัญโดยมีอำนาจเข้าไปมีส่วนร่วมในการตัดสินใจเกี่ยวกับนโยบายทางการเงินและการดำเนินงานแต่ไม่ถึงระดับที่จะควบคุมหรือควบคุมร่วมในนโยบายดังกล่าว

กลุ่มบริษัทรับรู้เงินลงทุนในบริษัทร่วมในงบการเงินรวมด้วยวิธีส่วนได้เสีย โดยรับรู้รายการเมื่อเริ่มแรกด้วยราคาทุนซึ่งรวมถึงต้นทุนการทำรายการ ภายหลังจากรับรู้รายการเริ่มแรก เงินปันผลรับ ส่วนแบ่งกำไรหรือขาดทุนและกำไรขาดทุนเบ็ดเสร็จอื่นของเงินลงทุนที่บันทึกตามวิธีส่วนได้เสียของกลุ่มบริษัท จะถูกบันทึกในงบการเงินรวมจนถึงวันที่ความมีอิทธิพลอย่างมีนัยสำคัญหรือการควบคุมสิ้นสุดลง

การตัดรายการในงบการเงินรวม

ยอดคงเหลือและรายการบัญชีระหว่างกิจการในกลุ่มบริษัท รวมถึงรายได้หรือค่าใช้จ่ายที่ยังไม่เกิดขึ้นจริง ซึ่งเป็นผลมาจากรายการระหว่างกิจการในกลุ่มบริษัทถูกตัดรายการในการจัดทำงบการเงินรวม กำไรที่ยังไม่เกิดขึ้นจริงซึ่งเป็นผลมาจากรายการกับบริษัทร่วมถูกตัดรายการกับเงินลงทุนเท่าที่กลุ่มบริษัทมีส่วนได้เสียในกิจการที่ถูกลงทุนนั้น ขาดทุนที่ยังไม่เกิดขึ้นจริงถูกตัดรายการในลักษณะเดียวกับกำไรที่ยังไม่เกิดขึ้นจริง แต่เท่าที่เมื่อไม่มีหลักฐานการด้อยค่าเกิดขึ้น

การรวมธุรกิจ

กลุ่มบริษัทบันทึกบัญชีสำหรับการรวมธุรกิจตามวิธีซื้อ เมื่อกลุ่มบริษัทประเมินว่ากลุ่มของกิจกรรมและสินทรัพย์ที่ซื้อมานั้นประกอบด้วยปัจจัยนำเข้าและกระบวนการที่สำคัญเป็นอย่างน้อยซึ่งสามารถทำให้เกิดผลผลิตได้ โดยวันที่ซื้อกิจการคือวันที่อำนาจในการควบคุมนั้นได้ถูกโอนมาให้กลุ่มบริษัท ยกเว้นกรณีการรวมธุรกิจภายใต้การควบคุมเดียวกัน ทั้งนี้ ค่าใช้จ่ายที่เกี่ยวข้องกับการซื้อธุรกิจรับรู้เป็นค่าใช้จ่ายเมื่อเกิดขึ้น

ค่าความนิยมถูกวัดมูลค่า ณ วันที่ซื้อ โดยวัดจากมูลค่ายุติธรรมของสิ่งตอบแทนที่โอนให้ซึ่งรวมถึงการรับรู้จำนวนส่วนได้เสียที่ไม่มีอำนาจควบคุมในผู้ถูกซื้อ หักด้วยมูลค่ายุติธรรมสุทธิของสินทรัพย์ที่ระบุได้ที่ได้มาและหนี้สินที่รับมา กำไรจากการซื้อในราคาต่ำกว่ามูลค่ายุติธรรมรับรู้ในกำไรหรือขาดทุนทันที

บริษัท เอเชีย เมทัล จำกัด (มหาชน) และบริษัทย่อย

หมายเหตุประกอบงบการเงิน

สำหรับปีสิ้นสุดวันที่ 31 ธันวาคม 2566

สิ่งตอบแทนที่โอนให้รวมถึงสินทรัพย์ที่โอนไป หนี้สินที่กลุ่มบริษัทก่อขึ้นเพื่อจ่ายชำระให้แก่เจ้าของเดิม หนี้สินที่อาจเกิดขึ้น และส่วนได้เสียในส่วนของเจ้าของที่ออกโดยกลุ่มบริษัท

หนี้สินที่อาจเกิดขึ้นของบริษัทที่ถูกซื้อที่รับมาจากการรวมธุรกิจ รับรู้เป็นหนี้สินหากมีภาระผูกพันในปัจจุบันซึ่งเกิดขึ้นจากเหตุการณ์ในอดีต และสามารถวัดมูลค่ายุติธรรมได้อย่างน่าเชื่อถือ

หากการบันทึกบัญชีเมื่อเริ่มแรกสำหรับการรวมธุรกิจไม่เสร็จสมบูรณ์ภายในวันสิ้นรอบระยะเวลารายงานที่การรวมธุรกิจเกิดขึ้น กลุ่มบริษัททำการประมาณการมูลค่าของรายการซึ่งข้อมูลทางบัญชียังไม่สมบูรณ์เพื่อรายงานมูลค่าประมาณการดังกล่าวจะถูกปรับปรุง หรือรับรู้สินทรัพย์ หรือหนี้สินเพิ่มเติมในระหว่างช่วงระยะเวลาในการวัดมูลค่า เพื่อสะท้อนผลของข้อมูลเพิ่มเติมที่ได้รับเกี่ยวกับข้อเท็จจริงและสถานการณ์แวดล้อมที่มีอยู่ ณ วันที่ซื้อ ซึ่งข้อมูลดังกล่าวมีผลต่อการวัดมูลค่าของจำนวนต่าง ๆ ที่เคยรับรู้ไว้ ณ วันที่ซื้อ

ในการรวมธุรกิจที่ดำเนินการสำเร็จจากการทยอยซื้อ กลุ่มบริษัทต้องวัดมูลค่าส่วนได้เสียของเงินลงทุนที่กลุ่มบริษัทถืออยู่ในผู้ถูกซื้อก่อนการรวมธุรกิจใหม่ด้วยมูลค่ายุติธรรม ณ วันที่ซื้อและรับรู้ผลกำไรหรือขาดทุนที่เกิดขึ้นในกำไรหรือขาดทุน มูลค่าของส่วนได้เสียในผู้ถูกซื้อก่อนการรวมธุรกิจที่เคยรับรู้ในกำไรขาดทุนเบ็ดเสร็จอื่นจะถูกจัดประเภทใหม่เป็นกำไรหรือขาดทุนด้วยเกณฑ์เดียวกันเสมือนว่าได้ขายเงินลงทุนดังกล่าวออกไป

การรวมธุรกิจภายใต้การควบคุมเดียวกันบันทึกบัญชีโดยใช้วิธีเสมือนว่าเป็นวิธีการรวมส่วนได้เสีย โดยรับรู้สินทรัพย์และหนี้สินของธุรกิจที่ถูกซื้อด้วยมูลค่าตามบัญชีของธุรกิจดังกล่าวตามงบการเงินรวมของบริษัทใหญ่ในลำดับสูงสุด ณ วันที่เกิดรายการ ส่วนต่างระหว่างมูลค่าสินทรัพย์สุทธิของธุรกิจที่ถูกนำมารวมดังกล่าวกับค่าตอบแทนที่จ่ายรับรู้เป็นส่วนเกินหรือส่วนขาดจากการรวมธุรกิจภายใต้การควบคุมเดียวกันในส่วนของผู้ถือหุ้น รายการส่วนเกินหรือส่วนขาดจะถูกตัดจำหน่ายเมื่อมีการขายเงินลงทุนในธุรกิจที่ซื้อดังกล่าวไป ผลการดำเนินงานของธุรกิจที่ถูกซื้อจะรวมอยู่ในงบการเงินรวมของผู้ซื้อนับตั้งแต่วันที่ต้นงวดของงบการเงินเปรียบเทียบหรือวันที่ธุรกิจเหล่านั้นอยู่ภายใต้การควบคุมเดียวกันแล้วแต่ระยะเวลาใดจะสั้นกว่า จนถึงวันที่การควบคุมสิ้นสุด

(ข) เงินลงทุนในบริษัทย่อยและบริษัทร่วม

เงินลงทุนในบริษัทย่อยและบริษัทร่วมในงบการเงินเฉพาะกิจการวัดมูลค่าด้วยราคาทุนหักค่าเผื่อการด้อยค่าเงินปันผลรับบันทึกในกำไรหรือขาดทุนในวันที่กลุ่มบริษัทมีสิทธิได้รับเงินปันผล กรณีที่บริษัทจำหน่ายเงินลงทุนบางส่วน ต้นทุนเงินลงทุนคำนวณโดยวิธีถัวเฉลี่ยถ่วงน้ำหนัก กำไรขาดทุนจากการขายเงินลงทุนบันทึกในกำไรหรือขาดทุน

บริษัท เอเชีย เมทัล จำกัด (มหาชน) และบริษัทย่อย

หมายเหตุประกอบงบการเงิน

สำหรับปีสิ้นสุดวันที่ 31 ธันวาคม 2566

(ค) เงินตราต่างประเทศ

รายการบัญชีที่เป็นเงินตราต่างประเทศแปลงค่าเป็นสกุลเงินที่ใช้ในการดำเนินงานของแต่ละบริษัทในกลุ่มบริษัท โดยใช้อัตราแลกเปลี่ยน ณ วันที่เกิดรายการ สำหรับสินทรัพย์และหนี้สินที่เป็นตัวเงินและเป็นเงินตราต่างประเทศแปลงค่าโดยใช้อัตราแลกเปลี่ยน ณ วันที่รายงาน

ผลต่างของอัตราแลกเปลี่ยนที่เกิดขึ้นจากการแปลงค่าให้รับรู้เป็นกำไรหรือขาดทุนในงวดบัญชีนั้น

(ง) เครื่องมือทางการเงิน

(ง.1) การจัดประเภทและการวัดมูลค่า

สินทรัพย์ทางการเงินและหนี้สินทางการเงิน (นอกเหนือจากลูกหนี้การค้า (ดูหมายเหตุข้อ 3 (ฉ)) รับรู้รายการเมื่อเริ่มแรกเมื่อกลุ่มบริษัทเป็นคู่สัญญาตามข้อกำหนดของเครื่องมือทางการเงินนั้น และวัดมูลค่าด้วยมูลค่ายุติธรรมโดยรวมต้นทุนการทำรายการที่เกี่ยวข้องโดยตรงกับการได้มา เว้นแต่สินทรัพย์ทางการเงินและหนี้สินทางการเงินที่วัดมูลค่าด้วยมูลค่ายุติธรรมผ่านกำไรหรือขาดทุน จะวัดมูลค่าเมื่อเริ่มแรกและภายหลังด้วยมูลค่ายุติธรรมและต้นทุนการทำรายการที่เกี่ยวข้องโดยตรงกับการได้มานั้นบันทึกในกำไรหรือขาดทุน

ณ วันที่รับรู้รายการเมื่อเริ่มแรก สินทรัพย์ทางการเงินจะถูกจัดประเภทรายการตามการวัดมูลค่า ได้แก่ การวัดมูลค่าด้วยราคาทุนตัดจำหน่าย มูลค่ายุติธรรมผ่านกำไรขาดทุนเบ็ดเสร็จอื่น หรือมูลค่ายุติธรรมผ่านกำไรหรือขาดทุน สินทรัพย์ทางการเงินจะไม่ถูกจัดประเภทรายการใหม่ภายหลังการรับรู้รายการเมื่อเริ่มแรกเว้นแต่กลุ่มบริษัทมีการเปลี่ยนแปลงโมเดลธุรกิจในการบริหารสินทรัพย์ทางการเงิน ในกรณีดังกล่าวสินทรัพย์ทางการเงินที่ได้รับผลกระทบทั้งหมดจะถูกจัดประเภทรายการใหม่โดยทันทีเป็นต้นไปนับจากวันที่มีการเปลี่ยนแปลงการจัดประเภท

ณ วันที่รับรู้รายการเมื่อเริ่มแรก หนี้สินทางการเงินจัดประเภทด้วยราคาทุนตัดจำหน่ายตามวิธีดอกเบี้ยที่แท้จริง ดอกเบี้ยจ่าย กำไรและขาดทุนจากอัตราแลกเปลี่ยน และกำไรหรือขาดทุนที่เกิดจากการตัดรายการออกจากบัญชีรับรู้ในกำไรหรือขาดทุน

บริษัท เอเชีย เมทัล จำกัด (มหาชน) และบริษัทย่อย

หมายเหตุประกอบงบการเงิน

สำหรับปีสิ้นสุดวันที่ 31 ธันวาคม 2566

สินทรัพย์ทางการเงินที่วัดมูลค่าด้วยราคาทุนตัดจำหน่ายถูกวัดมูลค่าในภายหลังด้วยราคาทุนตัดจำหน่ายตามวิธีดอกเบี้ยที่แท้จริง ราคาทุนตัดจำหน่ายลดลงด้วยผลขาดทุนด้านเครดิตที่คาดว่าจะเกิดขึ้น รายได้ดอกเบี้ยกำไรและขาดทุนจากอัตราแลกเปลี่ยน ผลขาดทุนด้านเครดิตที่คาดว่าจะเกิดขึ้น กำไรหรือขาดทุนที่เกิดจากการตัดรายการออกจากบัญชีรับรู้ในกำไรหรือขาดทุน

เงินลงทุนในตราสารทุนที่วัดมูลค่าด้วยมูลค่ายุติธรรมผ่านกำไรขาดทุนเบ็ดเสร็จอื่นถูกวัดมูลค่าในภายหลังด้วยมูลค่ายุติธรรม เงินปันผลรับรู้เป็นรายได้ในกำไรหรือขาดทุนในวันที่กลุ่มบริษัทมีสิทธิได้รับเงินปันผล เว้นแต่เงินปันผลดังกล่าวเป็นการคืนทุนของเงินลงทุน กำไรและขาดทุนสุทธิอื่นรับรู้ในกำไรขาดทุนเบ็ดเสร็จอื่นและจะไม่ถูกจัดประเภทรายการใหม่ไปยังกำไรหรือขาดทุน

(ง.2) การตัดรายการออกจากบัญชีและการหักกลบ

กลุ่มบริษัทตัดรายการสินทรัพย์ทางการเงินออกจากบัญชีเมื่อสิทธิตามสัญญาที่จะได้รับกระแสเงินสดจากสินทรัพย์ทางการเงินหมดอายุหรือมีการโอนสิทธิในการรับกระแสเงินสดตามสัญญาในธุรกรรมซึ่งความเสี่ยงและผลตอบแทนของความเป็นเจ้าของเกือบทั้งหมดของสินทรัพย์ทางการเงินได้ถูกโอนหรือในกรณีที่กลุ่มบริษัทไม่ได้ทั้งโอนหรือคงไว้ซึ่งความเสี่ยงและผลตอบแทนของความเป็นเจ้าของเกือบทั้งหมดและไม่ได้คงไว้ซึ่งการควบคุมในสินทรัพย์ทางการเงิน

กลุ่มบริษัทตัดรายการหนี้สินทางการเงินออกจากบัญชีเมื่อภาระผูกพันตามสัญญาสิ้นสุดลง ยกเลิก หรือหมดอายุ กลุ่มบริษัทตัดรายการหนี้สินทางการเงินออกจากบัญชีหากมีการเปลี่ยนแปลงเงื่อนไขและกระแสเงินสดจากการเปลี่ยนแปลงหนี้สินมีความแตกต่างอย่างมีนัยสำคัญ โดยรับรู้หนี้สินทางการเงินใหม่ด้วยมูลค่ายุติธรรมที่สะท้อนเงื่อนไขที่เปลี่ยนแปลงแล้ว

ผลต่างระหว่างมูลค่าตามบัญชีที่ตัดรายการและสิ่งตอบแทนที่ได้รับหรือต้องจ่าย รับรู้ในกำไรหรือขาดทุน

สินทรัพย์ทางการเงินและหนี้สินทางการเงินจะหักกลบกันเพื่อรายงานในงบแสดงฐานะการเงินด้วยจำนวนสุทธิก็ต่อเมื่อกลุ่มบริษัทมีสิทธิบังคับใช้ตามกฎหมายในการหักกลบจำนวนเงินที่รับรู้และกลุ่มบริษัทตั้งใจที่จะชำระด้วยจำนวนเงินสุทธิ หรือตั้งใจที่จะรับสินทรัพย์และชำระหนี้สินพร้อมกัน

บริษัท เอเชีย เมทัล จำกัด (มหาชน) และบริษัทย่อย

หมายเหตุประกอบงบการเงิน

สำหรับปีสิ้นสุดวันที่ 31 ธันวาคม 2566

(ง.3) อนุพันธ์

อนุพันธ์รับรู้ด้วยมูลค่ายุติธรรม และวัดมูลค่ายุติธรรมทุกวันสิ้นรอบระยะเวลารายงาน ผลกำไรหรือขาดทุนจากการวัดมูลค่ายุติธรรมใหม่จะรับรู้ในกำไรหรือขาดทุนทันที

(ง.4) การด้อยค่าของสินทรัพย์ทางการเงินนอกเหนือจากลูกหนี้การค้า

กลุ่มบริษัทรับรู้ค่าเผื่อผลขาดทุนด้านเครดิตที่คาดว่าจะเกิดขึ้นสำหรับสินทรัพย์ทางการเงินที่วัดมูลค่าด้วยราคาทุนตัดจำหน่าย ลูกหนี้สัญญาเช่าและวงเงินให้สินเชื่อที่อนุมัติ ซึ่งไม่ได้วัดมูลค่าด้วยมูลค่ายุติธรรมผ่านกำไรหรือขาดทุน

กลุ่มบริษัทรับรู้ผลขาดทุนด้านเครดิตที่คาดว่าจะเกิดขึ้นด้วยผลขาดทุนด้านเครดิตที่คาดว่าจะเกิดขึ้นในอีก 12 เดือนข้างหน้า ยกเว้นสินทรัพย์ทางการเงินที่มีการเพิ่มขึ้นอย่างมีนัยสำคัญของความเสี่ยงด้านเครดิตนับแต่การรับรู้รายการเมื่อเริ่มแรกหรือเป็นสินทรัพย์ทางการเงินที่มีการด้อยค่าด้านเครดิต ซึ่งกรณีดังกล่าวจะวัดค่าเผื่อผลขาดทุนด้วยผลขาดทุนด้านเครดิตที่คาดว่าจะเกิดขึ้นตลอดอายุของสัญญา

ผลขาดทุนด้านเครดิตที่คาดว่าจะเกิดขึ้นเป็นการประมาณผลขาดทุนด้านเครดิตด้วยความน่าจะเป็นถ่วงน้ำหนักโดยพิจารณาถึงการคาดการณ์ในอนาคตประกอบกับประสบการณ์ในอดีต ซึ่งคำนวณโดยใช้มูลค่าปัจจุบันของจำนวนเงินที่คาดว่าจะไม่ได้รับคิดลดด้วยอัตราดอกเบี้ยที่แท้จริงของสินทรัพย์ทางการเงิน

กลุ่มบริษัทจะรับรู้ผลขาดทุนด้านเครดิตที่คาดว่าจะเกิดขึ้นสำหรับสินทรัพย์ทางการเงินมีความเสี่ยงด้านเครดิตต่ำด้วยผลขาดทุนด้านเครดิตที่คาดว่าจะเกิดขึ้นในอีก 12 เดือนข้างหน้า

กลุ่มบริษัทพิจารณาว่าความเสี่ยงด้านเครดิตของสินทรัพย์ทางการเงินเพิ่มขึ้นอย่างมีนัยสำคัญหากเกินกำหนดชำระมากกว่า 365 วัน มีการเปลี่ยนแปลงของอันดับความน่าเชื่อถือที่ลดระดับลงอย่างมีนัยสำคัญ มีการดำเนินงานที่ถดถอยอย่างมีนัยสำคัญของลูกหนี้ หรือมีการเปลี่ยนแปลงหรือคาดการณ์การเปลี่ยนแปลงของเทคโนโลยี ตลาด สภาวะทางเศรษฐกิจหรือกฎหมายที่ส่งผลในทางลบอย่างมีนัยสำคัญต่อความสามารถของลูกหนี้ในการจ่ายชำระภาระผูกพันให้กับกลุ่มบริษัท

กลุ่มบริษัทพิจารณาว่าสินทรัพย์ทางการเงินจะเกิดการผิดสัญญาเมื่อ

- ผู้กู้ไม่สามารถจ่ายชำระภาระผูกพันด้านเครดิตให้แก่กลุ่มบริษัทได้เต็มจำนวน อีกทั้งกลุ่มบริษัทไม่มีสิทธิในการไต่เบี่ย เช่น การยึดหลักประกัน (หากมีการวางหลักประกัน) หรือ
- สินทรัพย์ทางการเงินค้างชำระเกินกว่า 365 วัน

บริษัท เอเชีย เมทัล จำกัด (มหาชน) และบริษัทย่อย

หมายเหตุประกอบงบการเงิน

สำหรับปีสิ้นสุดวันที่ 31 ธันวาคม 2566

(ง.5) การตัดจำหน่าย

มูลค่าตามบัญชีขั้นต้นของสินทรัพย์ทางการเงินจะถูกตัดจำหน่ายเมื่อกลุ่มบริษัทไม่สามารถคาดการณ์ได้อย่างสมเหตุสมผลว่าจะได้รับคืนเงิน หากมีการรับเงินคืนในภายหลังจากสินทรัพย์ที่มีการตัดจำหน่ายแล้ว จะรับรู้เป็นการกลับรายการการตัดจ่ายในกำไรหรือขาดทุนในงวดที่ได้รับคืน

(ง.6) ดอกเบี้ย

ดอกเบี้ยรับและดอกเบี้ยจ่ายรับรู้ในกำไรหรือขาดทุนด้วยวิธีดอกเบี้ยที่แท้จริง ในการคำนวณดอกเบี้ยรับและดอกเบี้ยจ่าย อัตราดอกเบี้ยที่แท้จริงจะนำมาใช้กับมูลค่าตามบัญชีขั้นต้นของสินทรัพย์ (เมื่อสินทรัพย์ไม่มีการตัดจ่ายด้านเครดิต) หรือราคาทุนตัดจำหน่ายของหนี้สิน

(จ) เงินสดและรายการเทียบเท่าเงินสด

เงินสดและรายการเทียบเท่าเงินสดประกอบด้วย ยอดเงินสดและยอดเงินฝากสถาบันการเงินและเงินลงทุนระยะสั้นที่มีสภาพคล่องสูงซึ่งมีระยะเวลาครบกำหนดไม่เกินสามเดือนนับแต่วันที่ได้มาเป็นรายการเทียบเท่าเงินสด

เงินฝากประจำที่มีข้อจำกัดในการเบิกใช้ได้แสดงแยกเป็นรายการต่างหากในบัญชี “เงินฝากสถาบันการเงินที่มีข้อจำกัดในการเบิกใช้” ในงบแสดงฐานะการเงิน

(ฉ) ลูกหนี้การค้าและลูกหนี้อื่น

ลูกหนี้การค้ารับรู้เมื่อกลุ่มบริษัทมีสิทธิที่ปราศจากเงื่อนไขในการได้รับสิ่งตอบแทนตามสัญญา ลูกหนี้การค้าวัดมูลค่าด้วยราคาของรายการหักค่าเผื่อผลขาดทุนด้านเครดิตที่คาดว่าจะเกิดขึ้น หนี้สูญจะถูกตัดจำหน่ายเมื่อเกิดขึ้น

กลุ่มบริษัทประมาณผลขาดทุนด้านเครดิตที่คาดว่าจะเกิดขึ้นตลอดอายุของสัญญา ซึ่งประมาณการโดยใช้ตารางการตั้งสำรองเพื่อหาอัตราผลขาดทุนด้านเครดิตที่คาดว่าจะเกิดขึ้น ซึ่งวิธีดังกล่าวมีการจัดกลุ่มลูกหนี้ตามความเสี่ยงด้านเครดิตที่มีลักษณะร่วมกันและตามระยะเวลาที่เกินกำหนดชำระ โดยนำข้อมูลผลขาดทุนที่เกิดขึ้นในอดีต การปรับปรุงปัจจัยที่มีความเฉพาะเจาะจงกับลูกหนี้ นั้น ๆ ตลอดจนการประเมินข้อมูลสภาพการณ์เศรษฐกิจในปัจจุบัน และข้อมูลคาดการณ์สภาพการณ์เศรษฐกิจทั่วไปในอนาคต ณ วันที่รายงาน

บริษัท เอเชีย เมทัล จำกัด (มหาชน) และบริษัทย่อย

หมายเหตุประกอบงบการเงิน

สำหรับปีสิ้นสุดวันที่ 31 ธันวาคม 2566

(ข) สินค้าคงเหลือ

สินค้าคงเหลือวัดมูลค่าด้วยราคาทุนหรือมูลค่าสุทธิที่จะได้รับแล้วแต่ราคาใดจะต่ำกว่า ต้นทุนของสินค้าคำนวณโดยใช้วิธีถัวเฉลี่ยถ่วงน้ำหนัก ราคาทุนรวมถึงต้นทุนทางตรงที่เกี่ยวข้องกับการได้มาของสินค้าคงเหลือ สำหรับสินค้าสำเร็จรูปและสินค้าระหว่างผลิตที่ผลิตเอง ต้นทุนสินค้ารวมการปันส่วนของค่าโซลูชันการผลิตอย่างเหมาะสมโดยคำนึงถึงระดับกำลังการผลิตตามปกติ ทั้งนี้ มูลค่าสุทธิที่จะได้รับเป็นการประมาณราคาที่จะขายได้จากการดำเนินธุรกิจปกติหักด้วยประมาณการต้นทุนในการผลิตสินค้าให้เสร็จและค่าใช้จ่ายที่จำเป็น โดยประมาณในการขาย

(ค) อสังหาริมทรัพย์เพื่อการลงทุน

อสังหาริมทรัพย์เพื่อการลงทุนวัดมูลค่าด้วยราคาทุนหักค่าเสื่อมราคาสะสมและขาดทุนจากการด้อยค่า ต้นทุนรวมค่าใช้จ่ายทางตรงเพื่อให้ได้มาซึ่งอสังหาริมทรัพย์เพื่อการลงทุน รวมถึงต้นทุนการก่อสร้างที่กิจการก่อสร้างเอง

ค่าเสื่อมราคาคำนวณโดยวิธีเส้นตรงตามอายุการให้ประโยชน์โดยประมาณของอาคารและส่วนปรับปรุงอาคารจำนวน 20 ปีและรับรู้ในกำไรหรือขาดทุน ทั้งนี้ บริษัทไม่คิดค่าเสื่อมราคาสำหรับที่ดิน

ผลต่างระหว่างสิ่งตอบแทนสุทธิที่ได้รับจากการจำหน่ายกับมูลค่าตามบัญชีของอสังหาริมทรัพย์เพื่อการลงทุนรับรู้ในกำไรหรือขาดทุน

(ง) ที่ดิน อาคารและอุปกรณ์

ที่ดิน อาคารและอุปกรณ์วัดมูลค่าด้วยราคาทุนหักค่าเสื่อมราคาสะสมและขาดทุนจากการด้อยค่า ยกเว้นที่ดินที่วัดมูลค่าด้วยราคาตลาดใหม่ ราคาที่ตีใหม่หมายถึงมูลค่ายุติธรรมซึ่งกำหนดจากเกณฑ์การใช้งานของสินทรัพย์ที่มีอยู่จริง ณ วันที่มีการตีราคาใหม่หักด้วยค่าเสื่อมราคาสะสมที่คำนวณจากมูลค่ายุติธรรมในภายหลังจากนั้นและค่าเพื่อการด้อยค่าของสินทรัพย์

ราคาทุนรวมถึงต้นทุนทางตรงที่เกี่ยวข้องกับการได้มาของสินทรัพย์ ต้นทุนของการก่อสร้างสินทรัพย์ที่กิจการก่อสร้างเอง และต้นทุนในการรื้อถอน การขนย้าย การบูรณะสถานที่ตั้งของสินทรัพย์ สำหรับเครื่องมือที่ควบคุมโดยลิขสิทธิ์ซอฟต์แวร์ซึ่งไม่สามารถทำงานได้โดยปราศจากลิขสิทธิ์ซอฟต์แวร์นั้นให้ถือว่าลิขสิทธิ์ซอฟต์แวร์ดังกล่าวเป็นส่วนหนึ่งของอุปกรณ์

ผลต่างระหว่างสิ่งตอบแทนสุทธิที่ได้รับจากการจำหน่ายกับมูลค่าตามบัญชีของที่ดิน อาคารและอุปกรณ์ รับรู้ในกำไรหรือขาดทุน เมื่อมีการขายสินทรัพย์ที่ตีราคาใหม่ จำนวนเงินที่บันทึกอยู่ในสำรองการตีราคาสินทรัพย์จะถูกโอนไปยังกำไรสะสม

บริษัท เอเชีย เมทัล จำกัด (มหาชน) และบริษัทย่อย

หมายเหตุประกอบงบการเงิน

สำหรับปีสิ้นสุดวันที่ 31 ธันวาคม 2566

สินทรัพย์ที่ตีราคาใหม่

การตีราคาสินทรัพย์ใหม่ดำเนินการโดยผู้เชี่ยวชาญในการประเมินราคาที่มีความเป็นอิสระอย่างสม่ำเสมอ เพื่อให้มั่นใจว่าราคาตามบัญชีของสินทรัพย์ที่ได้รับการประเมินไม่แตกต่างอย่างเป็นสาระสำคัญจากมูลค่ายุติธรรม ณ วันที่รายงาน ซึ่งมูลค่าของสินทรัพย์ส่วนที่ตีเพิ่มขึ้นจะบันทึกไปยังกำไรขาดทุนเบ็ดเสร็จอื่นและแสดงเป็น “สำรองการตีราคาสินทรัพย์” ในองค์ประกอบอื่นของส่วนของผู้ถือหุ้น ยกเว้นกรณีที่เคยประเมินมูลค่าของสินทรัพย์ลดลงและรับรู้ขาดทุนในกำไรหรือขาดทุนของสินทรัพย์ขึ้นเดียวกันนั้นแล้ว ส่วนที่ตีเพิ่มขึ้นดังกล่าวจะรับรู้ในกำไรหรือขาดทุนในกรณีที่มูลค่าของสินทรัพย์ลดลงจากการตีราคาใหม่จะบันทึกในกำไรหรือขาดทุนสำหรับมูลค่าที่ลดลงเฉพาะจำนวนที่ลดลงมากกว่าสำรองการตีราคาสินทรัพย์ที่เคยบันทึกไว้ครั้งก่อนในกำไรขาดทุนเบ็ดเสร็จอื่นของสินทรัพย์ขึ้นเดียวกันนั้น ในกรณีที่มีการจำหน่ายสินทรัพย์ที่เคยตีราคาใหม่ สำรองการตีราคาของสินทรัพย์ที่จำหน่ายจะโอนโดยตรงไปยังกำไรสะสมและไม่รวมในการคำนวณกำไรหรือขาดทุนจากการจำหน่ายสินทรัพย์

ต้นทุนที่เกิดขึ้นในภายหลัง

ต้นทุนในการเปลี่ยนแปลงส่วนประกอบรับรู้เป็นส่วนหนึ่งของมูลค่าตามบัญชีของรายการที่ดิน อาคารและอุปกรณ์ เมื่อกลุ่มบริษัทจะได้รับประโยชน์เชิงเศรษฐกิจในอนาคตจากรายการนั้น และสามารถวัดมูลค่าต้นทุนของรายการนั้น ได้อย่างน่าเชื่อถือ ชิ้นส่วนที่ถูกเปลี่ยนแปลงจะถูกตัดจำหน่ายตามมูลค่าตามบัญชี ต้นทุนที่เกิดขึ้นเป็นประจำในการซ่อมบำรุงที่ดิน อาคารและอุปกรณ์จะรับรู้ในกำไรหรือขาดทุนเมื่อเกิดขึ้น

ค่าเสื่อมราคา

ค่าเสื่อมราคาคำนวณโดยวิธีเส้นตรงตามเกณฑ์อายุการให้ประโยชน์โดยประมาณของแต่ละส่วนประกอบของสินทรัพย์และรับรู้ในกำไรหรือขาดทุน ทั้งนี้ กลุ่มบริษัท ไม่คิดค่าเสื่อมราคาสำหรับที่ดินและสินทรัพย์ที่อยู่ระหว่างการก่อสร้างและติดตั้ง

ประมาณการอายุการให้ประโยชน์ของสินทรัพย์แสดงได้ดังนี้

ส่วนปรับปรุงที่ดิน	5 ถึง 20 ปี
อาคารและส่วนปรับปรุงอาคาร	5 และ 20 ปี
เครื่องจักรและอุปกรณ์	5 ถึง 20 ปี
เครื่องตกแต่ง ติดตั้งและเครื่องใช้สำนักงาน	5 ถึง 20 ปี
ระบบสาธารณูปโภค	3 ถึง 20 ปี
ยานพาหนะ	5 ปี

บริษัท เอเชีย เมทัล จำกัด (มหาชน) และบริษัทย่อย

หมายเหตุประกอบงบการเงิน

สำหรับปีสิ้นสุดวันที่ 31 ธันวาคม 2566

(ญ) ค่าความนิยม

ค่าความนิยมวัดมูลค่าด้วยวิธีราคาทุนหักขาดทุนจากการด้อยค่าสะสม โดยค่าความนิยมของเงินลงทุนที่บันทึกตามวิธีส่วนได้เสียรวมอยู่ในมูลค่าตามบัญชีของเงินลงทุน

(ฉ) สินทรัพย์ไม่มีตัวตน

สินทรัพย์ไม่มีตัวตนวัดมูลค่าด้วยราคาทุนหักค่าตัดจำหน่ายสะสมและขาดทุนจากการด้อยค่า ภายหลังจากการรับรู้รายการจะรับรู้เป็นสินทรัพย์เมื่อก่อให้เกิดประโยชน์เชิงเศรษฐกิจในอนาคต ค่าตัดจำหน่ายคำนวณโดยวิธีเส้นตรงตามระยะเวลาที่คาดว่าจะได้รับประโยชน์จากสินทรัพย์ไม่มีตัวตนและรับรู้ในกำไรหรือขาดทุน

ประมาณการระยะเวลาที่คาดว่าจะได้รับประโยชน์แสดงได้ดังนี้

ค่าลิขสิทธิ์ซอฟต์แวร์

3 ถึง 10 ปี

ค่าตัดจำหน่ายของค่าลิขสิทธิ์ซอฟต์แวร์บันทึกในค่าใช้จ่ายในการบริหาร

(ค) สัญญาเช่า

ณ วันเริ่มต้นของสัญญา กลุ่มบริษัทจะประเมินว่าสัญญาเป็นสัญญาเช่าหรือประกอบด้วยสัญญาเช่า เมื่อสัญญานั้นให้สิทธิในการควบคุมการใช้สินทรัพย์ที่ระบุสำหรับช่วงเวลาหนึ่งเพื่อแลกเปลี่ยนกับสิ่งตอบแทน

ในฐานะผู้เช่า

ณ วันที่สัญญาเช่าเริ่มมีผล หรือวันที่มีการเปลี่ยนแปลงสัญญาเช่า กลุ่มบริษัทจะบันทึกสิ่งตอบแทนที่ต้องจ่ายตามสัญญาให้กับแต่ละส่วนประกอบของสัญญาเช่าตามราคาเอกเทศของแต่ละส่วนประกอบ สำหรับสัญญาเช่าอสังหาริมทรัพย์ กลุ่มบริษัทเลือกที่จะไม่แยกส่วนประกอบที่ไม่เป็นการเช่าและรับรู้สัญญาเช่าและส่วนประกอบที่ไม่เป็นการเช่าเป็นสัญญาเช่าทั้งหมด

กลุ่มบริษัทรับรู้สินทรัพย์สิทธิการใช้และหนี้สินตามสัญญาเช่า ณ วันที่สัญญาเช่าเริ่มมีผล ยกเว้นสัญญาเช่าซึ่งสินทรัพย์มีมูลค่าต่ำหรือสัญญาเช่าระยะสั้นจะรับรู้เป็นค่าใช้จ่ายโดยวิธีเส้นตรงตลอดอายุสัญญาเช่า

บริษัท เอเชีย เมทัล จำกัด (มหาชน) และบริษัทย่อย

หมายเหตุประกอบงบการเงิน

สำหรับปีสิ้นสุดวันที่ 31 ธันวาคม 2566

สินทรัพย์สิทธิการใช้วัดมูลค่าด้วยราคาทุนหักค่าเสื่อมราคาสะสมและขาดทุนจากการด้อยค่า และปรับปรุงเมื่อมีการวัดมูลค่าใหม่ของหนี้สินตามสัญญาเช่า ต้นทุนของสินทรัพย์สิทธิการใช้ประกอบด้วยจำนวนเงินที่รับรู้เมื่อเริ่มแรกของหนี้สินตามสัญญาเช่าปรับปรุงด้วยเงินจ่ายล่วงหน้ารวมกับต้นทุนทางตรงเริ่มแรก ประมาณการต้นทุนในการบูรณะและสุทธิจากสิ่งจูงใจในสัญญาเช่าที่ได้รับ ค่าเสื่อมราคารับรู้ในกำไรหรือขาดทุนด้วยวิธีเส้นตรงนับจากวันที่สัญญาเช่าเริ่มมีผลจนถึงวันสิ้นสุดอายุสัญญาเช่า เว้นแต่สัญญาเช่าที่โอนกรรมสิทธิ์ในสินทรัพย์ที่เช่าให้กับกลุ่มบริษัทเมื่อสิ้นสุดสัญญาเช่า หรือกลุ่มบริษัทจะใช้สิทธิในการซื้อสินทรัพย์ ในกรณีนี้จะบันทึกค่าเสื่อมราคาตลอดอายุการใช้ประโยชน์ของสินทรัพย์ที่เช่า ซึ่งกำหนดตามเกณฑ์เดียวกันกับสินทรัพย์และอุปกรณ์ที่เกี่ยวข้อง

หนี้สินตามสัญญาเช่าวัดมูลค่าเมื่อเริ่มแรกด้วยมูลค่าปัจจุบันของค่าเช่าที่ต้องจ่ายทั้งหมดตามสัญญา ทั้งนี้ กลุ่มบริษัทใช้อัตราดอกเบี้ยเงินกู้ยืมส่วนเพิ่มของกลุ่มบริษัทในการคิดลดเป็นมูลค่าปัจจุบัน กลุ่มบริษัทกำหนดอัตราดอกเบี้ยเงินกู้ยืมส่วนเพิ่มโดยนำอัตราดอกเบี้ยจากแหล่งข้อมูลทางการเงินภายนอกหลายแห่งและได้ปรับปรุงบางส่วนเพื่อให้สะท้อนระยะเวลาของสัญญาเช่าและลักษณะของสินทรัพย์ที่เช่า

หนี้สินตามสัญญาเช่าวัดมูลค่าด้วยวิธีราคาทุนตัดจำหน่ายตามวิธีดอกเบี้ยที่แท้จริง และหนี้สินตามสัญญาเช่าจะถูกวัดมูลค่าใหม่เมื่อมีการเปลี่ยนแปลงสัญญาเช่า เมื่อมีการวัดมูลค่าหนี้สินตามสัญญาเช่าใหม่ จะปรับปรุงกับมูลค่าตามบัญชีของสินทรัพย์สิทธิการใช้ หรือรับรู้ในกำไรหรือขาดทุน หากมูลค่าตามบัญชีของสินทรัพย์สิทธิการใช้ได้ถูกลดมูลค่าลงจนเป็นศูนย์แล้ว กลุ่มบริษัทจะวัดมูลค่าหนี้สินตามสัญญาเช่าใหม่โดยใช้อัตราคิดลดเดิมและรับรู้ผลกระทบของการเปลี่ยนแปลงหนี้สินตามสัญญาเช่าในกำไรหรือขาดทุน

ในฐานะผู้ให้เช่า

ณ วันเริ่มต้นของสัญญาเช่าหรือวันที่มีการเปลี่ยนแปลงสัญญาเช่า กลุ่มบริษัทจะบันทึกส่วนสิ่งตอบแทนที่จะได้รับตามสัญญาให้กับแต่ละส่วนประกอบของสัญญาตามเกณฑ์ราคาขายที่เป็นเอกเทศ

ณ วันเริ่มต้นของสัญญาเช่า กลุ่มบริษัทพิจารณาจัดประเภทสัญญาเช่าที่ได้โอนความเสี่ยงและผลตอบแทนทั้งหมดหรือเกือบทั้งหมดที่ผู้เป็นเจ้าของพึงได้รับจากสินทรัพย์อ้างอิงไปให้แก่ผู้เช่าเป็นสัญญาเช่าเงินทุน สัญญาที่ไม่เช่าเงินจึงกล่าวว่าจะจัดประเภทเป็นสัญญาเช่าดำเนินงาน

กลุ่มบริษัทรับรู้ลูกหนี้สัญญาเช่าเงินทุนด้วยจำนวนเงินลงทุนสุทธิของสัญญาเช่า ซึ่งประกอบด้วยมูลค่าปัจจุบันของค่าเช่าและมูลค่าคงเหลือที่ไม่ได้รับประกันคิดลดด้วยอัตราดอกเบี้ยตามนัยของสัญญาเช่า รายได้ดอกเบี้ยจากสัญญาเช่าเงินทุนจะถูกบันทึกเป็นส่วนในแต่ละรอบระยะเวลาบัญชีเพื่อสะท้อนอัตราผลตอบแทนคงที่ในแต่ละงวดของกลุ่มบริษัทที่ได้จากเงินลงทุนสุทธิตามสัญญาเช่า

บริษัท เอเชีย เมทัล จำกัด (มหาชน) และบริษัทย่อย

หมายเหตุประกอบงบการเงิน

สำหรับปีสิ้นสุดวันที่ 31 ธันวาคม 2566

กลุ่มบริษัทรับรู้ค่าเช่ารับจากสัญญาเช่าดำเนินงานในกำไรหรือขาดทุนด้วยวิธีเส้นตรงตลอดอายุสัญญาเช่าและแสดงเป็นส่วนหนึ่งของรายได้อื่น ต้นทุนทางตรงเริ่มแรกที่เกิดขึ้นเพื่อการได้มาซึ่งสัญญาเช่าดำเนินงานจะรวมเป็นมูลค่าตามบัญชีของสินทรัพย์ที่ให้เช่าและรับรู้ต้นทุนดังกล่าวเป็นค่าใช้จ่ายตลอดอายุสัญญาเช่าโดยใช้เกณฑ์เดียวกันกับรายได้ค่าเช่า

กลุ่มบริษัทประมาณผลขาดทุนด้านเครดิตที่คาดว่าจะเกิดขึ้นตลอดอายุของสัญญา ซึ่งประมาณการโดยใช้ตารางการตั้งสำรองเพื่อหาอัตราผลขาดทุนด้านเครดิตที่คาดว่าจะเกิดขึ้น ซึ่งวิธีดังกล่าวมีการจัดกลุ่มลูกหนี้สัญญาเช่าตามความเสี่ยงด้านเครดิตที่มีลักษณะร่วมกันและตามระยะเวลาที่เกินกำหนดชำระ โดยนำข้อมูลผลขาดทุนที่เกิดขึ้นในอดีต การปรับปรุงปัจจัยที่มีความเฉพาะเจาะจงกับลูกหนี้ นั้น ๆ ตลอดจนการประเมินข้อมูลสภาพการณ์เศรษฐกิจในปัจจุบันและข้อมูลคาดการณ์สภาพการณ์เศรษฐกิจทั่วไปในอนาคต ณ วันที่รายงาน กลุ่มบริษัทตัดรายการลูกหนี้สัญญาเช่าตามที่เปิดเผยในหมายเหตุข้อ 3 (ง)

(ง) การด้อยค่าสินทรัพย์ที่ไม่ใช่สินทรัพย์ทางการเงิน

ยอดสินทรัพย์ตามบัญชีของกลุ่มบริษัทได้รับการทบทวน ณ ทุกวันที่รายงานว่ามีข้อบ่งชี้เรื่องการด้อยค่าหรือไม่ ในกรณีที่มีข้อบ่งชี้จะทำการประมาณมูลค่าสินทรัพย์ที่คาดว่าจะได้รับคืน สำหรับค่าความนิยมจะประมาณมูลค่าที่คาดว่าจะได้รับคืนทุกปีในช่วงเวลาเดียวกัน

ขาดทุนจากการด้อยค่ารับรู้ในกำไรหรือขาดทุนเมื่อมูลค่าตามบัญชีของสินทรัพย์หรือมูลค่าตามบัญชีของหน่วยสินทรัพย์ที่ก่อให้เกิดเงินสดสูงกว่ามูลค่าที่จะได้รับคืน เว้นแต่เมื่อมีการกลับรายการการประเมินมูลค่าของสินทรัพย์เพิ่มของสินทรัพย์ขึ้นเดียวกันที่เคยรับรู้ในส่วนของผู้ถือหุ้นและมีการด้อยค่าในเวลาต่อมา ในกรณีนี้จะรับรู้ในส่วนของผู้ถือหุ้น

มูลค่าที่คาดว่าจะได้รับคืน หมายถึง มูลค่าจากการใช้ของสินทรัพย์หรือมูลค่ายุติธรรมของสินทรัพย์หักต้นทุนในการขายแล้วแต่มูลค่าใดจะสูงกว่า ในการประเมินมูลค่าจากการใช้ของสินทรัพย์ ประมาณการกระแสเงินสดที่จะได้รับในอนาคตจะคิดลดเป็นมูลค่าปัจจุบัน โดยใช้อัตราคิดลดก่อนคำนึงภาษีเงินได้เพื่อให้สะท้อนมูลค่าที่อาจประเมินได้ในตลาดปัจจุบัน ซึ่งแปรไปตามเวลาและความเสี่ยงที่มีต่อสินทรัพย์ สำหรับสินทรัพย์ที่ไม่ก่อให้เกิดกระแสเงินสดรับโดยอิสระจากสินทรัพย์อื่น จะพิจารณามูลค่าที่คาดว่าจะได้รับคืนรวมกับหน่วยสินทรัพย์ที่ก่อให้เกิดเงินสดที่สินทรัพย์นั้นเกี่ยวข้องด้วย

บริษัท เอเชีย เมทัล จำกัด (มหาชน) และบริษัทย่อย

หมายเหตุประกอบงบการเงิน

สำหรับปีสิ้นสุดวันที่ 31 ธันวาคม 2566

ขาดทุนจากการด้อยค่าของสินทรัพย์ที่เคยรับรู้ในงวดก่อนจะถูกกลับรายการ หากมีการเปลี่ยนแปลงประมาณการที่ใช้ในการคำนวณมูลค่าที่คาดว่าจะได้รับคืน ยกเว้นขาดทุนจากการด้อยค่าของความนิยมจะไม่มี การปรับปรุงกลับรายการ ขาดทุนจากการด้อยค่าจะถูกกลับรายการเพียงเท่าที่มูลค่าตามบัญชีของสินทรัพย์ไม่เกินกว่ามูลค่าตามบัญชีภายหลังหักค่าเสื่อมราคาหรือค่าตัดจำหน่าย เสมือนหนึ่งไม่เคยมีการบันทึกขาดทุนจากการด้อยค่ามาก่อน

(๗) ผลประโยชน์ของพนักงาน

โครงการสมทบเงิน

ภาระผูกพันในการสมทบเข้ากองทุนสำรองเลี้ยงชีพสำหรับพนักงานของกลุ่มบริษัทจะถูกรับรู้เป็นค่าใช้จ่ายพนักงานในกำไรหรือขาดทุนในรอบระยะเวลาที่พนักงานได้ทำงานให้กับกิจการ

โครงการผลประโยชน์ที่กำหนดไว้

ภาระผูกพันสุทธิของกลุ่มบริษัทจากโครงการผลประโยชน์ที่กำหนดไว้ถูกคำนวณจากการประมาณผลประโยชน์ในอนาคตที่เกิดจากการทำงานของพนักงานในงวดปัจจุบันและงวดก่อน ๆ ผลประโยชน์ดังกล่าวได้มีการคิดลดกระแสเงินสดเพื่อให้เป็นมูลค่าปัจจุบันซึ่งจัดทำโดยนักคณิตศาสตร์ประกันภัยที่ได้รับอนุญาตเป็นประจำ โดยวิธีคิดลดแต่ละหน่วยที่ประมาณการไว้

ในการวัดมูลค่าใหม่ของหนี้สินผลประโยชน์ที่กำหนดไว้สุทธิ กำไรหรือขาดทุนจากการประมาณการตามหลักคณิตศาสตร์ประกันภัยจะถูกรับรู้รายการในกำไรขาดทุนเบ็ดเสร็จอื่นทันที กลุ่มบริษัทกำหนดดอกเบี้ยจ่ายของหนี้สินผลประโยชน์ที่กำหนดไว้สุทธิโดยใช้อัตราคิดลดที่ใช้วัดมูลค่าภาระผูกพันตามโครงการผลประโยชน์ ณ ต้นปี โดยคำนึงถึงการเปลี่ยนแปลงใด ๆ ในหนี้สินผลประโยชน์ที่กำหนดไว้สุทธิซึ่งเป็นผลมาจากการสมทบเงินและการจ่ายชำระผลประโยชน์ ดอกเบี้ยจ่ายสุทธิและค่าใช้จ่ายอื่น ๆ ที่เกี่ยวข้องกับโครงการผลประโยชน์รับรู้รายการในกำไรหรือขาดทุน

เมื่อมีการเปลี่ยนแปลงผลประโยชน์ของโครงการหรือการลดขนาดโครงการ การเปลี่ยนแปลงในผลประโยชน์ที่เกี่ยวข้องกับการบริการในอดีต หรือกำไรหรือขาดทุนจากการลดขนาดโครงการต้องรับรู้ในกำไรหรือขาดทุนทันที กลุ่มบริษัทรับรู้กำไรและขาดทุนจากการจ่ายชำระผลประโยชน์พนักงานเมื่อเกิดขึ้น

บริษัท เอเชีย เมทัล จำกัด (มหาชน) และบริษัทย่อย

หมายเหตุประกอบงบการเงิน

สำหรับปีสิ้นสุดวันที่ 31 ธันวาคม 2566

ภาระผูกพันสุทธิของกลุ่มบริษัทที่เป็นผลประโยชน์ระยะยาวของพนักงานเป็นผลประโยชน์ในอนาคตที่เกิดจากการทำงานของพนักงานในงวดปัจจุบันและงวดก่อน ๆ ซึ่งผลประโยชน์นี้ได้คิดลดกระแสเงินสดเพื่อให้เป็นมูลค่าปัจจุบัน การวัดมูลค่าใหม่จะรับรู้ในกำไรหรือขาดทุนเมื่อเกิดขึ้น

ผลประโยชน์เมื่อเลิกจ้างจะรับรู้เป็นค่าใช้จ่ายเมื่อวันใดวันหนึ่งต่อไปนี้เกิดขึ้นก่อน เมื่อกลุ่มบริษัทไม่สามารถยกเลิกข้อเสนอการให้ผลประโยชน์ดังกล่าวได้อีกต่อไป หรือเมื่อกลุ่มบริษัทรับรู้ต้นทุนสำหรับการปรับโครงสร้างหากระยะเวลาการจ่ายผลประโยชน์เกินกว่า 12 เดือนนับจากวันสิ้นรอบระยะเวลารายงาน ผลประโยชน์เมื่อเลิกจ้างจะถูกคิดลดกระแสเงินสด

ผลประโยชน์ระยะสั้นของพนักงาน

ผลประโยชน์ระยะสั้นของพนักงานรับรู้เป็นค่าใช้จ่ายเมื่อพนักงานทำงานให้ หนี้สินรับรู้ด้วยมูลค่าที่คาดว่าจะจ่ายชำระ หากกลุ่มบริษัทมีภาระผูกพันตามกฎหมายหรือภาระผูกพันโดยอนุमानที่จะต้องจ่ายอันเป็นผลมาจากการที่พนักงานได้ทำงานให้ในอดีตและภาระผูกพันนี้สามารถประมาณได้อย่างสมเหตุสมผล

(ค) ประเมินการหนี้สิน

ประเมินการหนี้สินจะรับรู้ก็ต่อเมื่อกลุ่มบริษัทมีภาระผูกพันตามกฎหมายหรือภาระผูกพันจากการอนุमानที่เกิดขึ้นในปัจจุบันอันเป็นผลมาจากเหตุการณ์ในอดีตซึ่งสามารถประมาณจำนวนของภาระผูกพันได้อย่างน่าเชื่อถือ และมีความเป็นไปได้ค่อนข้างแน่นอนว่าประโยชน์เชิงเศรษฐกิจจะต้องถูกจ่ายไปเพื่อชำระภาระผูกพันดังกล่าว ประเมินการหนี้สินพิจารณาจากการคิดลดกระแสเงินสดที่จะจ่ายในอนาคตโดยใช้อัตราคิดลดในตลาดปัจจุบันก่อนคำนึงถึงภาษีเงินได้ เพื่อให้สะท้อนจำนวนที่อาจประเมินได้ในตลาดปัจจุบันซึ่งแปรไปตามเวลาและความเสี่ยงที่มีต่อหนี้สิน ประเมินการหนี้สินส่วนที่เพิ่มขึ้นเนื่องจากเวลาที่ผ่านไปรับรู้เป็นต้นทุนทางการเงิน

(ง) การวัดมูลค่ายุติธรรม

มูลค่ายุติธรรมคือราคาที่จะได้รับจากการขายสินทรัพย์หรือจ่ายชำระเพื่อโอนหนี้สินในรายการที่เกิดขึ้นในสภาพปกติระหว่างผู้ร่วมตลาด ณ วันที่วัดมูลค่าในตลาดหลัก หรือตลาดที่ให้ประโยชน์สูงสุด (หากไม่มีตลาดหลัก) ที่กลุ่มบริษัทสามารถเข้าถึงได้ในวันดังกล่าว มูลค่ายุติธรรมของหนี้สินสะท้อนผลกระทบของความเสียหายที่ไม่สามารถปฏิบัติตามข้อกำหนดของภาระผูกพัน

บริษัท เอเชีย เมทัล จำกัด (มหาชน) และบริษัทย่อย

หมายเหตุประกอบงบการเงิน

สำหรับปีสิ้นสุดวันที่ 31 ธันวาคม 2566

การวัดมูลค่ายุติธรรมของสินทรัพย์หรือหนี้สิน กลุ่มบริษัทใช้ข้อมูลที่สามารถสังเกตได้ให้มากที่สุดเท่าที่จะทำได้ มูลค่ายุติธรรมเหล่านี้ถูกจัดประเภทในแต่ละลำดับชั้นของมูลค่ายุติธรรมตามข้อมูลที่ใช้ในการประเมินมูลค่า ดังนี้

- ข้อมูลระดับ 1 เป็นราคาเสนอซื้อขายในตลาดที่มีสภาพคล่องสำหรับสินทรัพย์หรือหนี้สินอย่างเดียวกัน
- ข้อมูลระดับ 2 เป็นข้อมูลอื่นที่สังเกตได้โดยตรงหรือโดยอ้อมสำหรับสินทรัพย์นั้นหรือหนี้สินนั้น นอกเหนือจากราคาเสนอซื้อขายซึ่งรวมอยู่ในข้อมูลระดับ 1
- ข้อมูลระดับ 3 ข้อมูลที่ใช้เป็นข้อมูลไม่สามารถสังเกตได้สำหรับสินทรัพย์หรือหนี้สินนั้น

หากสินทรัพย์หรือหนี้สินที่วัดมูลค่าด้วยมูลค่ายุติธรรมมีราคาเสนอซื้อและราคาเสนอขายกลุ่มบริษัทวัดมูลค่าสินทรัพย์และสถานะการเป็นสินทรัพย์ด้วยราคาเสนอซื้อ และวัดมูลค่าหนี้สินและสถานะการเป็นหนี้สินด้วยราคาเสนอขาย

หลักฐานที่ดีที่สุดสำหรับมูลค่ายุติธรรมของเครื่องมือทางการเงิน ณ วันที่รับรู้รายการเมื่อเริ่มแรกคือราคาของการทำรายการ เช่น มูลค่ายุติธรรมของผลตอบแทนที่ให้หรือได้รับ หากกลุ่มบริษัทพิจารณาว่ามูลค่ายุติธรรมของเครื่องมือทางการเงิน ณ วันที่รับรู้รายการเมื่อเริ่มแรกแตกต่างจากราคาของการทำรายการ ทำให้เครื่องมือทางการเงินวัดมูลค่าเมื่อเริ่มแรกด้วยมูลค่ายุติธรรมปรับด้วยผลต่างระหว่างมูลค่ายุติธรรม ณ วันที่รับรู้รายการเมื่อเริ่มแรกและราคาของการทำรายการและรับรู้ในกำไรหรือขาดทุนทันที เว้นแต่มูลค่ายุติธรรมที่ได้มาถูกจัดลำดับชั้นการวัดมูลค่ายุติธรรมอยู่ในระดับ 3 ผลต่างดังกล่าวจะรับรู้เป็นรายการรอดักบัญชีซึ่งจะรับรู้ในกำไรหรือขาดทุนด้วยเกณฑ์ที่เหมาะสมตลอดอายุของเครื่องมือทางการเงินหรือจนกว่ามูลค่ายุติธรรมมีการโอนเปลี่ยนลำดับชั้นหรือเมื่อรายการดังกล่าวสิ้นสุดลง

(ค) รายได้จากสัญญาที่ทำกับลูกค้า

การรับรู้รายได้

รายได้รับรู้เมื่อลูกค้ามีอำนาจควบคุมในสินค้าหรือบริการด้วยจำนวนเงินที่สะท้อนถึงสิ่งตอบแทนที่กลุ่มบริษัทคาดว่าจะมีสิทธิได้รับซึ่งไม่รวมจำนวนเงินที่เก็บแทนบุคคลที่สาม รายได้ที่รับรู้ไม่รวมภาษีมูลค่าเพิ่มและแสดงสุทธิจากส่วนลดการค้าและส่วนลดตามปริมาณ

รายได้จากการขายสินค้ารับรู้ ณ วันที่มีการส่งมอบสินค้าให้กับลูกค้า

รายได้จากการให้บริการรับรู้เมื่อได้ให้บริการ ต้นทุนที่เกี่ยวข้องรับรู้ในกำไรหรือขาดทุนเมื่อเกิดขึ้น

บริษัท เอเชีย เมทัล จำกัด (มหาชน) และบริษัทย่อย

หมายเหตุประกอบงบการเงิน

สำหรับปีสิ้นสุดวันที่ 31 ธันวาคม 2566

(ค) รายได้อื่น

รายได้อื่นจากการดำเนินงานบันทึกในกำไรหรือขาดทุนตามเกณฑ์คงค้าง

(ด) ภาษีเงินได้

ค่าใช้จ่ายภาษีเงินได้สำหรับปีประกอบด้วยภาษีเงินได้ของงวดปัจจุบันและภาษีเงินได้รอการตัดบัญชีซึ่งรับรู้ในกำไรหรือขาดทุนเว้นแต่รายการที่เกี่ยวข้องในการรวมธุรกิจ หรือรายการที่รับรู้โดยตรงในส่วนของผู้ถือหุ้นหรือกำไรขาดทุนเบ็ดเสร็จอื่น

ภาษีเงินได้ของงวดปัจจุบันบันทึกโดยคำนวณจากกำไรหรือขาดทุนประจำปีที่ต้องเสียภาษี โดยใช้อัตราภาษีที่ประกาศใช้หรือที่คาดว่าจะมีผลบังคับใช้ ณ วันที่รายงาน ตลอดจนการปรับปรุงทางภาษีที่เกี่ยวกับรายการในปีก่อน ๆ

ภาษีเงินได้รอการตัดบัญชีบันทึกโดยคำนวณจากผลแตกต่างชั่วคราวที่เกิดขึ้นระหว่างมูลค่าตามบัญชีของสินทรัพย์และหนี้สินและจำนวนที่ใช้เพื่อความมุ่งหมายทางภาษี ภาษีเงินได้รอการตัดบัญชีจะไม่ถูกรับรู้เมื่อเกิดจากผลแตกต่างชั่วคราวสำหรับการรับรู้ค่าความนิยมครั้งแรก การรับรู้สินทรัพย์หรือหนี้สินในครั้งแรกซึ่งเป็นรายการที่ไม่ใช่การรวมธุรกิจและรายการนั้นไม่มีผลกระทบต่อกำไรขาดทุนทางบัญชีหรือทางภาษี และผลแตกต่างที่เกี่ยวข้องกับเงินลงทุนในบริษัทย่อยและบริษัทร่วมหากเป็นไปได้ว่าจะไม่มีการกลับรายการในอนาคตอันใกล้

การวัดมูลค่าของภาษีเงินได้รอการตัดบัญชีต้องสะท้อนถึงผลกระทบทางภาษีที่จะเกิดจากลักษณะวิธีการที่กลุ่มบริษัทคาดว่าจะได้รับผลประโยชน์จากสินทรัพย์หรือจะจ่ายชำระหนี้สินตามมูลค่าตามบัญชี ณ วันสิ้นรอบระยะเวลา รายงาน โดยใช้อัตราภาษีที่ประกาศใช้หรือที่คาดว่าจะมีผลบังคับใช้ ณ วันที่รายงาน ทั้งนี้ สินทรัพย์ภาษีเงินได้ของงวดปัจจุบันจะหักลบกับหนี้สินภาษีเงินได้ของงวดปัจจุบันในงบการเงินเฉพาะกิจการ

สินทรัพย์ภาษีเงินได้รอการตัดบัญชีจะบันทึกต่อเมื่อมีความเป็นไปได้ค่อนข้างแน่ว่ากำไรเพื่อเสียภาษีในอนาคตจะมีจำนวนเพียงพอต่อการใช้ประโยชน์จากผลแตกต่างชั่วคราวดังกล่าว สินทรัพย์ภาษีเงินได้รอการตัดบัญชีจะถูกทบทวน ณ ทุกวันที่รายงานและจะถูกปรับลดลงเท่าที่ประโยชน์ทางภาษีจะมีโอกาสถูกใช้จริง

(ท) กำไร (ขาดทุน) ต่อหุ้น

กำไร (ขาดทุน) ต่อหุ้นขั้นพื้นฐานคำนวณโดยการหารกำไรหรือขาดทุนของผู้ถือหุ้นสามัญของบริษัท ด้วยจำนวนหุ้นสามัญถัวเฉลี่ยถ่วงน้ำหนักที่ออกจำหน่ายระหว่างปี

บริษัท เอเชีย เมทัล จำกัด (มหาชน) และบริษัทย่อย

หมายเหตุประกอบงบการเงิน

สำหรับปีสิ้นสุดวันที่ 31 ธันวาคม 2566

(ข) ส่วนงานดำเนินงาน

ผลการดำเนินงานของส่วนงานที่รายงานต่อผู้มีอำนาจตัดสินใจสูงสุดด้านการดำเนินงานของกลุ่มบริษัทจะแสดงถึงรายการที่เกิดขึ้นจากส่วนงานดำเนินงานนั้นโดยตรง

4 บุคคลหรือกิจการที่เกี่ยวข้องกัน

บุคคลหรือกิจการที่เกี่ยวข้องกัน หมายถึง บุคคลหรือกิจการที่มีอำนาจควบคุมทั้งทางตรงและทางอ้อมหรือมีอิทธิพลอย่างมีสาระสำคัญในการตัดสินใจทางการเงินและการบริหารของกลุ่มบริษัท หรือบุคคลหรือกิจการที่อยู่ภายใต้การควบคุมเดียวกันหรืออยู่ภายใต้อิทธิพลอย่างมีสาระสำคัญเดียวกันกับกลุ่มบริษัท หรือกลุ่มบริษัทมีอำนาจควบคุมทั้งทางตรงและทางอ้อม หรือมีอิทธิพลอย่างมีสาระสำคัญในการตัดสินใจทางการเงินและการบริหารต่อบุคคลหรือกิจการนั้น

ความสัมพันธ์ที่มีกับบริษัทย่อยและบริษัทร่วมได้เปิดเผยในหมายเหตุข้อ 9 และ 10 สำหรับบุคคลหรือกิจการอื่นที่เกี่ยวข้องกันที่มีรายการระหว่างกันที่มีนัยสำคัญกับกลุ่มบริษัทในระหว่างปีมีดังต่อไปนี้

ชื่อกิจการหรือบุคคล	ประเทศที่จัดตั้ง/	
	สัญชาติ	ลักษณะความสัมพันธ์
บริษัท อิน - เทค สตีล จำกัด	ไทย	ผู้ถือหุ้นมีความสัมพันธ์ทางครอบครัวกับกรรมการ
บริษัท บีพีซี แลนด์ จำกัด	ไทย	ผู้ถือหุ้นมีความสัมพันธ์ทางครอบครัวกับกรรมการ
บริษัท ทวีโชค พาณิช จำกัด	ไทย	ผู้ถือหุ้นมีความสัมพันธ์ทางครอบครัวกับกรรมการ
ผู้บริหารสำคัญ	ไทย	บุคคลที่มีอำนาจและความรับผิดชอบในการวางแผนสั่งการและควบคุมกิจกรรมต่าง ๆ ของกลุ่มบริษัท ไม่ว่าจะทางตรงหรือทางอ้อม ทั้งนี้รวมถึงกรรมการของกลุ่มบริษัท (ไม่ว่าจะทำหน้าที่ในระดับผู้บริหารหรือไม่)

บริษัท เอเชีย เมทัล จำกัด (มหาชน) และบริษัทย่อย
 หมายเหตุประกอบงบการเงิน
 สำหรับปีสิ้นสุดวันที่ 31 ธันวาคม 2566

รายการที่สำคัญกับบุคคลหรือกิจการที่เกี่ยวข้องกัน สำหรับปีสิ้นสุดวันที่ 31 ธันวาคม	งบการเงินรวม		งบการเงินเฉพาะกิจการ	
	2566	2565	2566	2565
	(พันบาท)			
บริษัทย่อย				
ขายสินค้าหรือการให้บริการ	-	-	2,045,861	387,288
รายได้อื่น	-	-	10,453	10,514
ซื้อสินค้าหรือบริการ	-	-	1,105	205
ค่าใช้จ่ายอื่น	-	-	-	2,419
บริษัทร่วม				
ขายสินค้า	5,701	870,823	5,701	870,823
ซื้อสินค้า	457,668	2,178,747	457,668	2,178,747
ค่าจ้างผลิตสินค้า	719,886	-	719,886	-
ผู้บริหารสำคัญ				
ค่าตอบแทนผู้บริหารสำคัญ				
ผลประโยชน์ระยะสั้นของพนักงาน (รวมค่าตอบแทนกรรมการ)	12,281	11,990	12,281	10,535
ผลประโยชน์หลังออกจากงาน	142	323	142	209
รวมค่าตอบแทนผู้บริหารสำคัญ	12,423	12,313	12,423	10,744
กิจการอื่นที่เกี่ยวข้องกัน				
ขายสินค้าหรือการให้บริการ	8,230	-	8,230	-
ซื้อสินค้า	1,999	6,109	1,999	6,109
ยอดคงเหลือกับบุคคลหรือกิจการที่เกี่ยวข้องกัน ณ วันที่ 31 ธันวาคม มีดังนี้				
	งบการเงินรวม		งบการเงินเฉพาะกิจการ	
	2566	2565	2566	2565
	(พันบาท)			
ลูกหนี้การค้า				
บริษัทย่อย	-	-	142,461	149,739
บริษัทร่วม	118,000	476,331	118,000	476,331
กิจการอื่นที่เกี่ยวข้องกัน	938	-	938	-
รวม	118,938	476,331	261,399	626,070

บริษัท เอเชีย เมทัล จำกัด (มหาชน) และบริษัทย่อย
 หมายเหตุประกอบงบการเงิน
 สำหรับปีสิ้นสุดวันที่ 31 ธันวาคม 2566

	งบการเงินรวม		งบการเงินเฉพาะกิจการ	
	2566	2565	2566	2565
	(พันบาท)			
ลูกหนี้อื่น				
บริษัทย่อย	-	-	18,010	85,431
กิจการอื่นที่เกี่ยวข้องกัน	3,390	-	3,390	-
ผู้บริหารสำคัญ	10	-	10	-
หัก ค่าเพื่อผลขาดทุนด้านเครดิตที่คาดว่าจะเกิดขึ้น	-	-	(437)	(437)
สุทธิ	3,400	-	20,973	84,994

ผลขาดทุนด้านเครดิตที่คาดว่าจะเกิดขึ้น สำหรับปีสิ้นสุดวันที่ 31 ธันวาคม	งบการเงินรวม		งบการเงินเฉพาะกิจการ	
	2566	2565	2566	2565
	(พันบาท)			
ลูกหนี้อื่น	-	-	-	(156)

	อัตราดอกเบี้ย		งบการเงินรวม			
	ณ วันที่	ณ วันที่	ณ วันที่	ณ วันที่	ณ วันที่	
	31 ธันวาคม	31 ธันวาคม	31 ธันวาคม	31 ธันวาคม	31 ธันวาคม	
เงินให้กู้ยืมระยะสั้น	2565	2566	2565	เพิ่มขึ้น	ลดลง	2566
	(ร้อยละต่อปี)		(พันบาท)			

กิจการอื่นที่เกี่ยวข้องกัน	-	-	1,935	445	(400)	1,980
----------------------------	---	---	-------	-----	-------	-------

	อัตราดอกเบี้ย		งบการเงินเฉพาะกิจการ			
	ณ วันที่	ณ วันที่	ณ วันที่	ณ วันที่	ณ วันที่	
	31 ธันวาคม	31 ธันวาคม	31 ธันวาคม	31 ธันวาคม	31 ธันวาคม	
เงินให้กู้ยืมระยะสั้น	2565	2566	2565	เพิ่มขึ้น	ลดลง	2566
	(ร้อยละต่อปี)		(พันบาท)			

กิจการอื่นที่เกี่ยวข้องกัน	-	-	1,893	120	(159)	1,854
----------------------------	---	---	-------	-----	-------	-------

บริษัท เอเชีย เมทัล จำกัด (มหาชน) และบริษัทย่อย
 หมายเหตุประกอบงบการเงิน
 สำหรับปีสิ้นสุดวันที่ 31 ธันวาคม 2566

	งบการเงินรวม		งบการเงินเฉพาะกิจการ	
	2566	2565	2566	2565
	(พันบาท)			
เงินจ่ายล่วงหน้าค่าสินค้า				
บริษัทร่วม	6,542	-	6,542	-
สินทรัพย์สิทธิการใช้				
บริษัทย่อย	-	-	940	3,761
เจ้าหนี้การค้า				
บริษัทย่อย	-	-	559	36
บริษัทร่วม	405,965	210,785	405,965	210,785
กิจการอื่นที่เกี่ยวข้องกัน	10	-	10	-
รวม	405,975	210,785	406,534	210,821
เจ้าหนี้อื่น				
บริษัทย่อย	-	-	17	12
บริษัทร่วม	-	108,092	-	108,092
ผู้บริหารสำคัญ	15	504	15	504
รวม	15	108,596	32	108,608
หนี้สินตามสัญญาเช่า				
บริษัทย่อย	-	-	1,242	4,149

บริษัท เอเชีย เมทัล จำกัด (มหาชน) และบริษัทย่อย
 หมายเหตุประกอบงบการเงิน
 สำหรับปีสิ้นสุดวันที่ 31 ธันวาคม 2566

ภาระผูกพันกับบุคคลหรือกิจการที่เกี่ยวข้องกัน

	งบการเงินรวม		งบการเงินเฉพาะกิจการ	
	2566	2565	2566	2565
	(พันบาท)			
คำสั่งซื้อที่ผู้ขายสินค้าหรือวัสดุตกลงแล้ว				
บริษัทย่อย	-	-	334	-
บริษัทร่วม	34,886	220,596	34,886	220,596

5 เงินสดและรายการเทียบเท่าเงินสด

	งบการเงินรวม		งบการเงินเฉพาะกิจการ	
	2566	2565	2566	2565
	(พันบาท)			
เงินสดในมือ	32	79	14	6
เงินฝากสถาบันการเงิน	301,917	342,257	209,059	288,825
รวม	301,949	342,336	209,073	288,831

บริษัท เอเชีย เมทัล จำกัด (มหาชน) และบริษัทย่อย
 หมายเหตุประกอบงบการเงิน
 สำหรับปีสิ้นสุดวันที่ 31 ธันวาคม 2566

6 ลูกหนี้การค้าและลูกหนี้อื่น

	งบการเงินรวม		งบการเงินเฉพาะกิจการ	
	2566	2565	2566	2565
	(พันบาท)			
ลูกหนี้การค้า - กิจการที่เกี่ยวข้องกัน (หมายเหตุข้อ 4)				
ยังไม่ถึงกำหนดชำระ	938	476,331	100,212	622,789
เกินกำหนดชำระ				
1 - 30 วัน	-	-	9,896	3,281
31 - 60 วัน	-	-	28,791	-
61 - 90 วัน	-	-	4,500	-
มากกว่า 90 วัน	118,000	-	118,000	-
รวม	118,938	476,331	261,399	626,070
ลูกหนี้การค้า - กิจการอื่น				
ยังไม่ถึงกำหนดชำระ	248,838	269,744	214,975	197,561
เกินกำหนดชำระ				
1 - 30 วัน	52,926	61,334	45,530	40,498
31 - 60 วัน	4,899	2,231	-	-
61 - 90 วัน	1,927	-	404	-
มากกว่า 90 วัน	3,306	67,243	1,197	65,583
รวม	311,896	400,552	262,106	303,642
หัก ค่าเผื่อผลขาดทุนด้านเครดิตที่คาดว่าจะเกิดขึ้น	(2,770)	(67,147)	(1,222)	(65,618)
สุทธิ	309,126	333,405	260,884	238,024
ลูกหนี้การค้า - สุทธิ	428,064	809,736	522,283	864,094

บริษัท เอเชีย เมทัล จำกัด (มหาชน) และบริษัทย่อย

หมายเหตุประกอบงบการเงิน

สำหรับปีสิ้นสุดวันที่ 31 ธันวาคม 2566

	งบการเงินรวม		งบการเงินเฉพาะกิจการ	
	2566	2565	2566	2565
	(พันบาท)			
ลูกหนี้อื่น				
ดอกเบี้ยค้างรับ	437	261	18,423	19,245
หัก ค่าเพื่อผลขาดทุนด้านเครดิตที่คาดว่าจะเกิดขึ้น	-	-	(437)	(436)
ดอกเบี้ยค้างรับ - สุทธิ	437	261	17,986	18,809
เซิร์ฟลงวันที่ล่วงหน้า	29,194	19,440	26,257	77,166
หัก ค่าเพื่อผลขาดทุนด้านเครดิตที่คาดว่าจะเกิดขึ้น	(3)	(1)	(3)	(1)
เซิร์ฟลงวันที่ล่วงหน้า - สุทธิ	29,191	19,439	26,254	77,165
เงินมัดจำ	15,392	3,872	14,177	3,872
ค่าใช้จ่ายจ่ายล่วงหน้า	4,617	5,012	4,440	4,463
ลูกหนี้กรมสรรพากร	69,832	23,476	67,933	23,476
ลูกหนี้อื่นสุทธิ	119,469	52,060	130,790	127,785
รวมลูกหนี้การค้าและลูกหนี้อื่น - สุทธิ	547,533	861,796	653,073	991,879
ค่าเพื่อผลขาดทุนด้านเครดิตที่คาดว่าจะเกิดขึ้น				
- ลูกหนี้การค้าและลูกหนี้อื่น				
	งบการเงินรวม		งบการเงินเฉพาะกิจการ	
	2566	2565	2566	2565
	(พันบาท)			
ณ วันที่ 1 มกราคม	67,148	68,641	66,055	66,660
เพิ่มขึ้น	244	6,813	200	5,538
กลับรายการ	(235)	(8,306)	(209)	(6,143)
ตัดบัญชี	(64,384)	-	(64,384)	-
ณ วันที่ 31 ธันวาคม	2,773	67,148	1,662	66,055

บริษัท เอเชีย เมทัล จำกัด (มหาชน) และบริษัทย่อย

หมายเหตุประกอบงบการเงิน

สำหรับปีสิ้นสุดวันที่ 31 ธันวาคม 2566

7 สินค้าคงเหลือ

	งบการเงินรวม		งบการเงินเฉพาะกิจการ	
	2566	2565	2566	2565
	(พันบาท)			
สินค้าสำเร็จรูป	424,252	270,194	412,606	254,778
วัตถุดิบ	1,262,493	405,830	1,155,603	278,324
วัสดุสิ้นเปลือง	15,851	13,857	14,803	10,971
สินค้าระหว่างทาง	123,224	461,546	123,224	461,546
รวม	1,825,820	1,151,427	1,706,236	1,005,619
หัก ค่าเผื่อการปรับลดมูลค่าเป็น มูลค่าสุทธิที่คาดว่าจะได้รับ	(59,132)	(14,934)	(56,668)	(14,911)
สุทธิ	1,766,688	1,136,493	1,649,568	990,708

	งบการเงินรวม		งบการเงินเฉพาะกิจการ	
	2566	2565	2566	2565
	(พันบาท)			
ต้นทุนของสินค้าคงเหลือที่บันทึกรวม ในบัญชีต้นทุนขาย				
- ต้นทุนขาย	7,175,718	5,399,796	7,067,688	5,400,586
- การปรับลดมูลค่าเป็นมูลค่าสุทธิที่คาดว่าจะได้รับ (กลับรายการการปรับลดมูลค่า)	44,198	(4,061)	41,757	(4,061)
รวม	7,219,916	5,395,735	7,109,445	5,396,525

8 เงินฝากสถาบันการเงินที่มีข้อจำกัดในการเบิกใช้

ณ วันที่ 31 ธันวาคม 2566 กลุ่มบริษัทและบริษัทที่มีเงินฝากประจำกับสถาบันการเงินในประเทศบางแห่งเป็นจำนวนเงิน 149.3 ล้านบาท และ 148.3 ล้านบาท ตามลำดับ (2565: 154.3 ล้านบาท และ 153.3 ล้านบาท ตามลำดับ) เพื่อเป็นหลักประกันวงเงินกู้ยืมเงินระยะสั้นและเงินเบิกเกินบัญชีจากสถาบันการเงินดังกล่าว และเพื่อเป็นหลักประกันแก่หน่วยงานราชการแห่งหนึ่งและรัฐวิสาหกิจบางแห่ง

บริษัท เอเชีย เมทัล จำกัด (มหาชน) และบริษัทย่อย

หมายเหตุประกอบงบการเงิน

สำหรับปีสิ้นสุดวันที่ 31 ธันวาคม 2566

9 เงินลงทุนในบริษัทย่อย

งบการเงินเฉพาะกิจการ

ชื่อกิจการ	ลักษณะ ธุรกิจ	สัดส่วน		ราคาทุน		การด้อยค่า		ราคาทุน-สุทธิ		เงินปันผลรับสำหรับปี	
		ความเป็นเจ้าของ									
		2566	2565	2566	2565	2566	2565	2566	2565	2566	2565
		<i>(ร้อยละ)</i>						<i>(พันบาท)</i>			
บริษัท เอส ที ซี สตีล จำกัด	ผลิตและรับจ้างผลิตเหล็กแปรรูป	100.00	100.00	20,000	20,000	-	-	20,000	20,000	-	-
บริษัท แกรนด์ เอเชีย สตีล โพรเซสซิ่ง เซ็นเตอร์ จำกัด	ผลิตและจำหน่ายเหล็กแปรรูป	100.00	100.00	12,981	12,981	-	-	12,981	12,981	-	-
รวม				32,981	32,981	-	-	32,981	32,981	-	-

บริษัทย่อยทั้งหมดจดทะเบียนจัดตั้งและดำเนินธุรกิจในประเทศไทย

บริษัท เอเชีย เมทัล จำกัด (มหาชน) และบริษัทย่อย

หมายเหตุประกอบงบการเงิน

สำหรับปีสิ้นสุดวันที่ 31 ธันวาคม 2566

10 เงินลงทุนในบริษัทร่วม

ชื่อกิจการ	ลักษณะธุรกิจ	สัดส่วนความเป็นเจ้าของ		งบการเงินรวม		งบการเงินเฉพาะกิจการ		การเงินปันผลรับสำหรับปี					
		2566	2565	มูลค่าตามวิธีส่วนได้เสีย	ราคาทุน	การด้อยค่า	ราคาทุน - สุทธิ	2566	2565				
		(ร้อยละ)				(พันบาท)							
บริษัท ไพร์ม สตีล มิลล์ จำกัด	ผลิตและจำหน่ายเหล็กรีดร้อนหน้าแคบ	45.50	40.00	724,249	591,058	451,000	353,000	-	-	451,000	353,000	-	-

บริษัทร่วมจดทะเบียนจัดตั้งและดำเนินธุรกิจในประเทศไทย

บริษัท เอเชีย เมทัล จำกัด (มหาชน) และบริษัทย่อย

หมายเหตุประกอบงบการเงิน

สำหรับปีสิ้นสุดวันที่ 31 ธันวาคม 2566

รายการเคลื่อนไหวที่มีสาระสำคัญ สำหรับปีสิ้นสุดวันที่ 31 ธันวาคม	งบการเงินรวม		งบการเงินเฉพาะกิจการ	
	2566	2565	2566	2565
	(พันบาท)			

บริษัทร่วม

ซื้อเงินลงทุนในบริษัท ไพรม์ สตีล มิลล์ จำกัด	98,000	-	98,000	-
--	--------	---	--------	---

ในเดือนมิถุนายนและกันยายน 2566 บริษัทได้เข้าซื้อหุ้นสามัญในบริษัท ไพรม์ สตีล มิลล์ จำกัด เพิ่มเติมร้อยละ 5 จากผู้ถือหุ้นเดิมและร้อยละ 0.5 จากการเพิ่มทุนของบริษัทร่วมดังกล่าวรวมทั้งสิ้น 98.0 ล้านบาท ทำให้สัดส่วนการลงทุนเพิ่มขึ้นจากร้อยละ 40.0 เป็นร้อยละ 45.5 โดยที่การจัดประเภทเงินลงทุนไม่เปลี่ยนแปลงไป บริษัทอยู่ระหว่างดำเนินการจ้างผู้ประเมินราคาอิสระเพื่อหามูลค่ายุติธรรมของสินทรัพย์สุทธิที่ได้มา โดย ณ วันที่รายงาน การประเมินราคายังไม่เสร็จสมบูรณ์ ดังนั้น สินทรัพย์สุทธิที่ได้มา ณ วันที่ซื้อเงินลงทุนจึงใช้มูลค่าประเมินโดยผู้บริหาร เมื่อผลการประเมินมูลค่ายุติธรรมจากผู้ประเมินราคาอิสระเสร็จสิ้นสมบูรณ์แล้วจึงจะมีการปรับปรุงมูลค่ายุติธรรมของสินทรัพย์สุทธิที่ได้มาต่อไป

ทั้งนี้ บริษัทได้ชำระค่าหุ้นดังกล่าวทั้งหมดแล้วในเดือนมิถุนายนและกันยายน 2566

ตารางต่อไปนี้สรุปข้อมูลทางการเงินของบริษัทร่วมซึ่งนำเสนออยู่ในงบการเงินของบริษัทร่วม ปรับปรุงด้วยการปรับมูลค่ายุติธรรม ณ วันที่ซื้อ และความแตกต่างของนโยบายการบัญชี การกระทบยอดรายการระหว่างข้อมูลทางการเงิน โดยสรุปดังกล่าวกับมูลค่าตามบัญชีของส่วนได้เสียของกลุ่มบริษัทในบริษัทร่วมนี้

	บริษัทร่วม	
	2566	2565
	(พันบาท)	
รายได้	1,286,423	5,029,031
กำไร (ขาดทุน) จากการดำเนินงานอย่างต่อเนื่อง	77,664	(24,115)
กำไรขาดทุนเบ็ดเสร็จอื่น	-	478
กำไรขาดทุนเบ็ดเสร็จรวม (ร้อยละ 100)	77,664	(23,637)
กำไรขาดทุนเบ็ดเสร็จรวมตามส่วนได้เสียของกลุ่มบริษัท	35,191	(9,455)
การตัดขาดทุนระหว่างกันที่ยังไม่ได้รับรู้จากการขายแบบ downstream และ upstream	-	26,529
กำไรขาดทุนเบ็ดเสร็จรวมส่วนที่เป็นของกลุ่มบริษัท	35,191	17,074

บริษัท เอเชีย เมทัล จำกัด (มหาชน) และบริษัทย่อย

หมายเหตุประกอบงบการเงิน

สำหรับปีสิ้นสุดวันที่ 31 ธันวาคม 2566

	บริษัทรวม	
	2566	2565
	(พันบาท)	
สินทรัพย์หมุนเวียน	1,347,366	1,063,627
สินทรัพย์ไม่หมุนเวียน	1,663,856	1,701,866
หนี้สินหมุนเวียน	(1,185,392)	(999,012)
หนี้สินไม่หมุนเวียน	(144,388)	(262,702)
สินทรัพย์สุทธิ (ร้อยละ 100)	1,681,442	1,503,779
สินทรัพย์สุทธิส่วนที่เป็นของกลุ่มบริษัท	734,703	601,512
การตัดกำไรระหว่างกันที่ยังไม่ได้รับรู้จากการขายแบบ downstream และ upstream	(61,760)	(61,760)
กำไรจากการซื้อในราคาต่ำกว่ามูลค่ายุติธรรม (รับรู้ในส่วนแบ่งกำไรจากเงินลงทุนในบริษัทรวม)	38,997	38,997
ค่าความนิยม	12,309	12,309
มูลค่าตามบัญชีของเงินลงทุนในบริษัทรวม	724,249	591,058

การรับประกันวงเงินสินเชื่อของบริษัทรวม

ณ วันที่ 31 ธันวาคม 2566 บริษัทมีการรับประกันวงเงินสินเชื่อของบริษัทรวมที่ได้รับวงเงินจากสถาบันการเงินในประเทศแห่งหนึ่งเป็นจำนวนเงิน 368.0 ล้านบาท (2565: 368.0 ล้านบาท) ผู้บริหารเชื่อว่าจะไม่เกิดผลเสียหากที่มีสาระสำคัญต่อบริษัทสำหรับการรับประกันดังกล่าว

บริษัท เอเชีย เมทัล จำกัด (มหาชน) และบริษัทย่อย

หมายเหตุประกอบงบการเงิน

สำหรับปีสิ้นสุดวันที่ 31 ธันวาคม 2566

11 ที่ดิน อาคารและอุปกรณ์

	ที่ดิน	ส่วนปรับปรุง ที่ดิน	อาคารและ ส่วน ปรับปรุง อาคาร	เครื่องจักร และ อุปกรณ์	งบการเงินรวม			สินทรัพย์ ระหว่างการ ก่อสร้างและ ติดตั้ง	รวม
					เครื่องตกแต่ง ติดตั้งและ เครื่องใช้ สำนักงาน	ระบบ สาธารณูปโภค	ยานพาหนะ		
ราคาทุน/ราคาประเมินใหม่									
ณ วันที่ 1 มกราคม 2565	440,498	116,892	457,570	844,305	26,647	61,057	41,501	146,301	2,134,771
เพิ่มขึ้น	370	-	-	22,628	604	-	3,665	260,961	288,228
โอน	-	-	3,098	1,047	50	176	70	(4,441)	-
จำหน่ายและตัดจำหน่าย	-	-	-	(563)	-	-	(702)	(7,131)	(8,396)
ณ วันที่ 31 ธันวาคม 2565									
และ 1 มกราคม 2566	440,868	116,892	460,668	867,417	27,301	61,233	44,534	395,690	2,414,603
เพิ่มขึ้น	-	-	-	50,445	870	-	4,210	294,994	350,519
ส่วนเกินทุนจากการตีราคา	80,010	-	-	-	-	-	-	-	80,010
โอน	-	-	984	5,491	736	19,200	-	(26,411)	-
จำหน่ายและตัดจำหน่าย	-	-	-	(9,580)	-	-	(1,227)	(68,608)	(79,415)
ณ วันที่ 31 ธันวาคม 2566	520,878	116,892	461,652	913,773	28,907	80,433	47,517	595,665	2,765,717

บริษัท เอเชีย เมทัล จำกัด (มหาชน) และบริษัทย่อย
 หมายเหตุประกอบงบการเงิน
 สำหรับปีสิ้นสุดวันที่ 31 ธันวาคม 2566

	ที่ดิน	ส่วนปรับปรุง ที่ดิน	อาคารและ ส่วน ปรับปรุง อาคาร	เครื่องจักร และ อุปกรณ์	งบการเงินรวม เครื่องตกแต่ง ติดตั้งและ เครื่องใช้ สำนักงาน (พันบาท)	ระบบ สาธารณูปโภค	ยานพาหนะ	สินทรัพย์ ระหว่าง ก่อสร้างและ ติดตั้ง	รวม
ค่าเสื่อมราคาและขาดทุนจากการด้อยค่า									
ณ วันที่ 1 มกราคม 2565	-	(49,439)	(295,040)	(720,588)	(21,174)	(55,717)	(27,299)	(21,439)	(1,190,696)
ค่าเสื่อมราคาสำหรับปี	-	(3,214)	(22,729)	(47,429)	(1,688)	(760)	(5,484)	-	(81,304)
ตัดจำหน่ายขาดทุนจากการด้อยค่า	-	-	-	-	-	-	-	4,807	4,807
จำหน่ายและตัดจำหน่าย	-	-	-	554	-	-	625	-	1,179
ณ วันที่ 31 ธันวาคม 2565									
และ 1 มกราคม 2566	-	(52,653)	(317,769)	(767,463)	(22,862)	(56,477)	(32,158)	(16,632)	(1,266,014)
ค่าเสื่อมราคาสำหรับปี	-	(2,506)	(31,778)	(49,675)	(1,457)	(1,735)	(3,642)	-	(90,793)
ตัดจำหน่ายขาดทุนจากการด้อยค่า	-	-	-	-	-	-	-	16,632	16,632
จำหน่ายและตัดจำหน่าย	-	-	-	9,580	-	-	1,227	-	10,807
ณ วันที่ 31 ธันวาคม 2566	-	(55,159)	(349,547)	(807,558)	(24,319)	(58,212)	(34,573)	-	(1,329,368)
มูลค่าสุทธิทางบัญชี									
ณ วันที่ 31 ธันวาคม 2565	<u>440,868</u>	<u>64,239</u>	<u>142,899</u>	<u>99,954</u>	<u>4,439</u>	<u>4,756</u>	<u>12,376</u>	<u>379,058</u>	<u>1,148,589</u>
ณ วันที่ 31 ธันวาคม 2566	<u>520,878</u>	<u>61,733</u>	<u>112,105</u>	<u>106,215</u>	<u>4,588</u>	<u>22,221</u>	<u>12,944</u>	<u>595,665</u>	<u>1,436,349</u>

บริษัท เอเชีย เมทัล จำกัด (มหาชน) และบริษัทย่อย

หมายเหตุประกอบงบการเงิน

สำหรับปีสิ้นสุดวันที่ 31 ธันวาคม 2566

	ที่ดิน	ส่วนปรับปรุง ที่ดิน	อาคารและ ส่วน ปรับปรุง		งบการเฉพาะกิจการ			สินทรัพย์ ระหว่าง ก่อสร้างและ ติดตั้ง	รวม
			อาคาร	เครื่องจักร และอุปกรณ์	เครื่องตกแต่ง ติดตั้งและ เครื่องใช้ สำนักงาน	ระบบ สาธารณูปโภค	ยานพาหนะ		
ราคาทุน/ราคาประเมินใหม่									
ณ วันที่ 1 มกราคม 2565	395,628	114,899	371,305	821,712	23,376	55,857	40,042	144,184	1,967,003
เพิ่มขึ้น	370	-	-	22,550	431	-	846	260,961	285,158
โอน	-	-	3,098	1,047	50	176	70	(4,441)	-
จำหน่ายและตัดจำหน่าย	-	-	-	(562)	-	-	(703)	(7,131)	(8,396)
ณ วันที่ 31 ธันวาคม 2565									
และ 1 มกราคม 2566	395,998	114,899	374,403	844,747	23,857	56,033	40,255	393,573	2,243,765
เพิ่มขึ้น	-	-	-	50,342	851	-	3,697	294,994	349,884
ส่วนเกินทุนจากการตีราคา	80,010	-	-	-	-	-	-	-	80,010
โอน	-	-	984	5,491	736	19,200	-	(26,411)	-
จำหน่ายและตัดจำหน่าย	-	-	-	(9,580)	-	-	(1,227)	(68,608)	(79,415)
ณ วันที่ 31 ธันวาคม 2566	476,008	114,899	375,387	891,000	25,444	75,233	42,725	593,548	2,594,244

บริษัท เอเชีย เมทัล จำกัด (มหาชน) และบริษัทย่อย

หมายเหตุประกอบงบการเงิน

สำหรับปีสิ้นสุดวันที่ 31 ธันวาคม 2566

	ที่ดิน	ส่วนปรับปรุง ที่ดิน	อาคารและ ส่วน ปรับปรุง อาคาร	เครื่องจักร และ อุปกรณ์	งบการเฉพาะกิจการ			สินทรัพย์ ระหว่างการ ก่อสร้างและ ติดตั้ง	รวม
					เครื่องตกแต่ง ติดตั้งและ เครื่องใช้ สำนักงาน (พันบาท)	ระบบ สาธารณูปโภค	ยานพาหนะ		
ค่าเสื่อมราคาและขาดทุนจากการด้อยค่า									
ณ วันที่ 1 มกราคม 2565	-	(47,447)	(241,088)	(699,191)	(18,599)	(51,366)	(26,293)	(21,439)	(1,105,423)
ค่าเสื่อมราคาสำหรับปี	-	(3,184)	(18,454)	(46,880)	(1,461)	(507)	(3,129)	-	(73,615)
ตัดจำหน่ายขาดทุนจากการด้อยค่า	-	-	-	-	-	-	-	4,807	4,807
จำหน่ายและตัดจำหน่าย	-	-	-	554	-	-	625	-	1,179
ณ วันที่ 31 ธันวาคม 2565									
และ 1 มกราคม 2566	-	(50,631)	(259,542)	(745,517)	(20,060)	(51,873)	(28,797)	(16,632)	(1,173,052)
ค่าเสื่อมราคาสำหรับปี	-	(2,506)	(27,461)	(49,146)	(1,219)	(1,487)	(3,100)	-	(84,919)
ตัดจำหน่ายขาดทุนจากการด้อยค่า	-	-	-	-	-	-	-	16,632	16,632
จำหน่ายและตัดจำหน่าย	-	-	-	9,580	-	-	1,227	-	10,807
ณ วันที่ 31 ธันวาคม 2566	-	(53,137)	(287,003)	(785,083)	(21,279)	(53,360)	(30,670)	-	(1,230,532)
มูลค่าสุทธิทางบัญชี									
ณ วันที่ 31 ธันวาคม 2565	<u>395,998</u>	<u>64,268</u>	<u>114,861</u>	<u>99,230</u>	<u>3,797</u>	<u>4,160</u>	<u>11,458</u>	<u>376,941</u>	<u>1,070,713</u>
ณ วันที่ 31 ธันวาคม 2566	<u>476,008</u>	<u>61,762</u>	<u>88,384</u>	<u>105,917</u>	<u>4,165</u>	<u>21,873</u>	<u>12,055</u>	<u>593,548</u>	<u>1,363,712</u>

บริษัท เอเชีย เมทัล จำกัด (มหาชน) และบริษัทย่อย

หมายเหตุประกอบงบการเงิน

สำหรับปีสิ้นสุดวันที่ 31 ธันวาคม 2566

สินทรัพย์ระหว่างการก่อสร้างและติดตั้ง

สินทรัพย์ระหว่างการก่อสร้างและติดตั้งของกลุ่มบริษัทและบริษัท ณ วันที่ 31 ธันวาคม 2566 มีจำนวนเงินรวม 595.7 ล้านบาท และ 593.5 ล้านบาท ตามลำดับ (2565: 379.1 ล้านบาท และ 376.9 ล้านบาท ตามลำดับ) ส่วนใหญ่เป็น ต้นทุนเครื่องจักรและอุปกรณ์ รวมทั้งต้นทุนการติดตั้งที่เกี่ยวข้อง

การค้าประกัน

ณ วันที่ 31 ธันวาคม 2566 ทรัพย์สินของกลุ่มบริษัทและบริษัทมูลค่าตามบัญชีจำนวน 534.9 ล้านบาท และ 487.6 ล้านบาท ตามลำดับ (2565: 542.5 ล้านบาท และ 474.2 ล้านบาท ตามลำดับ) ใช้เพื่อเป็นหลักประกันวงเงินกู้ยืมระยะสั้นจากสถาบันการเงิน

12 สัญญาเช่า

สินทรัพย์สิทธิการใช้

ณ วันที่ 31 ธันวาคม	งบการเงินรวม		งบการเงินเฉพาะกิจการ	
	2566	2565	2566	2565
	(ล้านบาท)			
ที่ดิน	19,143	20,597	19,142	20,596
อาคาร	22,641	24,525	22,943	25,729
เครื่องจักรและอุปกรณ์	12,106	38,586	12,746	41,144
ยานพาหนะ	10,470	9,112	5,607	8,502
รวม	64,360	92,820	60,438	95,971

ในปี 2566 สินทรัพย์สิทธิการใช้ของกลุ่มบริษัทและบริษัทเพิ่มขึ้นเป็นจำนวน 9.8 ล้านบาท และ 5.0 ล้านบาท ตามลำดับ (2565: 1.7 ล้านบาท) กลุ่มบริษัทและบริษัทได้เข้าทำสัญญาเช่าอาคาร เครื่องจักรและอุปกรณ์ และยานพาหนะ โดยมีระยะเวลา 3 ปี และ 4 ปี (2565: กลุ่มบริษัทและบริษัทได้เข้าทำสัญญาเช่าอาคาร โดยมีระยะเวลา 3 ปี)

บริษัท เอเชีย เมทัล จำกัด (มหาชน) และบริษัทย่อย

หมายเหตุประกอบงบการเงิน

สำหรับปีสิ้นสุดวันที่ 31 ธันวาคม 2566

สำหรับปีสิ้นสุดวันที่ 31 ธันวาคม	งบการเงินรวม		งบการเงินเฉพาะกิจการ	
	2566	2565	2566	2565
	(พันบาท)			
จำนวนที่รับรู้ในกำไรหรือขาดทุน				
ค่าเสื่อมราคาของสินทรัพย์สิทธิการใช้				
- ที่ดิน	1,454	1,454	1,454	1,454
- อาคาร	3,553	3,465	4,456	4,368
- เครื่องจักรและอุปกรณ์	2,041	6,372	3,959	8,290
- ยานพาหนะ	3,431	3,163	2,895	2,895
ดอกเบี้ยจ่ายของหนี้สินตามสัญญาเช่า	1,591	2,253	1,645	2,451
ค่าใช้จ่ายสัญญาเช่าระยะสั้น	3,456	2,186	3,456	2,160

ในปี 2566 กระแสเงินสดจ่ายทั้งหมดของสัญญาเช่าของกลุ่มบริษัทและบริษัทมีจำนวน 19.4 ล้านบาท และ 21.8 ล้านบาท ตามลำดับ (2565: 30.3 ล้านบาท และ 32.6 ล้านบาท ตามลำดับ)

13 หนี้สินที่มีภาระดอกเบี้ย

	งบการเงินรวม					
	2566		2565			
	ส่วนที่มีหลักประกัน	ส่วนที่ไม่มีหลักประกัน	รวม	ส่วนที่มีหลักประกัน	ส่วนที่ไม่มีหลักประกัน	รวม
เงินกู้ยืมระยะสั้นจากสถาบันการเงิน	1,077,802	-	1,077,802	654,557	-	654,557
หนี้สินตามสัญญาเช่า	-	42,528	42,528	-	52,177	52,177
รวมหนี้สินที่มีภาระดอกเบี้ย	1,077,802	42,528	1,120,330	654,557	52,177	706,734

บริษัท เอเชีย เมทัล จำกัด (มหาชน) และบริษัทย่อย

หมายเหตุประกอบงบการเงิน

สำหรับปีสิ้นสุดวันที่ 31 ธันวาคม 2566

	งบการเงินเฉพาะกิจการ					
	2566		2565			
	ส่วนที่มี หลักประกัน	ส่วนที่ไม่มี หลักประกัน	รวม	ส่วนที่มี หลักประกัน	ส่วนที่ไม่มี หลักประกัน	รวม
เงินกู้ยืมระยะสั้นจาก						
สถาบันการเงิน	1,077,802	-	1,077,802	654,557	-	654,557
หนี้สินตามสัญญาเช่า	-	40,717	40,717	-	55,912	55,912
รวมหนี้สินที่มีภาระ ดอกเบี้ย	1,077,802	40,717	1,118,519	654,557	55,912	710,469

ณ วันที่ 31 ธันวาคม 2566 กลุ่มบริษัทและบริษัทมีวงเงินสินเชื่อซึ่งยังมีได้เบิกใช้เป็นจำนวนเงินรวม 2,432.9 ล้านบาท (2565: 2,994.8 ล้านบาท)

การเปลี่ยนแปลงของหนี้สินที่เกิดจากกิจกรรมจัดหาเงิน

	งบการเงินรวม		
	เงินกู้ยืม ระยะสั้น จากสถาบัน การเงิน	หนี้สินตาม สัญญาเช่า	รวม
2566			
ณ วันที่ 1 มกราคม 2566	654,557	52,177	706,734
ซื้อสินทรัพย์ภายใต้สัญญาเช่า	-	8,119	8,119
การเปลี่ยนแปลงจากกระแสเงินสดจากการจัดหาเงิน	425,117	(19,359)	405,758
ผลกระทบของการเปลี่ยนแปลงของอัตราแลกเปลี่ยน			
เงินตราต่างประเทศ	(1,872)	-	(1,872)
ต้นทุนทางการเงินภายใต้สัญญาเช่า	-	1,591	1,591
ณ วันที่ 31 ธันวาคม 2566	1,077,802	42,528	1,120,330

บริษัท เอเชีย เมทัล จำกัด (มหาชน) และบริษัทย่อย

หมายเหตุประกอบงบการเงิน

สำหรับปีสิ้นสุดวันที่ 31 ธันวาคม 2566

	งบการเงินรวม		
	เงินกู้ยืม ระยะสั้น จากสถาบัน การเงิน	หนี้สินตาม สัญญาเช่า (พันบาท)	รวม
2565			
ณ วันที่ 1 มกราคม 2565	747,871	78,439	826,310
ซื้อสินทรัพย์ภายใต้สัญญาเช่า	-	1,696	1,696
การเปลี่ยนแปลงจากกระแสเงินสดจากการจัดหาเงิน ผลกระทบของการเปลี่ยนแปลงของอัตราแลกเปลี่ยน เงินตราต่างประเทศ	(83,627)	(30,255)	(113,882)
เงินตราต่างประเทศ	(9,687)	-	(9,687)
ต้นทุนทางการเงินภายใต้สัญญาเช่า	-	2,297	2,297
ณ วันที่ 31 ธันวาคม 2565	654,557	52,177	706,734

	งบการเงินเฉพาะกิจการ		
	เงินกู้ยืม ระยะสั้น จากสถาบัน การเงิน	หนี้สินตาม สัญญาเช่า (พันบาท)	รวม
2566			
ณ วันที่ 1 มกราคม 2566	654,557	55,912	710,469
ซื้อสินทรัพย์ภายใต้สัญญาเช่า	-	5,006	5,006
การเปลี่ยนแปลงจากกระแสเงินสดจากการจัดหาเงิน ผลกระทบของการเปลี่ยนแปลงของอัตราแลกเปลี่ยน เงินตราต่างประเทศ	425,117	(21,846)	403,271
เงินตราต่างประเทศ	(1,872)	-	(1,872)
ต้นทุนทางการเงินภายใต้สัญญาเช่า	-	1,645	1,645
ณ วันที่ 31 ธันวาคม 2566	1,077,802	40,717	1,118,519

บริษัท เอเชีย เมทัล จำกัด (มหาชน) และบริษัทย่อย

หมายเหตุประกอบงบการเงิน

สำหรับปีสิ้นสุดวันที่ 31 ธันวาคม 2566

งบการเงินเฉพาะกิจการ

	เงินกู้ยืม		รวม
	ระยะสั้น	หนี้สินตามสัญญาเช่า (พันบาท)	
	จากสถาบันการเงิน	หนี้สินตามสัญญาเช่า	
2565			
ณ วันที่ 1 มกราคม 2565	747,871	84,368	832,239
ซื้อสินทรัพย์ภายใต้สัญญาเช่า	-	1,696	1,696
การเปลี่ยนแปลงจากกระแสเงินสดจากการจัดหาเงิน	(83,627)	(32,603)	(116,230)
ผลกระทบของการเปลี่ยนแปลงของอัตราแลกเปลี่ยนเงินตราต่างประเทศ	(9,687)	-	(9,687)
ต้นทุนทางการเงินภายใต้สัญญาเช่า	-	2,451	2,451
ณ วันที่ 31 ธันวาคม 2565	654,557	55,912	710,469

14 ประเมินการหนี้สินสำหรับผลประโยชน์พนักงาน

โครงการผลประโยชน์ที่กำหนดไว้

กลุ่มบริษัทและบริษัทจัดการโครงการผลประโยชน์ที่กำหนดไว้ตามข้อกำหนดของพระราชบัญญัติคุ้มครองแรงงาน พ.ศ. 2541 ในการให้ผลประโยชน์เมื่อเกษียณแก่พนักงานตามสิทธิและอายุงาน โครงการผลประโยชน์ที่กำหนดไว้มีความเสี่ยงจากการประมาณการตามหลักคณิตศาสตร์ประกันภัย ได้แก่ ความเสี่ยงของช่วงชีวิต ความเสี่ยงจากการเพิ่มขึ้นของเงินเดือนในอนาคต และความเสี่ยงจากอัตราการหมุนเวียนของพนักงาน

มูลค่าปัจจุบันของภาระผูกพันตามโครงการผลประโยชน์	งบการเงินรวม		งบการเงินเฉพาะกิจการ	
	2566	2565	2566	2565
			(พันบาท)	
ณ วันที่ 1 มกราคม	20,424	18,621	17,154	15,364
รับรู้ในกำไรหรือขาดทุน				
ต้นทุนบริการปัจจุบัน	1,427	1,446	1,237	1,269
ดอกเบี้ยจากภาระผูกพัน	236	261	208	207
	1,663	1,707	1,445	1,476

บริษัท เอเชีย เมทัล จำกัด (มหาชน) และบริษัทย่อย

หมายเหตุประกอบงบการเงิน

สำหรับปีสิ้นสุดวันที่ 31 ธันวาคม 2566

มูลค่าปัจจุบันของภาระผูกพันตาม โครงการผลประโยชน์ (ต่อ)	งบการเงินรวม		งบการเงินเฉพาะกิจการ	
	2566	2565	2566	2565
			(พันบาท)	
รับรู้ในกำไรขาดทุนเบ็ดเสร็จอื่น				
(กำไร) ขาดทุนจากการประมาณตาม หลักคณิตศาสตร์ประกันภัย				
- ข้อสมมติทางการเงิน	(190)	441	-	441
- การปรับปรุงจากประสบการณ์	(2,297)	45	-	45
	(2,487)	486	-	486
ผลประโยชน์จ่าย	-	(390)	-	(172)
ณ วันที่ 31 ธันวาคม	19,600	20,424	18,599	17,154

ข้อสมมติหลักในการประมาณการตาม หลักคณิตศาสตร์ประกันภัย	งบการเงินรวม		งบการเงินเฉพาะกิจการ	
	2566	2565	2566	2565
			(ร้อยละ)	
อัตราคิดลด	1.91 - 3.65	1.91 - 2.04	1.91	1.91
การเพิ่มขึ้นของเงินเดือนในอนาคต	4.00 - 6.00	4.00 - 6.00	4.00	4.00
อัตราการหมุนเวียนของพนักงาน	1.91 - 57.30	1.91 - 57.30	4.78 - 57.30	4.78 - 57.30

ข้อสมมติเกี่ยวกับอัตราฆนะในอนาคตถือตามข้อมูลทางสถิติที่เผยแพร่ทั่วไปและตารางฆนะ

ณ วันที่ 31 ธันวาคม 2566 และ 2565 ระยะเวลาถ่วงเฉลี่ยถ่วงน้ำหนักของภาระผูกพันผลประโยชน์ที่กำหนดไว้ของ
กลุ่มบริษัทเป็น 9 ปี ถึง 21 ปี และของบริษัทเป็น 9 ปี

การวิเคราะห์ความอ่อนไหว

การเปลี่ยนแปลงในแต่ละข้อสมมติที่เกี่ยวข้องในการประมาณการตามหลักคณิตศาสตร์ประกันภัยที่อาจเป็นไปได้
อย่างสมเหตุสมผล ณ วันที่รายงาน โดยถือว่าข้อสมมติอื่น ๆ คงที่

บริษัท เอเชีย เมทัล จำกัด (มหาชน) และบริษัทย่อย

หมายเหตุประกอบงบการเงิน

สำหรับปีสิ้นสุดวันที่ 31 ธันวาคม 2566

ผลกระทบต่อภาวะผูกพันของ โครงการผลประโยชน์ ณ วันที่ 31 ธันวาคม	ร้อยละ ที่เปลี่ยนแปลง	งบการเงินรวม			
		ข้อสมมติเพิ่มขึ้น		ข้อสมมติลดลง	
		2566	2565	2566	2565
		(พันบาท)			
อัตราคิดลด	1	(1)	(163)	-	191
การเพิ่มขึ้นของเงินเดือนในอนาคต	1	136	246	(120)	(209)
อัตราการหมุนเวียนของพนักงาน	20	(174)	(263)	230	346

ผลกระทบต่อภาวะผูกพันของ โครงการผลประโยชน์ ณ วันที่ 31 ธันวาคม	ร้อยละ ที่เปลี่ยนแปลง	งบการเงินเฉพาะกิจการ			
		ข้อสมมติเพิ่มขึ้น		ข้อสมมติลดลง	
		2566	2565	2566	2565
		(พันบาท)			
อัตราคิดลด	1	(24)	(98)	28	113
การเพิ่มขึ้นของเงินเดือนในอนาคต	1	179	117	(155)	(104)
อัตราการหมุนเวียนของพนักงาน	20	(205)	(168)	269	222

15 ส่วนเกินมูลค่าหุ้น

ตามบทบัญญัติแห่งพระราชบัญญัติบริษัทมหาชนจำกัด พ.ศ. 2535 มาตรา 51 ในกรณีที่บริษัทเสนอขายหุ้นสูงกว่ามูลค่าหุ้นที่จดทะเบียนไว้ บริษัทต้องนำค่าหุ้นส่วนเกินนี้ตั้งเป็นทุนสำรอง (“ส่วนเกินมูลค่าหุ้น”) ส่วนเกินมูลค่าหุ้นนี้จะนำไปจ่ายเป็นเงินปันผลไม่ได้

16 ทุนสำรองตามกฎหมาย

ตามบทบัญญัติแห่งพระราชบัญญัติบริษัทมหาชนจำกัด พ.ศ. 2535 มาตรา 116 บริษัทจะต้องจัดสรรทุนสำรอง (“สำรองตามกฎหมาย”) อย่างน้อยร้อยละ 5 ของกำไรสุทธิประจำปีหลังจากหักขาดทุนสะสมยกมา (ถ้ามี) จนกว่าสำรองดังกล่าวมีจำนวนไม่น้อยกว่าร้อยละ 10 ของทุนจดทะเบียน เงินสำรองนี้จะนำไปจ่ายเป็นเงินปันผลไม่ได้

บริษัท เอเชีย เมทัล จำกัด (มหาชน) และบริษัทย่อย

หมายเหตุประกอบงบการเงิน

สำหรับปีสิ้นสุดวันที่ 31 ธันวาคม 2566

17 ส่วนงานดำเนินงานและการจำแนกรายได้

(ก) ส่วนงานดำเนินงาน

การดำเนินงานหลักของกลุ่มบริษัทมาจากธุรกิจหลักประเภทผลิตและจำหน่ายเหล็กแปรรูป และบริการตัดและแปลงสภาพ โดยที่กลุ่มบริษัทมีส่วนงานทางภูมิศาสตร์เพียงส่วนงานเดียวเนื่องจากกลุ่มบริษัทดำเนินธุรกิจเฉพาะในประเทศไทยเท่านั้น

(ข) ลูกค้ายรายใหญ่

รายได้จากลูกค้ายรายใหญ่สองรายของกลุ่มบริษัทและบริษัทมีจำนวน 2,267.8 ล้านบาท (2565: รายได้จากลูกค้ายรายใหญ่สองรายของกลุ่มบริษัทและบริษัทมีจำนวน 1,343.0 ล้านบาท) จากรายได้รวมของกลุ่มบริษัทและบริษัท

(ค) สิทธิประโยชน์จากการส่งเสริมการลงทุน

บริษัทได้รับบัตรส่งเสริมการลงทุนจากสำนักงานคณะกรรมการส่งเสริมการลงทุนสำหรับเพื่อปรับปรุงประสิทธิภาพการผลิต จึงได้รับสิทธิประโยชน์หลายประการรวมถึงการยกเว้นและ/หรือลดหย่อนภาษีเงินได้นิติบุคคลสำหรับกำไรสุทธิที่ได้จากการประกอบกิจการที่ได้รับการส่งเสริมตามระยะเวลา เงื่อนไขและข้อกำหนดที่ระบุในบัตรส่งเสริมการลงทุน

บริษัท เอเชีย เมทัล จำกัด (มหาชน) และบริษัทย่อย

หมายเหตุประกอบงบการเงิน

สำหรับปีสิ้นสุดวันที่ 31 ธันวาคม 2566

18 ค่าใช้จ่ายตามลักษณะ

หมายเหตุ	งบการเงินรวม		งบการเงินเฉพาะกิจการ	
	2566	2565	2566	2565
			(พันบาท)	
การเปลี่ยนแปลงในสินค้าสำเร็จรูป	154,058	(202,525)	157,828	(195,407)
ซื้อสินค้าสำเร็จรูปและวัตถุดิบใช้ไป	6,167,942	5,418,469	6,070,924	5,430,364
ค่าจ้างผลิตสินค้า	632,979	-	632,864	-
ค่าใช้จ่ายผลประโยชน์ของพนักงาน	145,472	111,158	134,267	95,318
ค่าเสื่อมราคาและค่าตัดจำหน่าย	89,019	97,050	87,847	95,967
(กลับรายการ) ผลขาดทุนด้านเครดิตที่คาดว่าจะเกิดขึ้นของลูกหนี้การค้าและลูกหนี้อื่น	6	9	(9)	(605)
(กลับรายการ) การปรับลดมูลค่าเป็นมูลค่าสุทธิที่คาดว่าจะได้รับ	7	44,198	41,757	(4,061)
ตัดจำหน่ายเงินจ่ายล่วงหน้าค่าสินค้า	-	63,531	-	63,531
ขาดทุนจากการขายและตัดจำหน่ายที่ดิน อาคารและอุปกรณ์	25,556	3,156	25,556	2,410
ตัดจำหน่ายขาดทุนจากการด้อยค่าของที่ดิน อาคารและอุปกรณ์	11	(16,632)	(16,632)	(4,807)
ค่าขนส่ง	62,539	36,236	59,030	31,255
ค่าวัสดุสิ้นเปลืองและซ่อมแซม	49,463	25,241	47,101	24,583
อื่น ๆ	87,558	66,417	81,798	56,114
รวมต้นทุนขายสินค้าและการให้บริการ				
ต้นทุนในการจัดจำหน่าย และค่าใช้จ่ายในการบริหาร	7,442,161	5,608,372	7,322,331	5,594,662

ค่าใช้จ่ายผลประโยชน์ของพนักงาน

ในระหว่างปี 2566 กลุ่มบริษัทและบริษัทจ่ายเงินสมทบกองทุนสำรองเลี้ยงชีพสำหรับพนักงานของกลุ่มบริษัทและบริษัท เป็นจำนวน 0.3 ล้านบาท (2565: จำนวน 0.3 ล้านบาท) ซึ่งแสดงเป็นส่วนหนึ่งของค่าใช้จ่ายผลประโยชน์ของพนักงาน

บริษัท เอเชีย เมทัล จำกัด (มหาชน) และบริษัทย่อย

หมายเหตุประกอบงบการเงิน

สำหรับปีสิ้นสุดวันที่ 31 ธันวาคม 2566

ตัดจำหน่ายเงินจ่ายล่วงหน้าค่าสินค้า

เมื่อวันที่ 17 มกราคม 2565 บริษัทได้ทำสัญญาซื้อขายสินค้ากับกิจการอื่นในต่างประเทศแห่งหนึ่ง (“คู่สัญญา”) โดยในเดือนกุมภาพันธ์ 2565 บริษัทได้จ่ายเงินจ่ายล่วงหน้าค่าสินค้าให้กับคู่สัญญาเป็นจำนวนเงิน 2.8 ล้านยูโร หรือเทียบเท่าประมาณ 106.0 ล้านบาท ต่อมา คู่สัญญาไม่สามารถส่งมอบสินค้าได้ตามที่ระบุไว้ในสัญญา ทางบริษัท จึงได้ติดตามทวงถามและเจรจาจนถึงที่สุดแล้ว เมื่อวันที่ 30 กันยายน 2565 บริษัทและคู่สัญญาได้ตกลงทำสัญญา ประนีประนอมยอมความกัน โดยคู่สัญญาตกลงจะจ่ายเงินจ่ายล่วงหน้าค่าสินค้าบางส่วนเป็นจำนวนเงิน 1.1 ล้านยูโร หรือเทียบเท่าประมาณ 42.5 ล้านบาท ซึ่งบริษัทได้รับเงินดังกล่าวคืนในเดือนตุลาคม 2565 ทั้งนี้ บริษัทได้บันทึกตัดจำหน่ายเงินจ่ายล่วงหน้าค่าสินค้าส่วนที่เหลือเป็นจำนวนเงิน 1.7 ล้านยูโร หรือเทียบเท่าประมาณ 63.5 ล้านบาท เป็นค่าใช้จ่ายในการบริหารในงบกำไรขาดทุนเบ็ดเสร็จรวมและงบกำไรขาดทุนเบ็ดเสร็จเฉพาะกิจการสำหรับปีสิ้นสุดวันที่ 31 ธันวาคม 2565

19 ภาษีเงินได้

ภาษีเงินได้ที่รับรู้ในกำไรหรือขาดทุน

งบการเงินรวม		งบการเงินเฉพาะกิจการ	
2566	2565	2566	2565
(พันบาท)			

ภาษีเงินได้ของงวดปัจจุบัน

สำหรับงวดปัจจุบัน

98,007 5,923 92,637 -

ภาษีงวดก่อนๆ ที่บันทึกค่าไป

374 2,160 - 1,445

98,381 8,083 92,637 1,445

ภาษีเงินได้รอการตัดบัญชี

การเปลี่ยนแปลงของผลต่างชั่วคราว

3,632 2,922 3,632 2,953

3,632 2,922 3,632 2,953

รวมค่าใช้จ่ายภาษีเงินได้

102,013 11,005 96,269 4,398

บริษัท เอเชีย เมทัล จำกัด (มหาชน) และบริษัทย่อย

หมายเหตุประกอบงบการเงิน

สำหรับปีสิ้นสุดวันที่ 31 ธันวาคม 2566

บัญชีเงินได้	งบการเงินรวม					
	2566			2565		
	ก่อน บัญชีเงินได้	ค่าใช้จ่าย บัญชีเงินได้	สุทธิจาก บัญชีเงินได้	ก่อน บัญชีเงินได้	รายได้ บัญชีเงินได้	สุทธิจาก บัญชีเงินได้
	(พันบาท)					
รับรู้ในกำไรขาดทุนเบ็ดเสร็จอื่น						
การตีราคาที่ดิน อาคารและอุปกรณ์ กำไร (ขาดทุน) จากการประมาณ ตามหลักคณิตศาสตร์ประกันภัย	80,010	(16,003)	64,007	-	-	-
	2,487	-	2,487	(485)	97	(388)
รวม	82,497	(16,003)	66,494	(485)	97	(388)

บัญชีเงินได้	งบการเงินเฉพาะกิจการ					
	2566			2565		
	ก่อน บัญชีเงินได้	ค่าใช้จ่าย บัญชีเงินได้	สุทธิจาก บัญชีเงินได้	ก่อน บัญชีเงินได้	รายได้ บัญชีเงินได้	สุทธิจาก บัญชีเงินได้
	(พันบาท)					
รับรู้ในกำไรขาดทุนเบ็ดเสร็จอื่น						
การตีราคาที่ดิน อาคารและอุปกรณ์ ขาดทุนจากการประมาณตามหลัก คณิตศาสตร์ประกันภัย	80,010	(16,002)	64,008	-	-	-
	-	-	-	(485)	97	(388)
รวม	80,010	(16,002)	64,008	(485)	97	(388)

บริษัท เอเชีย เมทัล จำกัด (มหาชน) และบริษัทย่อย

หมายเหตุประกอบงบการเงิน

สำหรับปีสิ้นสุดวันที่ 31 ธันวาคม 2566

การกระทบยอดเพื่อหาอัตราภาษีที่แท้จริง

	งบการเงินรวม			
	2566		2565	
	อัตราภาษี (ร้อยละ)	(พันบาท)	อัตราภาษี (ร้อยละ)	(พันบาท)
กำไร (ขาดทุน) ก่อนภาษีเงินได้		519,042		(53,191)
จำนวนภาษีตามอัตราภาษีเงินได้	20.0	103,808	20.0	(10,638)
ผลกระทบทางภาษีของรายได้และค่าใช้จ่าย ที่ไม่ถือเป็นรายได้หรือค่าใช้จ่ายทางภาษี		(2,169)		18,614
ผลขาดทุนในปีปัจจุบันที่ไม่รับรู้เป็นสินทรัพย์ ภาษีเงินได้รอการตัดบัญชี		-		869
ภาษีงวดก่อน ๆ ที่บันทึกค่าไป		374		2,160
รวม	19.7	102,013	(20.7)	11,005

การกระทบยอดเพื่อหาอัตราภาษีที่แท้จริง

	งบการเงินเฉพาะกิจการ			
	2566		2565	
	อัตราภาษี (ร้อยละ)	(พันบาท)	อัตราภาษี (ร้อยละ)	(พันบาท)
กำไร (ขาดทุน) ก่อนภาษีเงินได้		455,817		(95,229)
จำนวนภาษีตามอัตราภาษีเงินได้	20.0	91,163	20.0	(19,046)
ผลกระทบทางภาษีของรายได้และค่าใช้จ่าย ที่ไม่ถือเป็นรายได้หรือค่าใช้จ่ายทางภาษี		5,106		21,130
ผลขาดทุนในปีปัจจุบันที่ไม่รับรู้เป็นสินทรัพย์ ภาษีเงินได้รอการตัดบัญชี		-		869
ภาษีงวดก่อน ๆ ที่บันทึกค่าไป		-		1,445
รวม	21.1	96,269	(4.6)	4,398

บริษัท เอเชีย เมทัล จำกัด (มหาชน) และบริษัทย่อย

หมายเหตุประกอบงบการเงิน

สำหรับปีสิ้นสุดวันที่ 31 ธันวาคม 2566

ภาษีเงินได้รอการตัดบัญชี	งบการเงินรวม			
	สินทรัพย์		หนี้สิน	
ณ วันที่ 31 ธันวาคม	2566	2565	2566	2565
	(พันบาท)			
รวม	36,065	46,804	(95,030)	(86,134)
การหักกลบรายการของภาษี	(36,065)	(46,804)	36,065	46,804
หนี้สินภาษีเงินได้รอการตัดบัญชีสุทธิ	-	-	(58,965)	(39,330)

ภาษีเงินได้รอการตัดบัญชี	งบการเงินเฉพาะกิจการ			
	สินทรัพย์		หนี้สิน	
ณ วันที่ 31 ธันวาคม	2566	2565	2566	2565
	(พันบาท)			
รวม	36,152	55,038	(87,665)	(78,770)
การหักกลบรายการของภาษี	(36,152)	(55,038)	36,152	46,891
หนี้สินภาษีเงินได้รอการตัดบัญชีสุทธิ	-	-	(51,513)	(31,879)

บริษัท เอเชีย เมทัล จำกัด (มหาชน) และบริษัทย่อย

หมายเหตุประกอบงบการเงิน

สำหรับปีสิ้นสุดวันที่ 31 ธันวาคม 2566

	ณ วันที่	งบการเงินรวม		ณ วันที่
		บันทึกเป็น(รายจ่าย) / รายได้ใน		
		กำไรหรือ	กำไรขาดทุน	
		ขาดทุน	เบ็ดเสร็จอื่น	
		(พันบาท)		
ภาษีเงินได้รอการตัดบัญชี	1 มกราคม			31 ธันวาคม
2566				
สินทรัพย์ภาษีเงินได้รอการตัดบัญชี				
ลูกหนี้การค้าและลูกหนี้อื่น	13,124	(12,879)	-	245
สินค้าคงเหลือ	2,982	8,352	-	11,334
สินทรัพย์ทางการเงินไม่หมุนเวียนอื่น	11,983	-	-	11,983
สินทรัพย์ไม่หมุนเวียนอื่น	640	-	-	640
ที่ดิน อาคารและอุปกรณ์	3,462	(3,462)	-	-
หนี้สินตามสัญญาเช่า	11,182	(3,039)	-	8,143
ประมาณการหนี้สินสำหรับ				
ผลประโยชน์พนักงาน	3,431	289	-	3,720
รวม	46,804	(10,739)	-	36,065
หนี้สินภาษีเงินได้รอการตัดบัญชี				
ที่ดิน อาคารและอุปกรณ์	(66,940)	-	(16,003)	(82,943)
สินทรัพย์สิทธิการเช่า	(19,194)	7,107	-	(12,087)
รวม	(86,134)	7,107	(16,003)	(95,030)
สุทธิ	(39,330)	(3,632)	(16,003)	(58,965)

บริษัท เอเชีย เมทัล จำกัด (มหาชน) และบริษัทย่อย

หมายเหตุประกอบงบการเงิน

สำหรับปีสิ้นสุดวันที่ 31 ธันวาคม 2566

	ณ วันที่	งบการเงินรวม		ณ วันที่
		บันทึกเป็น(รายจ่าย) / รายได้ใน		
		กำไรหรือ	กำไรขาดทุน	
		ขาดทุน	เบ็ดเสร็จอื่น	
		(พันบาท)		
ภาษีเงินได้รอการตัดบัญชี	1 มกราคม			31 ธันวาคม
2565				
สินทรัพย์ภาษีเงินได้รอการตัดบัญชี				
ลูกหนี้การค้าและลูกหนี้อื่น	13,213	(89)	-	13,124
สินค้าคงเหลือ	3,794	(812)	-	2,982
สินทรัพย์ทางการเงินไม่หมุนเวียนอื่น	11,983	-	-	11,983
สินทรัพย์ไม่หมุนเวียนอื่น	640	-	-	640
เงินลงทุนในบริษัทย่อย	900	(900)	-	-
ที่ดิน อาคารและอุปกรณ์	4,443	(981)	-	3,462
หนี้สินตามสัญญาเช่า	16,874	(5,692)	-	11,182
ประมาณการหนี้สินสำหรับ				
ผลประโยชน์พนักงาน	3,073	261	97	3,431
รวม	54,920	(8,213)	97	46,804
หนี้สินภาษีเงินได้รอการตัดบัญชี				
ที่ดิน อาคารและอุปกรณ์	(66,939)	(1)	-	(66,940)
สินทรัพย์สิทธิการใช้	(24,486)	5,292	-	(19,194)
รวม	(91,425)	5,291	-	(86,134)
สุทธิ	(36,505)	(2,922)	97	(39,330)

บริษัท เอเชีย เมทัล จำกัด (มหาชน) และบริษัทย่อย

หมายเหตุประกอบงบการเงิน

สำหรับปีสิ้นสุดวันที่ 31 ธันวาคม 2566

	ณ วันที่	งบการเงินเฉพาะกิจการ		ณ วันที่
		บันทึกเป็น(รายจ่าย) / รายได้ใน		
	1 มกราคม	กำไรหรือ ขาดทุน	กำไรขาดทุน เบ็ดเสร็จอื่น (พันบาท)	31 ธันวาคม
ภาษีเงินได้รอการตัดบัญชี				
2566				
สินทรัพย์ภาษีเงินได้รอการตัดบัญชี				
ลูกหนี้การค้าและลูกหนี้อื่น	13,211	(12,879)	-	332
สินค้าคงเหลือ	2,982	8,352	-	11,334
สินทรัพย์ทางการเงินไม่หมุนเวียนอื่น	11,983	-	-	11,983
สินทรัพย์ไม่หมุนเวียนอื่น	640	-	-	640
ที่ดิน อาคารและอุปกรณ์	3,462	(3,462)	-	-
หนี้สินตามสัญญาเช่า	11,182	(3,039)	-	8,143
ประมาณการหนี้สินสำหรับ				
ผลประโยชน์พนักงาน	3,431	289	-	3,720
รวม	46,891	(10,739)	-	36,152
หนี้สินภาษีเงินได้รอการตัดบัญชี				
ที่ดิน อาคารและอุปกรณ์	(59,576)	-	(16,002)	(75,578)
สินทรัพย์สิทธิการใช้	(19,194)	7,107	-	(12,087)
รวม	(78,770)	7,107	(16,002)	(87,665)
สุทธิ	(31,879)	(3,632)	(16,002)	(51,513)

บริษัท เอเชีย เมทัล จำกัด (มหาชน) และบริษัทย่อย

หมายเหตุประกอบงบการเงิน

สำหรับปีสิ้นสุดวันที่ 31 ธันวาคม 2566

	ณ วันที่	งบการเงินเฉพาะกิจการ		ณ วันที่
		บันทึกเป็น(รายจ่าย) / รายได้ใน		
		กำไรหรือ	กำไรขาดทุน	
		ขาดทุน	เบ็ดเสร็จอื่น	
			(พันบาท)	
ภาษีเงินได้รอการตัดบัญชี	1 มกราคม			31 ธันวาคม
2565				
สินทรัพย์ภาษีเงินได้รอการตัดบัญชี				
ลูกหนี้การค้าและลูกหนี้อื่น	13,332	(121)	-	13,211
สินค้าคงเหลือ	3,794	(812)	-	2,982
สินทรัพย์ทางการเงินไม่หมุนเวียนอื่น	11,983	-	-	11,983
สินทรัพย์ไม่หมุนเวียนอื่น	640	-	-	640
เงินลงทุนในบริษัทย่อย	900	(900)	-	-
ที่ดิน อาคารและอุปกรณ์	4,443	(981)	-	3,462
หนี้สินตามสัญญาเช่า	16,874	(5,692)	-	11,182
ประมาณการหนี้สินสำหรับ				
ผลประโยชน์พนักงาน	3,072	262	97	3,431
รวม	55,038	(8,244)	97	46,891
หนี้สินภาษีเงินได้รอการตัดบัญชี				
ที่ดิน อาคารและอุปกรณ์	(59,575)	(1)	-	(59,576)
สินทรัพย์สิทธิการใช้	(24,486)	5,292	-	(19,194)
รวม	(84,061)	5,291	-	(78,770)
สุทธิ	(29,023)	(2,953)	97	(31,879)

ณ วันที่ 31 ธันวาคม 2565 กลุ่มบริษัทและบริษัทที่มีขาดทุนทางภาษีเป็นจำนวนเงิน 4.4 ล้านบาท ซึ่งจะสิ้นอายุในปี 2570 ผลแตกต่างชั่วคราวที่ใช้หักภาษีที่ยังไม่สิ้นอายุตามกฎหมายเกี่ยวกับภาษีเงินได้ปัจจุบันนั้น กลุ่มบริษัทและบริษัทย่อยมิได้รับรู้รายการดังกล่าวเป็นสินทรัพย์ภาษีเงินได้รอการตัดบัญชีเป็นจำนวน 0.9 ล้านบาท เนื่องจากยังไม่มีความเป็นไปได้ค่อนข้างแน่ว่ากลุ่มบริษัทและบริษัทจะมีกำไรทางภาษีเพียงพอที่จะใช้ประโยชน์ทางภาษีดังกล่าว

บริษัท เอเชีย เมทัล จำกัด (มหาชน) และบริษัทย่อย

หมายเหตุประกอบงบการเงิน

สำหรับปีสิ้นสุดวันที่ 31 ธันวาคม 2566

20 กำไร (ขาดทุน) ต่อหุ้นขั้นพื้นฐาน

กำไร (ขาดทุน) ที่เป็นส่วนของผู้ถือหุ้นสามัญ ของบริษัท สำหรับปีสิ้นสุดวันที่ 31 ธันวาคม	งบการเงินรวม		งบการเงินเฉพาะกิจการ	
	2566	2565	2566	2565
	(พันบาท/พันหุ้น)			
กำไร (ขาดทุน) ที่เป็นส่วนของผู้ถือหุ้นสามัญ ของบริษัท (ขั้นพื้นฐาน)	417,030	(64,196)	359,548	(99,627)
จำนวนหุ้นสามัญที่ออกจำหน่าย (ขั้นพื้นฐาน) ณ วันที่ 31 ธันวาคม	480,096	480,096	480,096	480,096
กำไร (ขาดทุน) ต่อหุ้นขั้นพื้นฐาน (บาท)	0.87	(0.13)	0.75	(0.21)

21 เงินปันผล

	วันที่อนุมัติ	กำหนดจ่าย	อัตราต่อหุ้น (บาท)	จำนวนเงิน (ล้านบาท)
2565				
เงินปันผลประจำปี 2565	25 กุมภาพันธ์ 2565	พฤษภาคม 2565	0.34	163.2

22 เครื่องมือทางการเงิน

(ก) มูลค่าตามบัญชีและมูลค่ายุติธรรม

ตารางดังต่อไปนี้แสดงมูลค่าตามบัญชีและมูลค่ายุติธรรมของสินทรัพย์ทางการเงินและหนี้สินทางการเงิน รวมถึงลำดับชั้นมูลค่ายุติธรรมสำหรับเครื่องมือทางการเงินที่วัดมูลค่าด้วยมูลค่ายุติธรรม แต่ไม่รวมถึงการแสดงผลมูลค่ายุติธรรมสำหรับสินทรัพย์ทางการเงินและหนี้สินทางการเงินที่วัดมูลค่าด้วยราคาทุนตัดจำหน่ายหากมูลค่าตามบัญชีใกล้เคียงกับมูลค่ายุติธรรมอย่างสมเหตุสมผล

บริษัท เอเชีย เมทัล จำกัด (มหาชน) และบริษัทย่อย

หมายเหตุประกอบงบการเงิน

สำหรับปีสิ้นสุดวันที่ 31 ธันวาคม 2566

	งบการเงินรวม/งบการเงินเฉพาะกิจการ					
	มูลค่าตามบัญชี			มูลค่ายุติธรรม		
	เครื่องมือทางการเงินที่ วัดมูลค่าด้วยมูลค่ายุติธรรม ผ่านกำไรหรือขาดทุน	เครื่องมือทางการเงินที่ วัดมูลค่าด้วยมูลค่ายุติธรรม ผ่านกำไรขาดทุนเบ็ดเสร็จอื่น	รวม (พันบาท)	ระดับ 1	ระดับ 2	ระดับ 3
ณ วันที่ 31 ธันวาคม 2566						
สินทรัพย์ทางการเงิน						
ตราสารทุนในความต้องการของตลาด	-	3,824	3,824	3,824	-	-
กองทุนเปิดตราสารหนี้	124	-	124	-	124	-
รวม	124	3,824	3,948			
หนี้สินทางการเงิน						
สัญญาซื้อขายเงินตราต่างประเทศ						
ล่วงหน้าที่ใช้ในการป้องกันความเสี่ยง	(1,069)	-	(1,069)	-	(1,069)	-

บริษัท เอเชีย เมทัล จำกัด (มหาชน) และบริษัทย่อย

หมายเหตุประกอบงบการเงิน

สำหรับปีสิ้นสุดวันที่ 31 ธันวาคม 2566

	งบการเงินรวม/งบการเงินเฉพาะกิจการ			มูลค่ายุติธรรม		
	มูลค่าตามบัญชี			ระดับ 1	ระดับ 2	ระดับ 3
	เครื่องมือทางการเงินที่ วัดมูลค่าด้วยมูลค่ายุติธรรม ผ่านกำไรหรือขาดทุน	เครื่องมือทางการเงินที่ วัดมูลค่าด้วยมูลค่ายุติธรรม ผ่านกำไรขาดทุนเบ็ดเสร็จอื่น	รวม (พันบาท)			
ณ วันที่ 31 ธันวาคม 2565						
สินทรัพย์ทางการเงิน						
ตราสารทุนในความต้องการของตลาด	-	3,824	3,824	3,824	-	-
กองทุนเปิดตราสารหนี้	122	-	122	-	122	-
รวม	122	3,824	3,946			
หนี้สินทางการเงิน						
สัญญาซื้อขายเงินตราต่างประเทศ						
ล่วงหน้าที่ใช้ในการป้องกันความเสี่ยง	(858)	-	(858)	-	(858)	-

บริษัท เอเชีย เมทัล จำกัด (มหาชน) และบริษัทย่อย

หมายเหตุประกอบงบการเงิน

สำหรับปีสิ้นสุดวันที่ 31 ธันวาคม 2566

เครื่องมือทางการเงินที่วัดมูลค่าด้วยมูลค่ายุติธรรม

ประเภท	เทคนิคการประเมินมูลค่า
กองทุนเปิดตราสารหนี้	มูลค่าสินทรัพย์สุทธิ ณ วันที่รายงาน
สัญญาซื้อขายเงินตราต่างประเทศ	มูลค่ายุติธรรมอ้างอิงราคาซื้อขายสัญญาซื้อขาย
ล่วงหน้าที่ใช้ในการป้องกันความเสี่ยง	เงินตราต่างประเทศล่วงหน้า ณ วันที่รายงาน

(ข) นโยบายการจัดการความเสี่ยงทางการเงิน

กรอบการบริหารจัดการความเสี่ยง

คณะกรรมการบริษัทของกลุ่มบริษัทมีความรับผิดชอบโดยรวมในการจัดให้มีและการควบคุมกรอบการบริหารความเสี่ยงของกลุ่มบริษัท คณะกรรมการบริษัทจัดตั้งคณะกรรมการบริหารความเสี่ยงซึ่งรับผิดชอบในการพัฒนาและติดตามนโยบายการบริหารความเสี่ยงของกลุ่มบริษัท คณะกรรมการบริหารความเสี่ยงจะรายงานการดำเนินการดังกล่าวต่อคณะกรรมการบริษัทอย่างสม่ำเสมอ

นโยบายการบริหารความเสี่ยงของกลุ่มบริษัทจัดทำขึ้นเพื่อระบุและวิเคราะห์ความเสี่ยงที่กลุ่มบริษัทเผชิญเพื่อกำหนดระดับความเสี่ยงที่เหมาะสม รวมถึงควบคุมและติดตามความเสี่ยงให้อยู่ในระดับที่ยอมรับได้ นโยบายและระบบการบริหารความเสี่ยงได้รับการทบทวนอย่างสม่ำเสมอเพื่อให้สะท้อนการเปลี่ยนแปลงของสภาพการณ์ในตลาดและการดำเนินงานของกลุ่มบริษัท กลุ่มบริษัทมีเป้าหมายในการรักษาสภาพแวดล้อมการควบคุมให้เป็นระเบียบและมีประสิทธิผล โดยจัดให้มีการฝึกอบรมและกำหนดมาตรฐานและขั้นตอนในการบริหารเพื่อให้พนักงานทั้งหมดเข้าใจถึงบทบาทและภาระหน้าที่ของตน

คณะกรรมการตรวจสอบของกลุ่มบริษัทกำกับดูแลว่าผู้บริหารมีการติดตามการปฏิบัติตามวิธีปฏิบัติและนโยบายการบริหารความเสี่ยงและทบทวนความเพียงพอของกรอบการบริหารความเสี่ยงให้สอดคล้องกับความเสี่ยงที่กลุ่มบริษัทเผชิญอยู่ คณะกรรมการตรวจสอบของกลุ่มบริษัทกำกับดูแลโดยผ่านทางผู้ตรวจสอบภายใน ผู้ตรวจสอบภายในทำหน้าที่ในการทบทวนการควบคุมและวิธีการปฏิบัติในการบริหารความเสี่ยงอย่างสม่ำเสมอและในกรณีพิเศษและจะรายงานผลที่ได้ต่อคณะกรรมการตรวจสอบ

บริษัท เอเชีย เมทัล จำกัด (มหาชน) และบริษัทย่อย

หมายเหตุประกอบงบการเงิน

สำหรับปีสิ้นสุดวันที่ 31 ธันวาคม 2566

(ข.1) ความเสี่ยงด้านเครดิต

ความเสี่ยงด้านเครดิตเป็นความเสี่ยงจากการสูญเสียทางการเงินของกลุ่มบริษัท หากลูกค้าหรือคู่สัญญาตามเครื่องมือทางการเงินไม่สามารถปฏิบัติตามภาระผูกพันตามสัญญา ซึ่งโดยส่วนใหญ่เกิดจากลูกหนี้ที่เป็นลูกค้าของกลุ่มบริษัท

(ข.1.1) ลูกหนี้การค้าและลูกหนี้อื่น

ความเสี่ยงด้านเครดิตของกลุ่มบริษัทได้รับอิทธิพลมาจากลักษณะเฉพาะตัวของลูกค้าแต่ละราย อย่างไรก็ตาม ผู้บริหารต้องพิจารณาถึงปัจจัยอื่น ๆ ซึ่งอาจส่งผลกระทบต่อความเสี่ยงด้านเครดิตของลูกค้า ซึ่งรวมถึงความเสี่ยงของการผันผวนซึ่งเกี่ยวข้องกับอุตสาหกรรมและประเทศที่ลูกค้าดำเนินธุรกิจอยู่

กลุ่มบริษัทกำหนดนโยบายด้านเครดิตเพื่อวิเคราะห์ความน่าเชื่อถือของลูกค้ารายใหม่แต่ละรายก่อนที่กลุ่มบริษัทจะเสนอระยะเวลาและเงื่อนไขทางการค้า กลุ่มบริษัทจะทบทวนความน่าเชื่อถือภายนอก (ถ้ามี) งบการเงิน ข้อมูลของสถาบันจัดอันดับความน่าเชื่อถือ ข้อมูลอุตสาหกรรมและหนังสือรับรองฐานะทางการเงินของธนาคารสำหรับบางกรณี วงเงินยอดขายจะกำหนดไว้สำหรับลูกค้าแต่ละราย ยอดขายที่เกินกว่าวงเงินดังกล่าวต้องได้รับการอนุมัติจากคณะกรรมการบริษัท

กลุ่มบริษัทจำกัดความเสี่ยงด้านเครดิตของลูกหนี้การค้าด้วยการกำหนดระยะเวลาการจ่ายชำระสูงสุดที่ 3 เดือนและมีการติดตามยอดคงค้างของลูกหนี้การค้าอย่างสม่ำเสมอ กลุ่มบริษัทพิจารณาการด้อยค่าทุกวันสิ้นรอบระยะเวลารายงาน อัตราการตั้งสำรองของผลขาดทุนด้านเครดิตที่คาดว่าจะเกิดขึ้นคำนวณ โดยพิจารณาจากอายุหนี้คงค้างนับจากวันที่ถึงกำหนดชำระสำหรับกลุ่มลูกค้าที่มีรูปแบบของความเสี่ยงด้านเครดิตที่คล้ายคลึงกันและสะท้อนผลแตกต่างระหว่างสถานะเศรษฐกิจในอดีตที่ผ่านมา สถานะเศรษฐกิจในปัจจุบันและมุมมองของกลุ่มบริษัทที่มีต่อสถานะเศรษฐกิจตลอดอายุที่คาดการณ์ไว้ของลูกค้า

ข้อมูลเกี่ยวกับลูกหนี้การค้าและลูกหนี้อื่นเปิดเผยในหมายเหตุข้อ 6

บริษัท เอเชีย เมทัล จำกัด (มหาชน) และบริษัทย่อย

หมายเหตุประกอบงบการเงิน

สำหรับปีสิ้นสุดวันที่ 31 ธันวาคม 2566

(ข.1.2) เงินสดและรายการเทียบเท่าเงินสดและอนุพันธ์

ความเสี่ยงด้านเครดิตของกลุ่มบริษัทที่เกิดจากเงินสดและรายการเทียบเท่าเงินสดและสินทรัพย์อนุพันธ์ มีจำกัดเนื่องจากคู่สัญญาเป็นธนาคารและสถาบันการเงินซึ่งกลุ่มบริษัทพิจารณาว่ามีความเสี่ยงด้านเครดิตต่ำ

(ข.1.3) การค้าประกัน

กลุ่มบริษัทมีนโยบายให้การค้าประกันทางการเงินแก่หนี้สินของบริษัทร่วม ณ วันที่ 31 ธันวาคม 2566 และ 2565 กลุ่มบริษัทเป็นผู้ค้าประกันวงเงินสินเชื่อของบริษัทร่วม (ดูหมายเหตุข้อ 10)

(ข.2) ความเสี่ยงด้านสภาพคล่อง

กลุ่มบริษัทกำกับดูแลความเสี่ยงด้านสภาพคล่องและรักษาระดับของเงินสดและรายการเทียบเท่าเงินสดที่ผู้บริหารพิจารณาว่าเพียงพอในการจัดหาเงินเพื่อใช้ในการดำเนินงานของกลุ่มบริษัท และลดผลกระทบจากความผันผวนในกระแสเงินสด

ตารางต่อไปนี้แสดงระยะเวลาการครบกำหนดคงเหลือตามสัญญาของหนี้สินทางการเงิน ณ วันที่รายงาน โดยแสดงจำนวนเงินเป็นจำนวนขั้นต้นซึ่งไม่ได้คิดลด รวมดอกเบี้ยตามสัญญาและไม่รวมผลกระทบหากหักกลับตามสัญญา

	มูลค่าตามบัญชี	งบการเงินรวม				
		ภายใน 1 ปีหรือน้อยกว่า	กระแสดำเนินการตามสัญญา	มากกว่า 1 ปีแต่ไม่เกิน 5 ปี	มากกว่า 5 ปี	รวม
ณ วันที่ 31 ธันวาคม 2566						
หนี้สินทางการเงินที่ไม่ใช่อนุพันธ์						
เจ้าหนี้การค้าและเจ้าหนี้อื่น	583,497	583,497	-	-	-	583,497
เงินกู้ยืมระยะสั้นจากสถาบันการเงิน	1,077,802	1,077,802	-	-	-	1,077,802
หนี้สินตามสัญญาเช่า	42,528	12,980	14,346	17,427	-	44,753
	1,703,827	1,674,279	14,346	17,427		1,706,052

บริษัท เอเชีย เมทัล จำกัด (มหาชน) และบริษัทย่อย

หมายเหตุประกอบงบการเงิน

สำหรับปีสิ้นสุดวันที่ 31 ธันวาคม 2566

	งบการเงินรวม				
	มูลค่า ตามบัญชี	ภายใน 1 ปี	มากกว่า 1 ปี	รวม	
		หรือน้อยกว่า	แต่ไม่เกิน 5 ปี		
ณ วันที่ 31 ธันวาคม 2565					
หนี้สินทางการเงินที่ไม่ใช่อนุพันธ์					
เจ้าหนี้การค้าและเจ้าหนี้อื่น	757,782	757,782	-	-	757,782
เงินกู้ยืมระยะสั้นจากสถาบันการเงิน	654,557	654,557	-	-	654,557
หนี้สินตามสัญญาเช่า	52,177	19,709	21,798	19,170	60,677
	1,464,516	1,432,048	21,798	19,170	1,473,016

	งบการเงินเฉพาะกิจการ				
	มูลค่า ตามบัญชี	ภายใน 1 ปี	มากกว่า 1 ปี	รวม	
		หรือน้อยกว่า	แต่ไม่เกิน 5 ปี		
ณ วันที่ 31 ธันวาคม 2566					
หนี้สินทางการเงินที่ไม่ใช่อนุพันธ์					
เจ้าหนี้การค้าและเจ้าหนี้อื่น	581,153	581,153	-	-	581,153
เงินกู้ยืมระยะสั้นจากสถาบันการเงิน	1,077,802	1,077,802	-	-	1,077,802
หนี้สินตามสัญญาเช่า	40,717	15,232	15,386	17,427	48,045
	1,699,672	1,674,187	15,386	17,427	1,707,000

	งบการเงินเฉพาะกิจการ				
	มูลค่า ตามบัญชี	ภายใน 1 ปี	มากกว่า 1 ปี	รวม	
		หรือน้อยกว่า	แต่ไม่เกิน 5 ปี		
ณ วันที่ 31 ธันวาคม 2565					
หนี้สินทางการเงินที่ไม่ใช่อนุพันธ์					
เจ้าหนี้การค้าและเจ้าหนี้อื่น	753,257	753,257	-	-	753,257
เงินกู้ยืมระยะสั้นจากสถาบันการเงิน	654,557	654,557	-	-	654,557
หนี้สินตามสัญญาเช่า	55,912	22,650	22,672	19,170	64,492
	1,463,726	1,430,464	22,672	19,170	1,472,306

บริษัท เอเชีย เมทัล จำกัด (มหาชน) และบริษัทย่อย

หมายเหตุประกอบงบการเงิน

สำหรับปีสิ้นสุดวันที่ 31 ธันวาคม 2566

(ข.3) ความเสี่ยงด้านตลาด

กลุ่มบริษัทมีความเสี่ยงที่มูลค่าธุรกรรมหรือกระแสเงินสดในอนาคตของเครื่องมือทางการเงินจะมีความผันผวนอันเนื่องมาจากการเปลี่ยนแปลงของราคาตลาด ความเสี่ยงด้านตลาดมีดังนี้

(ข.3.1) ความเสี่ยงด้านอัตราแลกเปลี่ยน

กลุ่มบริษัทมีความเสี่ยงด้านอัตราแลกเปลี่ยนที่เกี่ยวข้องกับการซื้อและการขายที่เป็นสกุลเงินตราต่างประเทศ กลุ่มบริษัทใช้สัญญาขายเงินตราต่างประเทศล่วงหน้าเป็นหลักเพื่อป้องกันความเสี่ยงในสินทรัพย์ทางการเงินหรือหนี้สินทางการเงินในสกุลเงินตราต่างประเทศที่ครบกำหนดชำระน้อยกว่าหนึ่งปี สัญญาซื้อขายเงินตราต่างประเทศล่วงหน้าที่ทำสัญญา ณ วันที่รายงานเกี่ยวข้องกับการซื้อและขายในสกุลเงินตราต่างประเทศที่คาดการณ์ว่าจะเกิดขึ้นในภายหลัง

ความเสี่ยงจากเงินตราต่างประเทศ ณ วันที่ 31 ธันวาคม	งบการเงินรวม/งบการเงินเฉพาะกิจการ					
	2566			2565		
	เงินเหรียญ สหรัฐอเมริกา	เงินยูโร	เงินหยวน	เงินเหรียญ สหรัฐอเมริกา	เงินยูโร	เงินหยวน
หนี้สินทางการเงิน	(128,135)	(420,701)	(8,843)	(10,600)	(547,933)	-
ยอดบัญชีในงบแสดงฐานะการเงิน ที่มีความเสี่ยง	(128,135)	(420,701)	(8,843)	(10,600)	(547,933)	-
สัญญาซื้อขายเงินตราต่างประเทศ	81,673	11,976	-	33,104	-	16,995
ยอดความเสี่ยงคงเหลือสุทธิ	(46,462)	(408,725)	(8,843)	22,504	(547,933)	16,995

การวิเคราะห์ความอ่อนไหว

การแข็งค่า (การอ่อนค่า) ที่เป็นไปได้อย่างสมเหตุสมผลของเงินบาทที่มีต่อสกุลเงินตราต่างประเทศ ณ วันที่รายงาน ส่งผลกระทบต่อการวัดมูลค่าของเครื่องมือทางการเงินในสกุลเงินตราต่างประเทศ โดยตั้งอยู่บนข้อสมมติที่ว่า ตัวแปรอื่นโดยเฉพาะอัตราดอกเบี้ยเป็นอัตราคงที่

บริษัท เอเชีย เมทัล จำกัด (มหาชน) และบริษัทย่อย

หมายเหตุประกอบงบการเงิน

สำหรับปีสิ้นสุดวันที่ 31 ธันวาคม 2566

ผลกระทบต่อกำไรหรือขาดทุน	อัตราการเปลี่ยนแปลง (ร้อยละ)	งบการเงินรวม/งบการเงินเฉพาะกิจการ	
		การแข็งค่า (พันบาท)	การอ่อนค่า
31 ธันวาคม 2566			
เงินเหรียญสหรัฐอเมริกา	2	(6,186)	4,166
เงินยูโร	6	(28,553)	20,546
เงินหยวน	7	(1,648)	1,065
31 ธันวาคม 2565			
เงินเหรียญสหรัฐอเมริกา	5	(2,319)	1,883
เงินยูโร	5	(30,695)	19,563
เงินหยวน	8	(1,573)	1,090

(ข.3.2) ความเสี่ยงด้านอัตราดอกเบี้ย

ความเสี่ยงด้านอัตราดอกเบี้ยเป็นความเสี่ยงที่เกิดจากการเปลี่ยนแปลงในขนาดของอัตราดอกเบี้ยตลาดซึ่งส่งผลกระทบต่อผลการดำเนินงานและกระแสเงินสดของกลุ่มบริษัท เนื่องจากเงินกู้ยืม (ดูหมายเหตุข้อ 13) ส่วนใหญ่มีอัตราดอกเบี้ยคงที่ ทำให้กลุ่มบริษัทมีความเสี่ยงต่ำจากการเปลี่ยนแปลงของอัตราดอกเบี้ย ความอ่อนไหวต่อการเพิ่มขึ้นหรือลดลงในค่าใช้จ่ายดอกเบี้ยจากเงินกู้ยืมซึ่งเป็นผลจากการเปลี่ยนแปลงในอัตราดอกเบี้ยจึงไม่มีผลกระทบอย่างเป็นทางการการเงินของกลุ่มบริษัท

23 การบริหารจัดการทุน

นโยบายของคณะกรรมการบริษัท คือการรักษาระดับเงินทุนให้มั่นคงเพื่อรักษาความเชื่อมั่นของนักลงทุน เจ้าหนี้ และตลาดและก่อให้เกิดการพัฒนาของธุรกิจในอนาคต คณะกรรมการบริษัทได้มีการกำกับดูแลผลตอบแทนจากการลงทุนอย่างสม่ำเสมอโดยพิจารณาจากสัดส่วนของผลตอบแทนจากกิจกรรมดำเนินงานต่อส่วนของผู้ถือหุ้นรวม ซึ่งไม่รวมส่วนได้เสียที่ไม่มีอำนาจควบคุม อีกทั้งยังกำกับดูแลระดับการจ่ายเงินปันผลให้แก่ผู้ถือหุ้นสามัญ

บริษัท เอเชีย เมทัล จำกัด (มหาชน) และบริษัทย่อย

หมายเหตุประกอบงบการเงิน

สำหรับปีสิ้นสุดวันที่ 31 ธันวาคม 2566

24 ภาระผูกพันกับบุคคลหรือกิจการที่ไม่เกี่ยวข้องกัน

	งบการเงินรวม		งบการเงินเฉพาะกิจการ	
	2566	2565	2566	2565
	(พันบาท)			
ภาระผูกพันรายจ่ายฝ่ายทุน				
อาคารและสิ่งปลูกสร้างอื่น	22,529	24,571	22,529	24,571
เครื่องจักรและอุปกรณ์	78,419	22,883	78,419	22,883
เครื่องตกแต่ง ติดตั้งและเครื่องใช้สำนักงาน	1,486	237	1,469	179
รวม	102,434	47,691	102,417	47,633
ภาระผูกพันอื่น ๆ				
เลตเตอร์ออฟเครดิตสำหรับซื้อสินค้าที่ยังไม่ได้ใช้	279,543	130,580	279,543	130,580
คำสั่งซื้อที่ผู้ขายสินค้าหรือวัสดุตกลงแล้ว	282,238	75,245	282,238	75,245
หนังสือค้ำประกันจากธนาคาร	8,319	7,511	8,319	7,511
รวม	570,100	213,336	570,100	213,336

25 เหตุการณ์ภายหลังรอบระยะเวลารายงาน

ในการประชุมคณะกรรมการบริษัทเมื่อวันที่ 22 กุมภาพันธ์ 2567 คณะกรรมการได้มีมติอนุมัติการจ่ายเงินปันผลหุ้นละ 0.19 บาท เป็นจำนวน 91.2 ล้านบาท โดยมีกำหนดจะจ่ายให้แก่ผู้ถือหุ้นในเดือนพฤษภาคม 2567



เอกสารแนบ 1



**รายละเอียดเกี่ยวกับกรรมการ ผู้บริหาร
ผู้มีอำนาจควบคุม ผู้ที่ได้รับมอบหมาย
ให้รับผิดชอบสูงสุดในสายงานบัญชี
และการเงิน เลขานุการบริษัท**



นายวีระชัย สุริรัชชัย

ประธานคณะกรรมการบริษัท

ข้อมูลส่วนตัว

อายุ : 73 ปี

สัดส่วนการถือหุ้น : 9.67%

ความสัมพันธ์ทางครอบครัว

ระหว่างกรรมการและผู้บริหาร :

เป็นชายของนายชูศักดิ์ ยงวงศ์ไพบูลย์

การศึกษา

- ปริญญาโท สาขารัฐศาสตร์ มหาวิทยาลัยรามคำแหง
- MINI MBA มหาวิทยาลัยธรรมศาสตร์
- ปริญญาตรี RCA INSTITUTE OF TECHNOLOGY NEWYORK U.S.A.

ประวัติการอบรม

หลักสูตร Director Accreditation Program (DAP)
รุ่นที่ 15/2004 เมื่อวันที่ 18/5/2547 จากสมาคมส่งเสริมสถาบัน
กรรมการบริษัทไทย

ประวัติการทำงาน

2552 – ปัจจุบัน : ประธานบริษัทและประธานกรรมการ
บมจ. เอเชีย เมทาล

2564 – ปัจจุบัน : กรรมการ บจก. แกรนด์ เอเชีย สตีล
โพรเซสซิ่ง เซ็นเตอร์ *

2531 – ปัจจุบัน : กรรมการผู้จัดการ บจก. คอสโม แลนด์
แอนด์ เฮ้าส์

2537 – ปัจจุบัน : กรรมการผู้จัดการ บจก. คอสโม พร็อพเพอร์ตี้
แมนเนจเม้นท์ จำกัด

2519 – ปัจจุบัน : กรรมการผู้จัดการ บจก. สีนีรัชชัย

(* เป็นบริษัทย่อย)

อื่นๆ

ความสัมพันธ์ทางครอบครัวระหว่างกรรมการและผู้บริหาร : มี

การมี/ไม่มีส่วนได้เสียพิเศษในวาระที่เสนอในการประชุมสามัญ

ผู้ถือหุ้นครั้งนี้ : มี

ตำแหน่งในกิจการที่แข่งขันเกี่ยวข้องกับธุรกิจของบริษัทที่

อาจทำให้เกิดความขัดแย้งทางผลประโยชน์ : มี

ตำแหน่งในบริษัทจดทะเบียนอื่น : 1 บริษัท

ตำแหน่งในบริษัทไม่จดทะเบียน : 4 บริษัท

ข้อพิพาททางกฎหมาย : ไม่มี

นายพิบูลศักดิ์ อรรถบวรพิศาล

ประธานคณะกรรมการตรวจสอบและกรรมการอิสระ

ประวัติการอบรม

หลักสูตร Director Accreditation Program (DAP)
รุ่นที่ 123/2016 เมื่อวันที่ 25/1/2559 จากสมาคมส่งเสริมสถาบัน
กรรมการบริษัทไทย

ประวัติการทำงาน

ตำแหน่งในบริษัทจดทะเบียน : 1 บริษัท

2558 – ปัจจุบัน : ประธานกรรมการอิสระและกรรมการตรวจสอบ
บมจ. เอเซีย เมทาล

ตำแหน่งในบริษัทไม่จดทะเบียน / อื่นๆ : 3 บริษัท อื่นๆ 2 แห่ง

2540 – 2556 : ผู้ช่วยผู้จัดการทั่วไป บมจ. ไทยไวร์โปรดักส์

2528 – 2540 : ผู้จัดการโรงงาน บมจ. ไทยไวร์โปรดักส์

2521 – 2528 : หัวหน้าแผนกซ่อมไฟฟ้า บจก. เหล็กสยาม

2520 – 2521 : วิศวกรการไฟฟ้าฝ่ายผลิตแห่งประเทศไทย

2518 – 2520 : วิศวกรองค์การโทรศัพท์แห่งประเทศไทย

อื่นๆ

ความสัมพันธ์ทางครอบครัวระหว่างกรรมการและผู้บริหาร : ไม่มี
การมี/ไม่มีส่วนได้เสียพิเศษในวาระที่เสนอในการประชุมสามัญผู้ถือหุ้นครั้งนี้ : ไม่มี

ตำแหน่งในกิจการที่แข่งขันเกี่ยวข้องกับธุรกิจของบริษัทที่อาจทำ

ให้เกิดความขัดแย้งทางผลประโยชน์ : ไม่มี

ตำแหน่งในบริษัทจดทะเบียนอื่น : 1 บริษัท

ตำแหน่งในบริษัทไม่จดทะเบียน : 3 บริษัท อื่นๆ 2 แห่ง

ข้อพิพาททางกฎหมาย : ไม่มี

ข้อมูลส่วนตัว

อายุ : 71 ปี

สัดส่วนการถือหุ้น : ไม่มี

ความสัมพันธ์ทางครอบครัว

ระหว่างกรรมการและผู้บริหาร : ไม่มี

การศึกษา

- ปริญญาโท

สาขาพาณิชยศาสตร์มหาบัณฑิต

มหาวิทยาลัยธรรมศาสตร์

- ปริญญาตรี วิศวกรรมศาสตร์

บัณฑิต สาขาไฟฟ้า

จุฬาลงกรณ์มหาวิทยาลัย



นายชูศักดิ์ ยงวงศ์ไพบูลย์

กรรมการบริษัท และกรรมการผู้มีอำนาจลงนาม
กรรมการผู้จัดการ (ประธานเจ้าหน้าที่บริหาร)

ประวัติการอบรม

- หลักสูตร Director Accreditation Program (DAP) รุ่นที่ 15/2004 เมื่อวันที่ 18/5/ 2547 จากสมาคมส่งเสริมสถาบันกรรมการบริษัทไทย
- หลักสูตร Director Certification Program (DCP) รุ่นที่ 46/2004 เมื่อวันที่ 25/8/ 2547 จากสมาคมส่งเสริมสถาบันกรรมการบริษัทไทย
- หลักสูตร "MISSION X" The Boot Camp of Advanced Corporate Transformation รุ่นที่ 5

ข้อมูลส่วนตัว

อายุ : 61 ปี

สัดส่วนการถือหุ้น : 15.98%

ความสัมพันธ์ทางครอบครัว

ระหว่างกรรมการและผู้บริหาร : บิดา
ของ นางสาวพีรดา ยงวงศ์ไพบูลย์
นางสาวชัชฌิญา ยงวงศ์ไพบูลย์
หลานชายของนายวีระชัย สุรรชัย

ประวัติการทำงาน

ตำแหน่งในบริษัทจดทะเบียน : 1 บริษัท

2536 – ปัจจุบัน : กรรมการผู้จัดการ บมจ. เอเซีย เมทาล

ตำแหน่งในบริษัทไม่จดทะเบียน / อื่นๆ : 4 บริษัท

2546 – ปัจจุบัน : กรรมการ บจก. เอส ที ซี สตีล *

2558 – ปัจจุบัน : ประธาน บจก. ไพร้ม สตีล มิลล์ **

2558 – ปัจจุบัน : กรรมการ บจก. แกรนด์ เอเชีย สตีล ไพรเซสซิ่ง
เซ็นเตอร์ *

2561 – ปัจจุบัน : กรรมการ บจก. วีเค แลนด์ ดีเวลลอปเม้นท์

(* เป็นบริษัทย่อย , ** เป็นบริษัทร่วม)

การศึกษา

- ปริญญาตรี บริหารธุรกิจ
มหาวิทยาลัยอัสสัมชัญ

อื่นๆ

ความสัมพันธ์ทางครอบครัวระหว่างกรรมการและผู้บริหาร : มี
การมี/ไม่มีส่วนได้เสียพิเศษในวาระที่เสนอในการประชุมสามัญผู้
ถือหุ้นครั้งนี้ : ไม่มี

ตำแหน่งในกิจการที่แข่งขันเกี่ยวข้องกับธุรกิจของบริษัทที่อาจ

ทำให้เกิดความขัดแย้งทางผลประโยชน์ : ไม่มี

ตำแหน่งในบริษัทจดทะเบียนอื่น : ไม่มี

ตำแหน่งในบริษัทไม่จดทะเบียน : 4 บริษัท

ข้อพิพาททางกฎหมาย : ไม่มี



เรื่อตรีหญิงสุรี บุณรนิต

กรรมการอิสระและกรรมการตรวจสอบ

ประวัติการอบรม

- Director Accreditation Program (DAP) รุ่นที่ 19/2004 เมื่อวันที่ 21/6/2547 จากสมาคมส่งเสริมสถาบันกรรมการบริษัทไทย
- หลักสูตรสถาบันกรรมการบริษัทไทยรุ่นที่ 17 (ACP)
- หลักสูตร Audit Committee Program, IOD Class 18/2007

ประวัติการทำงาน

ตำแหน่งในบริษัทจดทะเบียน : 2 บริษัท

2547 – ปัจจุบัน : กรรมการอิสระและกรรมการตรวจสอบ
บมจ. เอเชีย เมทาล

ปัจจุบัน : กรรมการอิสระและกรรมการตรวจสอบ
บมจ. ไอที ซีที

ตำแหน่งในบริษัทไม่จดทะเบียน / อื่นๆ : อื่นๆ 8 แห่ง

- : กรรมการผู้ทรงคุณวุฒิของสภาลูกเสือไทย
- : กรรมการสภามหาวิทยาลัยกรุงเทพ
- : ที่ปรึกษาสมาคมสถาบันอุดมศึกษาเอกชนแห่งประเทศไทย
- : ผู้ประนีประนอมศาลประจำศาลจังหวัดธนบุรี
- : กรรมการสมาคมติดตามการพัฒนาสตรีในประเทศไทย
- : ที่ปรึกษาคณะอนุกรรมการกิจการลูกเสือ
คณะกรรมาธิการการศึกษา วุฒิสภา
- : ประธานกรรมการ นิติบุคคลหมู่บ้านจัดสรรวรบูลย์
- : ที่ปรึกษาสมาคมศิษย์เก่าโรงเรียนพระหฤทัยคอนแวนต์

ข้อมูลส่วนตัว

อายุ : 90 ปี

สัดส่วนการถือหุ้น : ไม่มี

ความสัมพันธ์ทางครอบครัว

ระหว่างกรรมการและผู้บริหาร : ไม่มี

การศึกษา

- ปริญญาโท รัฐศาสตร์
มหาวิทยาลัยรามคำแหง
- ปริญญาตรี รัฐศาสตร์
(การทูตและการต่างประเทศ)
จุฬาลงกรณ์มหาวิทยาลัย

อื่นๆ

ความสัมพันธ์ทางครอบครัวระหว่างกรรมการและผู้บริหาร : ไม่มี

การมี/ไม่มีส่วนได้เสียพิเศษในวาระที่เสนอในการประชุมสามัญผู้ถือหุ้น
ครั้งนี้ : ไม่มี

ตำแหน่งในกิจการที่แข่งขันเกี่ยวข้องกับธุรกิจของบริษัทที่อาจทำให้

เกิดความขัดแย้งทางผลประโยชน์ : ไม่มี

ตำแหน่งในบริษัทจดทะเบียนอื่น : 1 บริษัท

ตำแหน่งในบริษัทไม่จดทะเบียน : 8 แห่ง

ข้อพิพาททางกฎหมาย : ไม่มี



นางไศยิกา ไพรสงบ

กรรมการอิสระและกรรมการตรวจสอบ

ประวัติการอบรม

- หลักสูตร Director Accreditation Program (DAP) รุ่นที่ 15/2004 จากสมาคมส่งเสริมสถาบันกรรมการบริษัทไทย
- หลักสูตรประกาศนียบัตรสถาบันกรรมการบริษัทไทย (IOD) Audit Committee Program (ACP) รุ่นที่ 7/2005

ประวัติการทำงาน

ตำแหน่งในบริษัทจดทะเบียน : 1 บริษัท

2558 - ปัจจุบัน : กรรมการอิสระและกรรมการตรวจสอบ บมจ. เอเชีย เมทาล

ตำแหน่งในบริษัทไม่จดทะเบียน / อื่นๆ : 2 บริษัท อื่นๆ ไม่มี

2558 - ปัจจุบัน : ผู้พิพากษาสมทบ ศาลเยาวชนและครอบครัว จ. นครปฐม

2546 - ปัจจุบัน : กรรมการบจก. เอส ที ซี สตีล *

2547 - 2552 : ผู้จัดการฝ่ายธุรกิจขนาดย่อม 8 บมจ.ธนาคารนครหลวงไทย

2545 - 2546 : ผู้จัดการฝ่ายพัฒนา สช. บมจ.ธนาคารนครหลวงไทย

2543 - 2544 : ผู้จัดการฝ่ายธุรกิจ 4 บมจ.ธนาคารนครหลวงไทย

2542 - 2566 : กรรมการ บจก. บุญศิริเรียลเอสเตส

(* เป็นบริษัทย่อย , ** เป็นบริษัทร่วม)

อื่นๆ

ความสัมพันธ์ทางครอบครัวระหว่างกรรมการและผู้บริหาร : ไม่มี

การมี/ไม่มีส่วนได้เสียพิเศษในวาระที่เสนอในการประชุมสามัญผู้ถือหุ้นครั้งนี้ : ไม่มี

ตำแหน่งในกิจการที่แข่งขันเกี่ยวเนื่องกับธุรกิจของบริษัทที่อาจ

ทำให้เกิดความขัดแย้งทางผลประโยชน์ : ไม่มี

ตำแหน่งในบริษัทจดทะเบียนอื่น : ไม่มี

ตำแหน่งในบริษัทไม่จดทะเบียน : 2 บริษัท

ข้อพิพาททางกฎหมาย : ไม่มี

ข้อมูลส่วนตัว

อายุ : 74 ปี

สัดส่วนการถือหุ้น : ไม่มี

ความสัมพันธ์ทางครอบครัว

ระหว่างกรรมการและผู้บริหาร : ไม่มี

การศึกษา

- ปริญญาโท รัฐประศาสนศาสตร์ มหาวิทยาลัยอีสเทิร์นเอเซีย



นางสาวชนัญญา ยงวงศ์ไพบูลย์

กรรมการบริษัทและกรรมการผู้มีอำนาจลงนาม

ผู้อำนวยการฝ่ายการขายและการตลาด

ข้อมูลส่วนตัว

อายุ : 30 ปี

สัดส่วนการถือหุ้น : 4.54%

ความสัมพันธ์ทางครอบครัว

ระหว่างกรรมการและผู้บริหาร :

นายชูศักดิ์ ยงวงศ์ไพบูลย์ (บิดา) และ
นางสาวพีรดา ยงวงศ์ไพบูลย์ (พี่สาว)

การศึกษา

- ปริญญาตรี
สาขาพาณิชยศาสตร์และบัญชี
มหาวิทยาลัยธรรมศาสตร์

ประวัติการอบรม

- หลักสูตร Director Accreditation Program (DAP) รุ่นที่ 123/2016 จากสมาคมส่งเสริมสถาบันกรรมการบริษัทไทย
- หลักสูตร ORIENTATION สำหรับบริษัท IPOs: CFO FOCUS ON FINANCIAL REPORTING รุ่นที่ 7
- หลักสูตร E-LEARNING CFO's Orientation Course 2/2021
- หลักสูตร CFO 2021 จากบริษัท ฝึกอบรมและสัมมนาธรรมนิติ จำกัด
- หลักสูตร CFO Refresher รุ่นที่ 3/2565 หัวข้อ "ประเด็นด้านการดำเนินธุรกิจอย่างยั่งยืน (ESG) ที่เกี่ยวข้องกับการดำเนินงาน การเปิดเผยข้อมูลและรายงานทางการเงินของบริษัทจดทะเบียน"

ประวัติการทำงาน

ตำแหน่งในบริษัทจดทะเบียน : 1 บริษัท

2558 - ปัจจุบัน : กรรมการ และ ผู้อำนวยการฝ่ายขายและการตลาด บมจ. เอเชีย เมทาล

ตำแหน่งในบริษัทไม่จดทะเบียน / อื่นๆ : 2 บริษัท

2558 - ปัจจุบัน : กรรมการ บจก. แกรนด์ เอเชีย สตีล โปรเซสซิ่ง เซ็นเตอร์ *

2561 - ปัจจุบัน : กรรมการ บจก. บีพีซี แลนด์

(* เป็นบริษัทย่อย , ** เป็นบริษัทร่วม)

อื่นๆ

ความสัมพันธ์ทางครอบครัวระหว่างกรรมการและผู้บริหาร : มี

การมี/ไม่มีส่วนได้เสียพิเศษในวาระที่เสนอในการประชุมสามัญผู้ถือหุ้นครั้งนี้ : ไม่มี

ตำแหน่งในกิจการที่แข่งขันเกี่ยวข้องกับธุรกิจของบริษัทที่อาจทำให้เกิดความขัดแย้งทางผลประโยชน์ : ไม่มี

ตำแหน่งในบริษัทจดทะเบียนอื่น : ไม่มี

ตำแหน่งในบริษัทไม่จดทะเบียน : 2 บริษัท

ข้อพิพาททางกฎหมาย : ไม่มี



นางสาวเมธิกานต์ ชุติพงศ์ศิริ

กรรมการบริษัท

ประวัติการอบรม

หลักสูตร Director Accreditation Program (DAP) รุ่น 164/2019
เมื่อวันที่ 30/9/2562 จากสมาคมส่งเสริมสถาบันกรรมการบริษัทไทย

ประวัติการทำงาน

2560 – ปัจจุบัน : กรรมการ บมจ. เอเชีย เมทาล
2548 – 2562 : ประธานเจ้าหน้าที่ฝ่ายปฏิบัติการ และ
กรรมการ บมจ. จี สตีล จำกัด

อื่นๆ

ความสัมพันธ์ทางครอบครัวระหว่างกรรมการและผู้บริหาร : ไม่มี
การมี/ไม่มีส่วนได้เสียพิเศษในวาระที่เสนอในการประชุมสามัญผู้
ถือหุ้นครั้งนี้ : มี

ตำแหน่งในกิจการที่แข่งขันเกี่ยวข้องกับธุรกิจของบริษัทที่อาจ
ทำให้เกิดความขัดแย้งทางผลประโยชน์ : ไม่มี
ตำแหน่งในบริษัทจดทะเบียนอื่น : ไม่มี
ตำแหน่งในบริษัทไม่จดทะเบียน : 1 บริษัท
ข้อพิพาททางกฎหมาย : ไม่มี

ข้อมูลส่วนตัว

อายุ : 58 ปี

สัดส่วนการถือหุ้น : ไม่มี

ความสัมพันธ์ทางครอบครัว
ระหว่างกรรมการและผู้บริหาร : ไม่มี

การศึกษา

- ปริญญาตรี วิทยาศาสตร์บัณฑิต
(Computer Science)
มหาวิทยาลัยพระจอมเกล้าธนบุรี
- ปริญญาโท
บริหารธุรกิจมหาบัณฑิต
จุฬาลงกรณ์มหาวิทยาลัย



นางสาวพีรดา ยงวงศ์ไพบูลย์

กรรมการบริษัทและกรรมการผู้มีอำนาจลงนาม

ผู้อำนวยการฝ่ายบริหารกลาง

ประวัติการอบรม

- หลักสูตรผู้ประกอบการแห่งอนาคต รุ่นที่ 6 โดย Creative Entrepreneurship Development Institute
- หลักสูตร "MISSION X" The Boot Camp of Advanced Corporate Transformation รุ่นที่ 5
- หลักสูตร The Chief Operating Officer (COO) จากสภาอุตสาหกรรมแห่งประเทศไทย

ข้อมูลส่วนตัว

อายุ : 31 ปี

สัดส่วนการถือหุ้น : 3.96%

ความสัมพันธ์ทางครอบครัว

ระหว่างกรรมการและผู้บริหาร : มี
(นายชูศักดิ์ ยงศ์วงไพบูลย์ (บิดา) และ
นางสาวชนัญญา ยงวงศ์ไพบูลย์
(น้องสาว)

การศึกษา

- ปริญญาตรี Master of Science in Management, Cass Business School โครงการหลักสูตรวิศวกรรมบัณฑิตนานาชาติ 2 ปริญญา
- 1. Bachelor of Engineering (Mechanical), University of Nottingham
- 2. วิศวกรรมศาสตรบัณฑิต มหาวิทยาลัยธรรมศาสตร์

ประวัติการทำงาน

- 2566 – ปัจจุบัน : กรรมการ บจก. แกรนด์ เอเชีย สตีล โพรเซสซิ่ง เซ็นเตอร์ *
- 2565 – ปัจจุบัน : กรรมการ บจก. บีพีซี แลนด์
- 2561 – ปัจจุบัน : ผู้อำนวยการฝ่ายบริหารกลาง บมจ. เอเชีย เมทัล
- 2558 – 2560 : Management Trainee, Johnson & Johnson (Thailand) Ltd.
- (* เป็นบริษัทย่อย , ** เป็นบริษัทร่วม)

อื่นๆ

- ความสัมพันธ์ทางครอบครัวระหว่างกรรมการและผู้บริหาร : มี
- การมี/ไม่มีส่วนได้เสียพิเศษในวาระที่เสนอในการประชุมสามัญผู้ถือหุ้นครั้งนี้ : มี
- ตำแหน่งในกิจการที่แข่งขันเกี่ยวข้องกับธุรกิจของบริษัทที่อาจทำให้เกิดความขัดแย้งทางผลประโยชน์ : ไม่มี
- ตำแหน่งในบริษัทจดทะเบียนอื่น : ไม่มี
- ตำแหน่งในบริษัทไม่จดทะเบียน : 2 บริษัท
- ข้อพิพาททางกฎหมาย : ไม่มี



นายสุนทร คำพิพจน์

กรรมการบริษัท

ผู้อำนวยการฝ่ายปฏิบัติการ

ข้อมูลส่วนตัว

อายุ : 56 ปี

สัดส่วนการถือหุ้น : ไม่มี

ความสัมพันธ์ทางครอบครัว
ระหว่างกรรมการและผู้บริหาร : ไม่มี

การศึกษา

- ปริญญาโท
มหาวิทยาลัยธรรมศาสตร์
คณะพาณิชยศาสตร์และการบัญชี
สาขาบริหารธุรกิจ (MBA/HRM)
- ปริญญาตรี
สถาบันเทคโนโลยีราชมงคล
คณะวิศวกรรมศาสตร์
สาขาวิศวกรรมอุตสาหกรรม

ประวัติการอบรม

- การจัดทำงบประมาณสำหรับองค์กร
- เทคนิคการจัดการสำหรับหัวหน้างานและผู้บริหารที่ไม่ใช่ผู้จัดการงานบุคคล
- การออกแบบและการจัดทำโครงสร้างเงินเดือนค่าจ้าง
- การจัดทำ Competency และการบริหารผลการปฏิบัติงาน
- การจัดทำ Balance scores card (BSC)
- Lean Manufacturing and practice
- Quality management systems , ISO9001, IATF16949, ISO50001, ISO14000 และ Core Tool
- เจ้าหน้าที่ความปลอดภัยสำหรับผู้บริหารและกฎหมายด้านความปลอดภัย

ประวัติการทำงาน

- 2561 – ปัจจุบัน : ผู้อำนวยการฝ่ายปฏิบัติการ บมจ. เอเชีย เมทัล
- 2553 – 2561 : ผู้จัดการโรงงาน บจก. ไทยสินเมทัล อินดัสตรี
- 2537 – 2552 : ผู้จัดการโรงงาน บมจ. แปซิฟิกไฟฟ์
- 2534 – 2536 : วิศวกรโรงงาน บมจ. ศูนย์บริการเหล็กสยาม

อื่นๆ

- ความสัมพันธ์ทางครอบครัวระหว่างกรรมการและผู้บริหาร : มี
- การมี/ไม่มีส่วนได้เสียพิเศษในวาระที่เสนอในการประชุมสามัญผู้ถือหุ้นครั้งนี้ : มี
- ตำแหน่งในกิจการที่แข่งขันเกี่ยวข้องกับธุรกิจของบริษัทที่อาจทำให้เกิดความขัดแย้งทางผลประโยชน์ : ไม่มี
- ตำแหน่งในบริษัทจดทะเบียนอื่น : ไม่มี
- ตำแหน่งในบริษัทไม่จดทะเบียน : ไม่มี
- ข้อพิพาททางกฎหมาย : ไม่มี



นางสาวสุนทรีญา วงศ์ศิริกุล

กรรมการบริษัท

ข้อมูลส่วนตัว

อายุ : 56 ปี

สัดส่วนการถือหุ้น : ไม่มี

ความสัมพันธ์ทางครอบครัว

ระหว่างกรรมการและผู้บริหาร : ไม่มี

การศึกษา

- ปริญญาโท บริหารธุรกิจมหาบัณฑิต สาขาการเงิน สถาบันบัณฑิตบริหารธุรกิจศศินทร์แห่งจุฬาลงกรณ์มหาวิทยาลัย
- ปริญญาโท วิทยาศาสตร์มหาบัณฑิต สาขาวิชาเทคโนโลยีชีวภาพ จุฬาลงกรณ์มหาวิทยาลัย
- ปริญญาตรี วิทยาศาสตร์บัณฑิต สาขาวิชาเทคโนโลยีชีวภาพ สถาบันเทคโนโลยีพระจอมเกล้าเจ้าคุณทหารลาดกระบัง

ประวัติการอบรม

- หลักสูตร Risk Management Program for Corporate Leaders (RCL 18/2019) สมาคมส่งเสริมสถาบันกรรมการบริษัทไทย
- หลักสูตร Strategic Financial Leadership Program (SFLP) 2018 สมาคมบริษัทจดทะเบียนไทย
- หลักสูตร Strategic CFO in Capital Markets Program (รุ่นที่ 5/2560) ตลาดหลักทรัพย์แห่งประเทศไทย
- หลักสูตร Ethical Leadership Program (ELP 2017) สมาคมส่งเสริมสถาบันกรรมการบริษัทไทย (IOD)
- หลักสูตร Director Certification Program (DCP215/2015) สมาคมส่งเสริมสถาบันกรรมการบริษัทไทย

ประวัติการทำงาน

- 2563 - ปัจจุบัน** : รองกรรมการผู้อำนวยการใหญ่ สายงานการเงินและปฏิบัติหน้าที่หัวหน้าเจ้าหน้าที่ด้านการเงิน (CFO) บมจ.อสมท
- 2558 -ปัจจุบัน** : กรรมการ Strategic Steering Committee บมจ. จี เจ สตีล
- 2562-2562** : รองประธานเจ้าหน้าที่บริหารด้านกลยุทธ์และวางแผนธุรกิจ บมจ. จี เจ สตีล
- 2558-2562** : กรรมการ และประธานเจ้าหน้าที่บริหารด้านบัญชีและการเงิน บมจ. จี เจ สตีล
- 2548-2549** : ผู้อำนวยการสินเชื่อบริษัททรนกิจ ธนาคารซีไอเอ็มบี ไทย จำกัด
- 2539-2548** : ผู้ช่วยผู้อำนวยการสินเชื่อบริษัททรนกิจ ธนาคารยูโอบี จำกัด

อื่นๆ

- ความสัมพันธ์ทางครอบครัวระหว่างกรรมการและผู้บริหาร : มี
- การมี/ไม่มีส่วนได้เสียพิเศษในวาระที่เสนอในการประชุมสามัญผู้ถือหุ้นครั้งนี้ : ไม่มี
- ตำแหน่งในกิจการที่แข่งขันเกี่ยวข้องกับธุรกิจของบริษัทที่อาจทำให้เกิดความขัดแย้งทางผลประโยชน์ : ไม่มี
- ตำแหน่งในบริษัทจดทะเบียนอื่น : 1 บริษัท
- ตำแหน่งในบริษัทไม่จดทะเบียน : 3 บริษัท
- ข้อพิพาททางกฎหมาย : ไม่มี



นางสาวอรรณ พงษ์รัญลักษณ์

กรรมการบริษัท

ประวัติการอบรม

ไม่มี

ข้อมูลส่วนตัว

อายุ : 50 ปี

สัดส่วนการถือหุ้น : ไม่มี

ความสัมพันธ์ทางครอบครัว
ระหว่างกรรมการและผู้บริหาร : ไม่มี

ประวัติการทำงาน

ปัจจุบัน : ผู้จัดการฝ่ายบัญชีและการเงิน
บจก. นารา อินเตอร์เนชั่นแนล
2566 – ปัจจุบัน : กรรมการ บมจ. เอเชีย เมทัล

อื่นๆ

ความสัมพันธ์ทางครอบครัวระหว่างกรรมการและผู้บริหาร : ไม่มี
การมี/ไม่มีส่วนได้เสียพิเศษในวาระที่เสนอในการประชุมสามัญผู้
ถือหุ้นครั้งนี้ : มี
ตำแหน่งในกิจการที่แข่งขันเกี่ยวข้องกับธุรกิจของบริษัทที่อาจ
ทำให้เกิดความขัดแย้งทางผลประโยชน์ : ไม่มี
ตำแหน่งในบริษัทจดทะเบียนอื่น : ไม่มี
ตำแหน่งในบริษัทไม่จดทะเบียน : 1 บริษัท
ข้อพิพาททางกฎหมาย : ไม่มี

การศึกษา

- ปริญญาโท คณะบริหารธุรกิจ
มหาวิทยาลัยรามคำแหง



นางสาวศศิธร ลิ้มปิยะชาติ

เลขานุการบริษัท

ประวัติการอบรม

- CGR
- Quality management system.
- Anti-Corruption : Practical Guide (ACPG)
จากสมาคมส่งเสริมสถาบันกรรมการบริษัทไทย

ประวัติการทำงาน

- 2558 – ปัจจุบัน : เลขานุการบริษัท บมจ. เอเชีย เมทาล
- 2548 – 2563 : ผู้ช่วย QMR บมจ. เอเชีย เมทาล
- 2555 – 2563 : ผู้ประสานงานโปรแกรม
- 2547 – 2552 : หัวหน้าการตลาด บมจ. เอเชีย เมทาล

อื่นๆ

- ความสัมพันธ์ทางครอบครัวระหว่างกรรมการและผู้บริหาร : ไม่มี
- การมี/ไม่มีส่วนได้เสียพิเศษในวาระที่เสนอในการประชุมสามัญผู้ถือหุ้นครั้งนี้ : ไม่มี
- ตำแหน่งในกิจการที่แข่งขันเกี่ยวเนื่องกับธุรกิจของบริษัทที่อาจทำให้เกิดความขัดแย้งทางผลประโยชน์ : ไม่มี
- ตำแหน่งในบริษัทจดทะเบียนอื่น : ไม่มี
- ตำแหน่งในบริษัทไม่จดทะเบียน : ไม่มี
- ข้อพิพาททางกฎหมาย : ไม่มี

ข้อมูลส่วนตัว

อายุ : 46 ปี

สัดส่วนการถือหุ้น : มี

ความสัมพันธ์ทางครอบครัว
ระหว่างกรรมการและผู้บริหาร : ไม่มี

การศึกษา

- ปริญญาโท คณะบริหารธุรกิจ
มหาวิทยาลัยอัสสัมชัญ
- ปริญญาตรี คณะบริหารธุรกิจ
มหาวิทยาลัยอัสสัมชัญ



นายประพนธ์ จิตต์ตรง

ผู้อำนวยการฝ่ายบัญชีและการเงิน

ประวัติการอบรม

- CFO Refresher Course ปี2566
- พัฒนาการวิชาชีพนักลงทุนสัมพันธ์ Professional Development Program For Investor Relations ปี2565
- The new CFO crisis financial officer ปี2563
- Orientation course - CFO Focus on Financial Reporting Class 3/2017

ประวัติการทำงาน

- 2566 - ปัจจุบัน : ผู้อำนวยการฝ่ายบัญชี และการเงิน บมจ. เอเชีย เมทาล
- 2564 - ปัจจุบัน : กรรมการบริษัท บมจ.แอดวานซ์ เวิร์บ เซอร์วิส
- 2558 - ปัจจุบัน : กรรมการบริษัท บจก. ดิจิตอล บัตเลอร์
- 2564 - 2566 : รองกรรมการผู้จัดการสายงานบัญชี และการเงิน บมจ.แอดวานซ์ เวิร์บ เซอร์วิส
- 2562 - 2564 : ผู้อำนวยการฝ่ายบัญชี และการเงิน บมจ. มิตรสิบลิสซิ่ง
- 2558 - 2562 : ผู้อำนวยการฝ่ายบัญชี และการเงิน บมจ. ฟรีโม เซอร์วิส โซลูชั่น
- 2557 - 2558 : ผู้จัดการฝ่ายการเงินธุรกิจ บมจ. เอเชียซอฟต์แวร์ คอร์ปอเรชั่น

อื่นๆ

- ความสัมพันธ์ทางครอบครัวระหว่างกรรมการและผู้บริหาร : ไม่มี
- การมี/ไม่มีส่วนได้เสียพิเศษในวาระที่เสนอในการประชุมสามัญผู้ถือหุ้นครั้งนี้ : ไม่มี
- ตำแหน่งในกิจการที่แข่งขันเกี่ยวข้องกับธุรกิจของบริษัทที่อาจทำให้เกิดความขัดแย้งทางผลประโยชน์ : ไม่มี
- ตำแหน่งในบริษัทจดทะเบียนอื่น : 1 บริษัท
- ตำแหน่งในบริษัทไม่จดทะเบียน : 1 บริษัท
- ข้อพิพาททางกฎหมาย : ไม่มี

ข้อมูลส่วนตัว

อายุ : 42 ปี

สัดส่วนการถือหุ้น : ไม่มี

ความสัมพันธ์ทางครอบครัว

ระหว่างกรรมการและผู้บริหาร : ไม่มี

การศึกษา

- ปริญญาโท สาขาการเงิน (MBA) คณะบริหารธุรกิจ มหาวิทยาลัยรามคำแหง
- ปริญญาตรี สาขาการเงิน คณะวิทยาการจัดการ มหาวิทยาลัยขอนแก่น



นางสาวแพรวพลอย ยงวงศ์ไพบูลย์

กรรมการชด้อย (ESG)

ประวัติการอบรม

- Carbon Footprint for Organization

ประวัติการทำงาน

- 2565 – ปัจจุบัน** : หัวหน้าโครงการโรงงานผลิตเหล็กม้วนเคลือบสังกะสี บมจ. เอเชีย เมทัล
- 2564 – 2565** : ผู้ดูแลโครงการโรงงานผลิตเหล็กม้วนเคลือบสังกะสี บมจ. เอเชีย เมทัล

อื่นๆ

ความสัมพันธ์ทางครอบครัวระหว่างกรรมการและผู้บริหาร : มีการมี/ไม่มีส่วนได้เสียพิเศษในวาระที่เสนอในการประชุมสามัญผู้ถือหุ้นครั้งนี้ : ไม่มี

ตำแหน่งในกิจการที่แข่งขันเกี่ยวข้องกับธุรกิจของบริษัทที่อาจทำให้เกิดความขัดแย้งทางผลประโยชน์ : ไม่มี

ตำแหน่งในบริษัทจดทะเบียนอื่น : ไม่มี

ตำแหน่งในบริษัทไม่จดทะเบียน : ไม่มี

ข้อพิพาททางกฎหมาย : ไม่มี

ข้อมูลส่วนตัว

อายุ : 28 ปี

สัดส่วนการถือหุ้น : 0.02 %

ความสัมพันธ์ทางครอบครัว

ระหว่างกรรมการและผู้บริหาร : มี (นายชูศักดิ์ ยงศ์วงไพบูลย์ (บิดา) และนางสาวพีรดา ยงวงศ์ไพบูลย์ (พี่สาว) นางสาวชัญญา ยงวงศ์ไพบูลย์ (พี่สาว))

การศึกษา

- ปริญญาโท London School of Economics and Politics (LSE), MSc. Management
- ปริญญาตรี สาขาวิศวกรรม คณะวิศวกรรมศาสตร์ มหาวิทยาลัยธรรมศาสตร์
- ปริญญาตรี University of Nottingham, B.Eng Manufacturing Engineering



นางสาวอัญรินทร์ ดิเรกโรจน์วุฒิ

ผู้จัดการฝ่ายบัญชีและการเงิน

ข้อมูลส่วนตัว

อายุ : 43 ปี

สัดส่วนการถือหุ้น : ไม่มี

ความสัมพันธ์ทางครอบครัว

ระหว่างกรรมการและผู้บริหาร : ไม่มี

การศึกษา

- ปริญญาโท (สาขาการเงิน) MBA
มหาวิทยาลัยรามคำแหง

- ปริญญาตรี บริหารธุรกิจ
สาขาการบัญชี

มหาวิทยาลัยรามคำแหง

- ปริญญาตรี บริหารธุรกิจ
สาขาการบัญชี

มหาวิทยาลัยสวนดุสิต

ประวัติการอบรม

- เสวนามาตรฐานการรายงานทางการเงินของไทย TFRSs update 2023
- หลักการจัดการด้านการเงินและวางแผนภาษี
- การจัดการความเสี่ยงอัตราแลกเปลี่ยน
- Understanding of ISO 9001:2015 Implementation & Requirement Training Course
- SMART Coaching and 7C Model

ประวัติการทำงาน

- 2566 – ปัจจุบัน : ผู้จัดการฝ่ายบัญชี และการเงิน
บมจ. เอเชีย เมทาล
- 2557 – 2564 : ผู้จัดการอาวุโสฝ่ายบัญชีและการเงิน กลุ่มทีซีซี
- 2555 – 2557 : Oversea Business Accounting & Analysis
บมจ. ทีโอเอ เพ้นท์ (ประเทศไทย)
- 2550-2555 : บัญชีอาวุโส (ธุรกิจโรงแรม)
บมจ. ไมเนอร์ อินเตอร์เนชั่นแนล
- 2546-2550 : บัญชีอาวุโส (น้ำมันทีพีไอ)
บมจ. ไออาร์พีซี

อื่นๆ

ความสัมพันธ์ทางครอบครัวระหว่างกรรมการและผู้บริหาร : ไม่มี
การมี/ไม่มีส่วนได้เสียพิเศษในวาระที่เสนอในการประชุมสามัญผู้
ถือหุ้นครั้งนี้ : ไม่มี

ตำแหน่งในกิจการที่แข่งขันเกี่ยวข้องกับธุรกิจของบริษัทที่อาจ
ทำให้เกิดความขัดแย้งทางผลประโยชน์ : ไม่มี

ตำแหน่งในบริษัทจดทะเบียนอื่น : ไม่มี

ตำแหน่งในบริษัทไม่จดทะเบียน : ไม่มี

ข้อพิพาททางกฎหมาย : ไม่มี

รายละเอียดเกี่ยวกับกรรมการ ผู้บริหารและผู้มีอำนาจควบคุมในบริษัทย่อย บริษัทร่วม หรือบริษัทที่เกี่ยวข้องของบริษัท

หมายเหตุ:

- 1 = ประธานกรรมการ 2 = ประธานกรรมการตรวจสอบ
3 = กรรมการผู้จัดการ 4 = กรรมการตรวจสอบ
5 = กรรมการ 6 = ผู้บริหาร
7 = เลขานุการบริษัท

ชื่อ-นามสกุล		บจก. เอเชีย เมทาล	บจก. เอส ที ซี สตีล	บจก. แกรนด์เอเชีย สตีล โพรเซสซิ่ง เซ็นเตอร์	บจก. ไพร้ม สตีล มิลล์
นายวีระชัย	สุธีรัชย์	1	-	5	5
นายชูศักดิ์	ยงวงศ์ไพบูลย์	3, 5, 6	1	1	1
นางเพ็ญจันทร์	ยงวงศ์ไพบูลย์	-	5	-	5
นางสาวฉันทญา	ยงวงศ์ไพบูลย์	5, 6	5	5	-
นางสาวพีรดา	ยงวงศ์ไพบูลย์	5, 6	5	5	5
นายสุนทร	คำพิพจน์	5, 6	-	-	-
นางสาวเมธิกานต์	ชุตีพงศ์สิริ	5	-	-	-
นางสาวสุนทรียา	วงศ์ศิริกุล	5	-	-	-
นายพิบูลศักดิ์	อรรณบวรพิศาล	2, 4	-	-	-
นางไทศิกา	ไพรสงบ	4	5	-	-
เรื่อตรีหญิงสุรี	บุรณะธนิต	4	-	-	-
นางสาวอรรวรรณ	พงศ์ธัญลักษณ์	5	-	-	-
นางสาวศศิธร	ลิมปิยะชาติ	7	-	-	-



เอกสารแนบ 2



รายละเอียดเกี่ยวกับกรรมการ ของบริษัทย่อยและบริษัทร่วม

	ชื่อ	นามสกุล	บริษัท เอส ที ซี สตีล จำกัด
1	นายชูศักดิ์	ยงวงศ์ไพบูลย์	1
2	นางเพ็ญจันทร์	ยงวงศ์ไพบูลย์	5
3	นางไทศิกา	ไพรสอบ	5
4	นางพีรดา	ยงวงศ์ไพบูลย์	5
5	นางสาวชนัญญา	ยงวงศ์ไพบูลย์	5

	ชื่อ	นามสกุล	บริษัท แกรนด์ เอเชีย สตีล โปรเซสซิ่ง เซ็นเตอร์ จำกัด
1	นายชูศักดิ์	ยงวงศ์ไพบูลย์	1
2	นางสาวพีรดา	ยงวงศ์ไพบูลย์	5
3	นางสาวชนัญญา	ยงวงศ์ไพบูลย์	5
4	นายวีระชัย	สุธีรัชย์	5

	ชื่อ	นามสกุล	บริษัท ไพร้ม สตีล มิลล์ จำกัด
1	นายชูศักดิ์	ยงวงศ์ไพบูลย์	1
2	นายวีระชัย	สุธีรัชย์	5
3	นางเพ็ญจันทร์	ยงวงศ์ไพบูลย์	5
4	นางสาวพีรดา	ยงวงศ์ไพบูลย์	5

หมายเหตุ :

1 = ประธานกรรมการ	2 = ประธานกรรมการตรวจสอบ
3 = กรรมการผู้จัดการ	4 = กรรมการตรวจสอบ
5 = กรรมการ	6 = ผู้บริหาร
7 = เลขานุการบริษัท	



เอกสารแนบ 3



รายละเอียดเกี่ยวกับหัวหน้างานใน การตรวจสอบภายใน และหัวหน้างาน กำกับดูแลการปฏิบัติงาน ของบริษัท (compliance)

หัวหน้างานตรวจสอบภายใน (INTERNAL AUDIT) และกำกับดูแลการปฏิบัติงานของบริษัทฯ (COMPLIANCE)

คณะกรรมการบริษัทฯ จัดให้มีผู้ประสานงานกับหน่วยงานตรวจสอบภายใน ได้แก่ **นายประพจน์ จิตต์ตรง** ตำแหน่งผู้อำนวยการฝ่ายบัญชีและการเงิน เพื่อสร้างความเชื่อมั่นในระบบควบคุมภายในของบริษัทฯ อย่างสม่ำเสมอ การปฏิบัติตามกฎหมายระเบียบ ข้อบังคับที่กำหนดขึ้นทั้งภายในและภายนอกองค์กร และการปฏิบัติตามระบบการควบคุมภายใน นอกจากนี้ยังรวมถึงการให้คำปรึกษา และข้อเสนอแนะแก่หน่วยงานต่าง ๆ ด้านการควบคุมภายใน โดยมุ่งเน้นให้เกิดการควบคุมตนเอง (SELF-CONTROL)

รายละเอียดผู้ประสานงาน

ชื่อ	:	นายประพจน์ จิตต์ตรง (42 ปี)
ตำแหน่ง	:	ผู้อำนวยการฝ่ายบัญชีและการเงิน
คุณวุฒิทางการศึกษา	:	ปริญญาโท คณะบริหารธุรกิจ สาขาการเงิน (MBA) มหาวิทยาลัยรามคำแหง ปริญญาตรี คณะวิทยาการจัดการ สาขาการเงิน มหาวิทยาลัยขอนแก่น
ประสบการณ์ทำงาน	:	
2566 – ปัจจุบัน	:	ผู้อำนวยการฝ่ายบัญชี และการเงิน บมจ. เอเชีย เมทาล
2564 – 2566	:	รองกรรมการผู้จัดการสายงานบัญชี และการเงิน บมจ. แอดวานซ์ เวิลด์ เซอร์วิส
2562 – 2564	:	ผู้อำนวยการฝ่ายบัญชี และการเงิน บมจ. มิตรสิบลิสซิ่ง
2558 – 2562	:	ผู้อำนวยการฝ่ายบัญชี และการเงิน บจก. พรีเมียม เซอร์วิส โซลูชั่น
2557 – 2558	:	ผู้จัดการฝ่ายการเงินธุรกิจ บมจ. เอเชียซอฟต์แวร์ คอร์ปอเรชั่น

หน้าที่ความรับผิดชอบของหัวหน้างานตรวจสอบภายใน

1. จัดทำแผนการตรวจสอบประจำปี ที่ได้ผ่านการพิจารณาและเห็นชอบจากคณะกรรมการตรวจสอบ
2. จัดทำงบประมาณประจำปี และตัวชี้วัดความสำเร็จของงานตรวจสอบ
3. สอบทานแนวการตรวจสอบ (AUDIT PROGRAM) ตรวจสอบทั้งด้านปฏิบัติงาน ด้านสารสนเทศ เพื่อให้มีการใช้ทรัพยากรอย่างคุ้มค่า และผลลัพธ์การตรวจสอบมีประสิทธิภาพและประสิทธิผล
4. สอบทานความเหมาะสมของระบบการเก็บข้อมูลและการมีอยู่จริงของทรัพย์สินของบริษัทฯ
5. ประเมินความเชื่อถือได้และความถูกต้องของข้อมูลด้านบัญชีการเงิน
6. ตรวจสอบการปฏิบัติงานของหน่วยงานต่าง ๆ ว่าเป็นไปตามนโยบายเป้าหมาย และข้อบังคับของบริษัทฯ และกฎหมายที่เกี่ยวข้อง มีการควบคุมภายในที่ดีเพียงพอที่จะทำให้การปฏิบัติงานบรรลุตามวัตถุประสงค์ที่บริษัทฯ ตั้งไว้

7. ตรวจสอบ/สอบสวน และดำเนินการทางกฎหมายการทุจริต
8. สอบทานรายงานผลการตรวจสอบและติดตามผลการปฏิบัติงานตามข้อเสนอแนะ
9. จัดทำรายงานผลการตรวจสอบเสนอฝ่ายบริหาร คณะกรรมการตรวจสอบ และคณะกรรมการบริษัทฯ
10. คัดเลือกผู้ตรวจสอบภายในจากบุคคลภายนอกที่มีความรู้ ความสามารถ และเป็นผลการปฏิบัติงานของผู้ตรวจสอบ
11. ให้คำแนะนำและปรึกษา เกี่ยวกับระบบการควบคุมภายในและความเสี่ยงกับหน่วยงานต่าง ๆ
12. ปฏิบัติงานพิเศษตามที่ได้รับมอบหมายจากฝ่ายบริหาร และคณะกรรมการตรวจสอบ
13. ประสานงานกับผู้บริหาร คณะกรรมการตรวจสอบ ผู้สอบบัญชี และที่ปรึกษา

นักลงทุนสัมพันธ์

บริษัทฯ ได้มอบหมายให้ **นายประพนธ์ จิตต์ตรง** ตำแหน่งผู้อำนวยการฝ่ายบัญชีและการเงิน เป็นผู้รับผิดชอบเพื่อทำหน้าที่สื่อสาร และเปิดเผยข้อมูลสำคัญให้ถูกต้อง ครบถ้วนโปร่งใส และทั่วถึงต่อผู้ถือหุ้น นักลงทุน ตลอดจนผู้เกี่ยวข้อง

โดยมีช่องทางการติดต่อ ดังนี้

อีเมล : IR@ASIAMETAL.CO.TH

โทรศัพท์ : 02 338 7222

เว็บไซต์ : [HTTPS://ASIAMETAL.CO.TH/INVESTOR](https://asiametal.co.th/investor)

ประวัติการถูกลงโทษจากการทำความผิดตาม พ.ร.บ.หลักทรัพย์และตลาดหลักทรัพย์พ.ศ. 2535 หรือ พ.ร.บ. สัญญาซื้อขายล่วงหน้า พ.ศ.2546 ในระยะเวลา 5 ปี ที่ผ่านมาก็เกี่ยวกับเรื่องต่อไปนี้

(1) การกระทำการโดยไม่สุจริต หรือประมาทเลินเล่ออย่างร้ายแรง

- ไม่มี -

(2) การเปิดเผย หรือเผยแพร่ข้อมูล หรือข้อความอันเป็นเท็จที่อาจทำให้สำคัญผิด หรือปกปิดข้อความจริงที่ ควรบอกให้แจ้งในสาระสำคัญ ซึ่งอาจมีผลกระทบต่อความตัดสินใจของผู้ถือหุ้น ผู้ลงทุน หรือ ผู้ที่เกี่ยวข้อง

- ไม่มี -

(3) การกระทำอันไม่เป็นธรรมหรือการเอาเปรียบผู้ลงทุน ในการซื้อขายหลักทรัพย์หรือสัญญาซื้อขาย ล่วงหน้า หรือมีหรือเคยมีส่วนร่วมหรือสนับสนุนการกระทำ ดังกล่าว

- ไม่มี -



เอกสารแนบ 4



ทรัพย์สินที่ใช้ในการประกอบธุรกิจ และรายละเอียดเกี่ยวกับ รายการประเมินราคาทรัพย์สิน

ทรัพย์สินที่ใช้ในการประกอบธุรกิจ

ณ วันที่ 31 ธันวาคม 2566 บริษัทมี ทรัพย์สินถาวรหลักที่ใช้ในการประกอบธุรกิจ ดังนี้

ประเภท/ลักษณะทรัพย์สิน	ลักษณะกรรมสิทธิ์	มูลค่าตามบัญชี	ภาวะผูกพัน
1. ที่ดิน			
-เนื้อที่ 16 ไร่ 3 งาน 5 ตารางวา ที่ตั้ง : เลขที่ 55, 55/1 หมู่ 2 ซอยวัดหนามแดง ถนนศรีนครินทร์ ตำบลบางแก้ว อำเภอบางพลี จังหวัดสมุทรปราการ	บริษัทเป็น เจ้าของ	301.73	(1) ติดภาระค้ำประกัน
-เนื้อที่ 99 ไร่ 72 ตารางวา* ที่ตั้ง เลขที่ 90/1 หมู่ที่ 10 ตำบลสระสี่เหลี่ยม อำเภอนนทบุรี จังหวัดชลบุรี	บริษัทเป็น เจ้าของ	101.78	(2) ติดภาระค้ำประกัน
-เนื้อที่ 102 ไร่ 155 ตารางวา** ที่ตั้ง เลขที่ 90/1 หมู่ที่ 10 ตำบลสระสี่เหลี่ยม อำเภอนนทบุรี จังหวัดชลบุรี	บริษัทเป็น เจ้าของ	72.50	ปลอดภาระ
-เนื้อที่ 3 ไร่ 82 ตารางวา ที่ตั้ง : เลขที่ 6/10 หมู่ 1 ซอยวัดหนามแดง ถนนศรีนครินทร์ ตำบลบางแก้ว อำเภอบางพลี จังหวัด สมุทรปราการ	เป็นของบริษัท STC	44.87	(3) ติดภาระค้ำประกัน
2. อาคารโรงงาน 3 แห่ง			
1. อาคารโรงงานของบริษัท ที่ตั้ง : เลขที่ 55, 55/1 หมู่ 2 ซอยวัดหนามแดง ถนนศรีนครินทร์ ตำบลบางแก้ว อำเภอบางพลี จังหวัดสมุทรปราการ	บริษัทเป็น เจ้าของ บริษัทเป็น เจ้าของ	18.08 25.14	(1) ติดภาระค้ำประกัน ปลอดภาระ
อาคารและส่วนปรับปรุงสิ่งก่อสร้าง บนที่ดินเช่า		53.03	ปลอดภาระ

ประเภท/ลักษณะทรัพย์สิน	ลักษณะกรรมสิทธิ์	มูลค่าตามบัญชี	ภาระผูกพัน
2. อาคารโรงงานชลบุรีของบริษัท* * ที่ตั้ง เลขที่ 90/1 หมู่ที่ 10 ตำบลสระสี่เหลี่ยม อำเภอพนสนิคม จังหวัดชลบุรี	บริษัทเป็น เจ้าของ บริษัทเป็น เจ้าของ	66.02 9.66	(2) ติดภาระค้ำประกัน ปลอดภาระ
3. อาคารโรงงานของบริษัทย่อย ที่ตั้ง : เลขที่ 6/10 หมู่ 1 ซอยวัดหนามแดง ถนนศรีนครินทร์ ตำบลบางแก้ว อำเภอบางพลี จังหวัดสมุทรปราการ	เป็นของบริษัท STC	5.66	(3) ติดภาระค้ำประกัน
4. เครื่องจักรและอุปกรณ์โรงงาน	บริษัทเป็น เจ้าของ	105.92	ปลอดภาระ
5. ยานพาหนะ	บริษัทเป็น เจ้าของ	12.06	ปลอดภาระ
6. ยานพาหนะ	เป็นของบริษัท GA	5.75	ปลอดภาระ
7. เครื่องตกแต่งและเครื่องใช้สำนักงาน	บริษัทเป็น เจ้าของ	4.16	ปลอดภาระ
8. เครื่องตกแต่งและเครื่องใช้สำนักงาน	เป็นของบริษัท GA	0.42	ปลอดภาระ
9. งานระหว่างก่อสร้างและเครื่องจักรระหว่างติดตั้ง	บริษัทเป็น เจ้าของ	593.55	ปลอดภาระ

เครื่องหมายการค้าสำคัญ ลิขสิทธิ์ หรือทรัพย์สินทางปัญญาอื่น

รูปแบบเครื่องหมาย/ ลิขสิทธิ์	ชื่อเจ้าของ	ประเภท สินค้า/บริการ	เลขทะเบียน/ ประเทศที่จดทะเบียน	ระยะเวลา คุ้มครอง
เครื่องหมายการค้า	บมจ. เอเชีย เมทัล	จำพวก 6	201122578 ประเทศไทย	10 ปี

รายละเอียดเกี่ยวกับการประเมินที่ดิน

บริษัท เอเชีย เมทัล จำกัด (มหาชน) ได้มีการประเมินราคาที่ดิน เมื่อปี 2562 ที่ผ่านมา ตามนโยบายบัญชีของบริษัทจะดำเนินการประเมินที่ดิน ทุก 5 ปีของรอบบัญชี ซึ่งในปี 2566 ทางบริษัท เอเชีย เมทัล จำกัด (มหาชน) ได้ว่าจ้างบริษัท ยูเค แวลูเอชัน แอนด์ เอเจนซี จำกัด (“ผู้ประเมินอิสระ”) ทำการประเมินมูลค่าทรัพย์สินมีตัวตน และกำหนดการตรวจประเมินรอบถัดไป ปี 2571 ผลการประเมินที่ดินปี 2566 ดังมีรายการดังต่อไปนี้

ทรัพย์สิน	ที่ดิน (ประเภทโรงงานผลิตเหล็ก)
ที่ตั้ง	บริษัท เอเชีย เมทัล จำกัด (มหาชน) 90/1 หมู่10 ถนนสายจะเข็งเทรา-สัตหีบ (ทางหลวงหมายเลข 331) ตำบลสระสี่เหลี่ยม อำเภอนันทนบุรี จังหวัดชลบุรี
รายการที่ดิน	
เนื้อที่ดิน	209-2-90.7 ไร่
ผู้ถือกรรมสิทธิ์ที่ดิน	บริษัท เอเชีย เมทัล จำกัด (มหาชน)
ภาระผูกพัน	จำนองไว้กับธนาคาร ไทยพาณิชย์ จำกัด (มหาชน)
วันที่ประเมินมูลค่าทรัพย์สิน	8 ธันวาคม 2566
มูลค่าที่ดินตามราคาประเมิน	141.21 ล้านบาท
มูลค่าที่ดินทางบัญชี ณ วันประเมิน	174.28 ล้านบาท

ทรัพย์สิน	ที่ดิน (ประเภทโรงงานอุตสาหกรรม)
ที่ตั้ง	บริษัท เอเชีย เมทัล จำกัด (มหาชน) 55, 55/1 หมู่2 ถนนศรีนครินทร์ ตำบลบางแก้ว อำเภอบางพลี จังหวัดสมุทรปราการ
รายการที่ดิน	
เนื้อที่ดิน	16-3-05 ไร่
ผู้ถือกรรมสิทธิ์ที่ดิน	บริษัท เอเชีย เมทัล จำกัด (มหาชน)
ภาระผูกพัน	จำนองไว้กับธนาคาร กรุงเทพ จำกัด (มหาชน)
วันที่ประเมินมูลค่าทรัพย์สิน	8 ธันวาคม 2566
มูลค่าที่ดินตามราคาประเมิน	301.73 ล้านบาท
มูลค่าที่ดินทางบัญชี ณ วันประเมิน	254.79 ล้านบาท
ราคาประเมินราชการ (เฉพาะที่ดิน)	136.82 ล้านบาท

รายละเอียดของสัญญาที่สำคัญ

สัญญา	คู่สัญญา	รายละเอียด	ระยะเวลา
สัญญาเช่าที่ดิน	ผู้ให้เช่า: คุณสมบัติ บุญอ่ำ	ทรัพย์สินที่เช่า โฉนดเลขที่ 7570 เลขที่ดิน 118 หน้าสำรวจ 584 ต.บาง แก้ว (สำโรงฝั่งเหนือ) อ.บางพลี (พระโขนง) จ.สมุทรปราการ เนื้อที่ 12-0-68 ไร่	กำหนดระยะเวลา 21 ปี โดยมีอัตราค่าเช่าจำนวนปี คงเหลือ ดังนี้ 1) ปี2564 ถึง ปี2567 อัตราเดือน ละ 145,200บาท 2) ปี2567 ถึง ปี2570 อัตรา เดือนละ 159,700 บาท 3) ปี2570 ถึง ปี2573 อัตราเดือน ละ 175,700 บาท 4) ปี2573 ถึง ปี2576 อัตราเดือน ละ 193,300 บาท 5) ปี2576 ถึง ปี2579 อัตราเดือน ละ 212,600 บาท โดยชำระทุกสิ้น เดือน
สัญญาเช่าหอพัก สำหรับสวัสดิการ พนักงาน	บริษัท แซมป์ ทรานสปอร์ต (1996) จำกัดโดย นางหุจิตร เพ็ญ นาม	ทรัพย์สินที่เช่า หอพักจำนวน 28 ห้อง 1อาคาร	กำหนดระยะเวลา 3 ปี นับตั้งแต่วันที่ 1 สิงหาคม 2565 ถึง วันที่ 31 กรกฎาคม 2568 อัตราค่าเช่า เดือนละ 50,000 บาท โดยชำระทุกสิ้นเดือน
สัญญาเช่าอาคาร โรงงาน	บริษัท เอส ที ซี สตีล จำกัด	ทรัพย์สินที่เช่า เช่าพื้นที่ อาคาร บ้านเลขที่ 6/10 หมู่ 1 ช.วัดหนามแดง ถ.ศรี นครินทร์ ต.บางแก้ว อ.บาง พลี จ.สมุทรปราการ เนื้อที่ 4,360 ตารางเมตร	กำหนดระยะเวลา 3 ปี นับตั้งแต วันที่ 1 พฤษภาคม 2564 ถึง วันที่ 30 เมษายน 2566 อัตราค่าเช่า เดือนละ 80,000 บาท ราคานี้ยังไม่รวม VAT 7% โดยชำระค่าเช่าล่วงหน้า ภายใน วันที่ 5 ของเดือนนั้นๆ
สัญญาเช่า เครื่องจักร	บริษัท เอส ที ซี สตีล จำกัด	เครื่องรีดท่อ จำนวน 1 เครื่อง	กำหนดระยะเวลา 3 ปี นับตั้งแต วันที่ 1 พฤษภาคม 2564 ถึง วันที่ 30 เมษายน 2566 อัตราค่าเช่า เดือนละ 170,000 บาท ราคานี้ยังไม่รวม VAT 7% โดยชำระค่าเช่าล่วงหน้า ภายใน วันที่ 5 ของเดือนนั้นๆ



เอกสารแนบ 5



นโยบายและแนวปฏิบัติการ กำกับดูแลกิจการ จรรยาบรรณธุรกิจ และรายงานคณะกรรมการชุดย่อยต่างๆ

นโยบายและแนวปฏิบัติการกำกับดูแลกิจการ

บริษัทฯ มีแนวปฏิบัติที่เป็นมาตรฐานสากลในการจัดการที่ดี เสริมสร้างความโปร่งใส และมีประสิทธิภาพในการบริหารงานและการดำเนินงาน ให้เป็นที่ยอมรับ เพื่อสร้างความเชื่อมั่นให้เกิดแก่ผู้ถือหุ้น ผู้ลงทุน และผู้มีส่วนได้เสียทุกฝ่าย ตลอดจนให้เป็นไปตามหลักการกำกับดูแลกิจการที่ดีสำหรับบริษัทจดทะเบียน

บริษัทฯ มีการจัดทำนโยบายการกำกับดูแลกิจการที่ดี โดยมีแนวทางปฏิบัติ 5 หมวด ซึ่งจะประกาศใช้ในปี 2566

คณะกรรมการบริษัท จึงกำหนดนโยบายการกำกับดูแลกิจการของกลุ่มบริษัทฯ ไว้เพื่อทราบและถือปฏิบัติโดยทั่วกัน ดังต่อไปนี้

1. ตระหนักถึงบทบาทและความรับผิดชอบของคณะกรรมการในฐานะผู้นำองค์กรที่สร้างคุณค่าให้แก่กิจการอย่างยั่งยืน

1) คณะกรรมการต้องเข้าใจบทบาทและตระหนักถึงความรับผิดชอบในฐานะผู้นำที่ต้องกำกับดูแลให้องค์กรมีการบริหารจัดการที่ดี ซึ่งครอบคลุมถึง

- การกำหนดวัตถุประสงค์และเป้าหมาย
- การกำหนดกลยุทธ์ นโยบายการดำเนินงาน ตลอดจนการจัดสรรทรัพยากรสำคัญเพื่อให้บรรลุวัตถุประสงค์และเป้าหมาย
- การติดตาม ประเมินผล และดูแลการรายงานผลการดำเนินงาน

2) ในการสร้างคุณค่าให้แก่กิจการอย่างยั่งยืน คณะกรรมการมีหน้าที่กำกับดูแลกิจการให้นำไปสู่ผลดังต่อไปนี้

- บริษัทสามารถแข่งขันได้ และมีผลประกอบการที่ดีโดยคำนึงถึงผลกระทบในระยะยาว
- ประกอบธุรกิจอย่างมีจริยธรรม เคารพสิทธิ และมีความรับผิดชอบต่อผู้ถือหุ้นและผู้มีส่วนได้เสีย
- เป็นประโยชน์ต่อสังคม และพัฒนาหรือลดผลกระทบด้านลบต่อสิ่งแวดล้อม
- สามารถปรับตัวได้ภายใต้ปัจจัยการเปลี่ยนแปลง

3) คณะกรรมการมีหน้าที่ดูแลให้กรรมการทุกคนและผู้บริหาร ปฏิบัติหน้าที่ด้วยความรับผิดชอบระมัดระวัง และซื่อสัตย์สุจริตต่อองค์กร และดูแลให้การดำเนินงานเป็นไปตามกฎหมาย ข้อบังคับ และมติที่ประชุมผู้ถือหุ้น

4) คณะกรรมการเข้าใจขอบเขตหน้าที่และความรับผิดชอบของคณะกรรมการ และกำหนดขอบเขตการมอบหมายหน้าที่และความรับผิดชอบให้กรรมการผู้จัดการใหญ่ และฝ่ายจัดการอย่างชัดเจน ตลอดจนติดตามดูแลให้กรรมการผู้จัดการใหญ่และฝ่ายจัดการปฏิบัติหน้าที่ตามที่ได้รับมอบหมาย

2. กำหนดวัตถุประสงค์และเป้าหมายหลักของกิจการที่เป็นไปเพื่อความยั่งยืน
 - 1) คณะกรรมการมีหน้าที่กำหนดหรือดูแลให้วัตถุประสงค์และเป้าหมายหลักของกิจการเป็นไปเพื่อความยั่งยืน โดยเป็นวัตถุประสงค์และเป้าหมายที่สอดคล้องกับการสร้างคุณค่าให้ทั้งกิจการ ลูกค้า ผู้มีส่วนได้เสีย และสังคมโดยรวม
 - 2) คณะกรรมการมีหน้าที่กำกับดูแลให้มั่นใจว่า วัตถุประสงค์และเป้าหมาย ตลอดจนกลยุทธ์ในระยะสั้น กลาง หรือยาว และ/หรือประจำปีของกิจการ สอดคล้องกับการบรรลุวัตถุประสงค์และเป้าหมายหลักของกิจการ โดยมีการนำนวัตกรรมและเทคโนโลยีมาใช้อย่างเหมาะสม ปลอดภัย
3. เสริมสร้างคณะกรรมการที่มีประสิทธิภาพ
 - 1) คณะกรรมการมีหน้าที่รับผิดชอบการกำหนดและทบทวนโครงสร้างคณะกรรมการ ทั้งในเรื่องขนาด องค์ประกอบ สัดส่วนกรรมการที่เป็นอิสระที่เหมาะสมและจำเป็นต่อการนำพาคณะกรผู้ วัตถุประสงค์และเป้าหมายหลักที่กำหนดไว้
 - 2) คณะกรรมการมีหน้าที่คัดเลือกบุคคลที่เหมาะสมเป็นประธานกรรมการ และดูแลให้มั่นใจว่า องค์ประกอบและการดำเนินงานของคณะกรรมการเอื้อต่อการใช้ดุลพินิจในการตัดสินใจอย่างมีอิสระ
 - 3) คณะกรรมการมีหน้าที่กำกับดูแลให้การสรรหาและคัดเลือกกรรมการมีกระบวนการที่ โปร่งใสและชัดเจน เพื่อให้ได้คณะกรรมการที่มีคุณสมบัติสอดคล้องกับองค์ประกอบที่กำหนดไว้
 - 4) ในการเสนอคำตอบแทนคณะกรรมการให้ผู้ถือหุ้นอนุมัติ คณะกรรมการต้องพิจารณาให้ โครงสร้างและอัตราค่าตอบแทนมีความเหมาะสมกับความรับผิดชอบและจูงใจให้คณะกรรมการ นำพาคณะกรให้ดำเนินงานตามเป้าหมาย ทั้งระยะสั้นและระยะยาว
 - 5) คณะกรรมการมีหน้าที่กำกับดูแลให้กรรมการทุกคนมีความรับผิดชอบในการปฏิบัติหน้าที่ และจัดสรรเวลาอย่างเพียงพอ
 - 6) คณะกรรมการมีหน้าที่กำกับดูแลให้มีกรอบและกลไกในการกำกับดูแลนโยบาย และการดำเนินงานของบริษัทย่อยและกิจการอื่นที่บริษัทไปลงทุนอย่างมีนัยสำคัญ ในระดับที่เหมาะสมกับ กิจการแต่ละแห่ง รวมทั้งให้บริษัทย่อยและกิจการอื่นที่บริษัทไปลงทุนมีความเข้าใจถูกต้องตรงกัน ด้วย
 - 7) คณะกรรมการต้องจัดให้มีการประเมินผลการปฏิบัติหน้าที่ประจำปีของคณะกรรมการ คณะกรรมการชุดย่อย และกรรมการรายบุคคล โดยผลประเมินจะถูกนำไปใช้สำหรับการ พัฒนาการปฏิบัติหน้าที่ต่อไปด้วย
 - 8) คณะกรรมการมีหน้าที่กำกับดูแลให้กรรมการและกรรมการแต่ละคนมีความรู้ความ เข้าใจเกี่ยวกับบทบาทหน้าที่ ลักษณะการประกอบธุรกิจ และกฎหมายที่เกี่ยวข้องกับการประกอบ ธุรกิจ ตลอดจนสนับสนุนให้กรรมการทุกคนได้รับการเสริมสร้างทักษะและความรู้สำหรับการ ปฏิบัติหน้าที่ที่กรรมการอย่างสม่ำเสมอ

- 9) คณะกรรมการมีหน้าที่ดูแลให้มั่นใจว่าการดำเนินงานของคณะกรรมการเป็นไปด้วยความเรียบร้อย สามารถเข้าถึงข้อมูลที่จำเป็น และมีเลขานุการบริษัทที่มีความรู้และประสบการณ์ที่จำเป็นและเหมาะสมต่อการสนับสนุนการดำเนินงานของคณะกรรมการ
4. สรรหาและพัฒนาผู้บริหารระดับสูงและการบริหารบุคลากร
- 1) คณะกรรมการมีหน้าที่ดำเนินการให้มั่นใจว่า มีการสรรหาและพัฒนากรรมการผู้จัดการใหญ่หรือผู้บริหารระดับสูงสุด และผู้บริหารระดับสูง ให้มีความรู้ ทักษะ ประสบการณ์ และคุณลักษณะที่จำเป็นต่อการขับเคลื่อนองค์กรไปสู่เป้าหมาย
- 2) คณะกรรมการมีหน้าที่กำกับดูแลให้มีการกำหนดโครงสร้างค่าตอบแทนและการประเมินผลที่เหมาะสม
- 3) คณะกรรมการควรเข้าใจโครงสร้างและความสัมพันธ์ของผู้ถือหุ้นที่อาจมีผลกระทบต่อการบริหารและการดำเนินงานของกิจการ
- 4) คณะกรรมการมีหน้าที่ติดตามดูแลการบริหารและพัฒนาบุคลากรให้มีจำนวน ความรู้ ทักษะ ประสบการณ์ และแรงจูงใจที่เหมาะสม
5. ส่งเสริมนวัตกรรมและการประกอบธุรกิจอย่างมีความรับผิดชอบ
- 1) คณะกรรมการให้ความสำคัญและสนับสนุนการสร้างนวัตกรรมที่ก่อให้เกิดมูลค่าแก่ธุรกิจควบคู่ไปกับการสร้างคุณประโยชน์ต่อลูกค้าหรือผู้ที่เกี่ยวข้อง และมีความรับผิดชอบต่อสังคมและสิ่งแวดล้อม
- 2) คณะกรรมการมีหน้าที่ติดตามดูแลให้ฝ่ายจัดการประกอบธุรกิจอย่างมีความรับผิดชอบต่อสังคมและสิ่งแวดล้อม และสะท้อนอยู่ในแผนดำเนินการ (Operational Plan) เพื่อให้มั่นใจได้ว่าทุกฝ่ายขององค์กรได้ดำเนินการสอดคล้องกับวัตถุประสงค์ เป้าหมายหลัก และแผนกลยุทธ์ (Strategy) ขององค์กร
- 3) คณะกรรมการมีหน้าที่ดูแลให้ฝ่ายจัดการ จัดสรรและจัดการทรัพยากรให้เป็นไปอย่างมีประสิทธิภาพและประสิทธิผล โดยคำนึงถึงผลกระทบและการพัฒนาทรัพยากรตลอดสายโซ่ (Value Chain) เพื่อให้สามารถบรรลุวัตถุประสงค์และเป้าหมายหลักได้อย่างยั่งยืน
- 4) คณะกรรมการควรจัดให้มีกรอบการกำกับดูแลและการบริหารจัดการเทคโนโลยีสารสนเทศระดับองค์กรที่สอดคล้องกับความต้องการ รวมทั้งดูแลให้มีการนำเทคโนโลยีสารสนเทศมาใช้ในการเพิ่มโอกาสทางธุรกิจและพัฒนาการดำเนินงาน การบริหารความเสี่ยง เพื่อให้กิจการสามารถบรรลุวัตถุประสงค์และเป้าหมายหลักของกิจการ
6. ดูแลให้มีระบบการบริหารความเสี่ยงและการควบคุมภายในที่เหมาะสม
- 1) คณะกรรมการมีหน้าที่กำกับดูแลให้มั่นใจว่าบริษัทมีระบบการบริหารความเสี่ยงและการควบคุมภายในที่จะทำให้บรรลุวัตถุประสงค์อย่างมีประสิทธิภาพ และมีการปฏิบัติให้เป็นไปตามกฎหมายและมาตรฐานที่เกี่ยวข้อง

- 2) คณะกรรมการต้องจัดตั้งคณะกรรมการตรวจสอบที่สามารถปฏิบัติหน้าที่ได้อย่างมีประสิทธิภาพและอิสระ
- 3) คณะกรรมการมีหน้าที่ติดตามดูแลและจัดการความขัดแย้งของผลประโยชน์ที่อาจเกิดขึ้นได้ระหว่างบริษัทกับฝ่ายจัดการ คณะกรรมการ หรือผู้ถือหุ้น รวมไปถึงการป้องกันการใช้ประโยชน์อันมิควรในทรัพย์สิน ข้อมูลและโอกาสของบริษัท และการทำธุรกรรมกับผู้ที่มีความสัมพันธ์เกี่ยวข้องกับบริษัทในลักษณะที่ไม่สมควร
- 4) คณะกรรมการมีหน้าที่กำกับดูแลให้มีการจัดทำนโยบายและแนวปฏิบัติด้านการต่อต้านการทุจริตคอร์รัปชันที่ชัดเจนและสื่อสารในทุกระดับขององค์กรและต่อบุคคลภายนอก เพื่อให้เกิดการนำไปปฏิบัติได้จริง
- 5) คณะกรรมการมีหน้าที่กำกับดูแลให้มีกลไกในการรับเรื่องร้องเรียนและการดำเนินการกรณีมีการชี้เบาะแส
7. รักษาความน่าเชื่อถือทางการเงินและการเปิดเผยข้อมูล
 - 1) คณะกรรมการมีหน้าที่รับผิดชอบในการดูแลให้ระบบการจัดทำรายงานทางการเงินและการเปิดเผยข้อมูลสำคัญต่าง ๆ ถูกต้อง เพียงพอ ทันเวลา เป็นไปตามกฎเกณฑ์ มาตรฐาน และแนวปฏิบัติที่เกี่ยวข้อง
 - 2) คณะกรรมการมีหน้าที่ติดตามดูแลความเพียงพอของสภาพคล่องทางการเงินและความสามารถในการชำระหนี้
 - 3) ในภาวะที่กิจการประสบปัญหาทางการเงิน หรือมีแนวโน้มจะประสบปัญหา คณะกรรมการจะต้องทำให้มั่นใจได้ว่ากิจการมีแผนในการแก้ไขปัญหา หรือมีกลไกอื่นที่จะสามารถแก้ไขปัญหาด้านการเงินได้ ทั้งนี้ ภายใต้การคำนึงถึงสิทธิของผู้มีส่วนได้เสีย
 - 4) คณะกรรมการมีหน้าที่กำกับดูแลให้มีการจัดทำรายงานความยั่งยืนตามความเหมาะสม
 - 5) คณะกรรมการมีหน้าที่กำกับดูแลให้ฝ่ายจัดการจัดให้มีหน่วยงานหรือผู้รับผิดชอบงานนักลงทุนสัมพันธ์ที่กำหนดที่สื่อสารกับผู้ถือหุ้นและผู้มีส่วนได้เสียอื่น เช่น นักลงทุน นักวิเคราะห์ ให้เป็นไปอย่างเหมาะสม เท่าเทียมกัน และทันเวลา
 - 6) คณะกรรมการมีหน้าที่ส่งเสริมให้มีการนำเทคโนโลยีสารสนเทศมาใช้ในการเผยแพร่ข้อมูล
8. สนับสนุนการมีส่วนร่วมและการสื่อสารกับผู้ถือหุ้น
 - 1) คณะกรรมการมีหน้าที่ดูแลให้มั่นใจว่า ผู้ถือหุ้นมีส่วนร่วมในการตัดสินใจในเรื่องสำคัญของบริษัท
 - 2) คณะกรรมการมีหน้าที่ดูแลให้การดำเนินการในวันประชุมผู้ถือหุ้นเป็นไปด้วยความเรียบร้อย โปร่งใส มีประสิทธิภาพ และเอื้อให้ผู้ถือหุ้นสามารถใช้สิทธิของตน
 - 3) คณะกรรมการมีหน้าที่ดูแลให้มีการเปิดเผยมติที่ประชุมและการจัดทำรายงานการประชุมผู้ถือหุ้น เป็นไปอย่างถูกต้องและครบถ้วน

จรรยาบรรณธุรกิจ

บริษัทฯ มุ่งมั่นในการดำเนินธุรกิจตามหลักการกำกับดูแลกิจการที่ดี โดยยึดถือการทำงานที่โปร่งใส ปฏิบัติตามกฎหมาย ความรับผิดชอบต่อผู้เกี่ยวข้องทุกฝ่ายอย่างเท่าเทียมกัน ดูแลและรับผิดชอบต่อสังคม และสิ่งแวดล้อม รวมถึงมุ่งเน้นคุณภาพของผลิตภัณฑ์และการบริการที่ดีต่อธุรกิจในระยะยาว โดยกำหนดให้กรรมการ ผู้บริหาร และพนักงานทุกระดับ ยึดถือปฏิบัติตามจรรยาบรรณธุรกิจอย่างเคร่งครัด โดยมีรายละเอียดเพิ่มเติมอยู่ในคู่มือจริยธรรมและจรรยาบรรณธุรกิจ ซึ่งประกาศใช้ในปี 2566

ลูกค้า : บริษัทฯ มุ่งมั่นในแนวคิด การยึดถือลูกค้าเป็นศูนย์กลาง โดยพร้อมให้บริการที่ตอบสนองความต้องการอย่างรอบด้าน ไม่ว่าจะเป็นการให้คำแนะนำ แก้ปัญหา ช่วยเหลือในการจัดหาสินค้า เสนอทางเลือกที่หลากหลายภายใต้ระบบการบริหารจัดการที่ครอบคลุมถึงการผลิตและการตรวจสอบคุณภาพผลิตภัณฑ์ด้วยเทคโนโลยีที่ทันสมัย รวมถึงการจัดส่งที่รวดเร็วตรงต่อเวลา สอดคล้องกับแผนการผลิต

ผู้ถือหุ้น : บริษัทฯ มุ่งมั่นขยายธุรกิจให้เติบโตอย่างต่อเนื่องและยั่งยืนจนก้าวขึ้นเป็นบริษัทอันดับนำของอุตสาหกรรมเหล็กในประเทศ มีการบริหารจัดการความเสี่ยงจากปัจจัยที่มีผลกระทบอย่างสำคัญ เพื่อสร้างความมั่นใจและมูลค่าเพิ่มให้กับผู้ถือหุ้นในระยะยาว รวมถึงการจัดให้มีช่องทางให้ผู้ถือหุ้น/ ผู้มีส่วนได้เสีย ติดต่อ/ ร้องเรียน ต่อกรรมการอิสระ และมีช่องทางการรับข้อร้องเรียน ด้านธรรมาภิบาลจากพนักงาน ผ่านเลขานุการบริษัท ซึ่งจะรวบรวมเพื่อรายงานต่อคณะกรรมการตรวจสอบ

เจ้าหน้าที่ : บริษัทฯ ปฏิบัติตามเงื่อนไขของการกู้ยืมเงินตามข้อตกลง และให้ข้อมูลทางการเงินที่ถูกต้อง รวมทั้งมีการจ่ายชำระหนี้ตรงตามเวลาทุกครั้ง

พนักงาน : บริษัทฯ มุ่งพัฒนาศักยภาพพนักงานให้เป็นมืออาชีพในงานที่ทำ เพราะศักยภาพของพนักงานเป็นหนึ่งในโครงสร้างสำคัญสูงสุดที่ทำให้ทุกความคิด ทุกจินตนาการ และทุกแผนงานเป็นจริง สร้างค่านิยมและวัฒนธรรมองค์กร การปฏิบัติที่มุ่งมั่นสู่ความสำเร็จ นำเชื่อถือ และเป็นที่ยอมรับ ชวนชวนกันบริษัทยังจัดสร้างระบบการบริหารจัดการความรู้เพื่อให้พนักงานมีความรู้ แลกเปลี่ยน สะสมประสบการณ์ และเรียนรู้สิ่งใหม่ๆ ตลอดเวลา

คู่ค้าและผู้สัญญา : บริษัทฯ มีนโยบายที่จะสร้างความสัมพันธ์อันดีต่อคู่ค้า รวมทั้งปฏิบัติต่อคู่ค้าอย่างเป็นธรรม เป็นไปตามเงื่อนไขทางการค้า และ/หรือข้อตกลงระหว่างกัน ทั้งนี้ก็เพื่อที่จะพัฒนาและรักษาสัมพันธภาพให้ยั่งยืนบนรากฐานแห่งผลประโยชน์ซึ่งกันและกัน

คู่แข่งขั้นทางการค้า : บริษัทฯ พึ่งดำเนินธุรกิจตามกรอบกติกาการแข่งขันอย่างเสรีและเป็นธรรม ไม่ทำลายชื่อเสียง หรือบิดเบือนข้อมูลให้เกิดความเสียหายโดยมิชอบต่อคู่แข่งขั้นทางการค้า และไม่นำประเด็นทางสังคมมาเป็นข้อได้เปรียบทางการแข่งขัน

ชุมชน สังคม และสิ่งแวดล้อม : บริษัทฯ ให้ความสำคัญกับการพัฒนาและรับผิดชอบต่อสังคม ควบคู่ไปกับการดำเนินธุรกิจ ด้วยสำนึกที่ว่าธุรกิจจะดำรงอยู่ได้ ต้องมีพื้นฐานมาจากสังคมและสิ่งแวดล้อมที่เจริญเติบโตอย่างมั่นคง สนับสนุนกิจกรรมต่างๆ ที่มีวัตถุประสงค์ในการพัฒนาและเป็นมิตรต่อสิ่งแวดล้อมด้านการผลิต สภาพแวดล้อมด้านการทำงาน สถานที่ทำงานและชุมชนรอบข้าง การดูแลความปลอดภัย สุขภาพกายและสุขภาพจิตของพนักงาน รวมทั้งการสร้างกิจกรรมเพื่อรับผิดชอบต่อสังคม

ภาครัฐ : บริษัทฯ มุ่งมั่นปฏิบัติตามกฎหมาย กฎระเบียบ และข้อกำหนดต่างๆ ของภาครัฐ อย่างเคร่งครัด พร้อมทั้งให้ความร่วมมือในด้านการให้ข้อมูลข่าวสารเกี่ยวกับการดำเนินธุรกิจของกิจการ และการร่วมกิจกรรมต่างๆ ตามที่หน่วยงานของภาครัฐกำหนด

การรักษาข้อมูลความลับ : พนักงานต้องรักษาความลับของข้อมูลในการปฏิบัติหน้าที่ทางธุรกิจ หรือ รักษาข้อมูลความลับของลูกค้า คู่ค้า รั่วรั่วระวังไม่ให้เอกสารหรือข้อมูลข่าวสารอันเป็นความลับของบริษัท หรือ คู่ค้าที่เกี่ยวข้อง รั่วไหลหรือตกไปถึงผู้ที่ไม่เกี่ยวข้อง อันเป็นเหตุให้เกิดผลกระทบต่อบริษัทหรือบุคคลอื่น รวมถึงการใช้ข้อมูล ดังกล่าว เพื่อแสวงหาผลประโยชน์โดยมิชอบ ทั้งต่อตนเองและให้ผู้อื่น แม้จะเกษียณอายุ ลาออก หรือสิ้นสุดการทำงานกับบริษัท เว้นแต่การเปิดเผยนั้นจะได้รับการมอบหมายอย่างถูกต้องจากบริษัท หรือการเปิดเผยตามข้อบังคับของกฎหมาย

การเปิดเผยข้อมูลภายใน : บริษัทฯ ได้ตระหนักถึงความสำคัญของการป้องกันข้อมูลภายในของ บริษัทไปใช้เพื่อประโยชน์ส่วนตน จึงมีนโยบายให้มีการเก็บรักษาข้อมูลซึ่งยังมีได้เปิดเผยต่อประชาชนไว้เป็นความลับ โดยกำหนดให้รับรู้เฉพาะผู้มีส่วนเกี่ยวข้องเท่านั้น

การมีส่วนได้เสียและความขัดแย้งทางผลประโยชน์ : กรรมการ ผู้บริหาร และพนักงาน พึงปฏิบัติหน้าที่โดยคำนึงถึงประโยชน์ของบริษัทเป็นสำคัญ โดยปราศจากความต้องการส่วนตัวหรืออิทธิพลจากผู้ใกล้ชิด รวมถึงมีความตระหนักอยู่เสมอว่า ตนเองจะไม่มีส่วนได้เสียหรือมีความขัดแย้งทางผลประโยชน์ในการปฏิบัติงาน ไม่ว่าจะเงิน ทรัพย์สิน หรือผลประโยชน์ตอบแทนใดๆ และไม่ประกอบธุรกิจ ที่มีลักษณะเป็นการขัดกับผลประโยชน์ของบริษัท

การป้องกันและต่อต้านการทุจริตคอร์รัปชัน : กรรมการ ผู้บริหาร และพนักงาน พึงปฏิบัติหน้าที่ด้วยความระมัดระวัง ซื่อสัตย์สุจริต เป็นไปตามหลักการกำกับดูแลกิจการที่ดี และข้อกำหนดของกฎหมายอย่างเคร่งครัด โดยกรรมการ ผู้บริหาร และพนักงานจะไม่เข้าไปมีส่วนร่วมในการทุจริตคอร์รัปชัน ไม่ยินยอมและต่อต้านการให้หรือรับทรัพย์สิน ของกำนัล สินบน หรือ ผลประโยชน์อื่นใด ในทุกรูปแบบที่เกินกว่าความจำเป็นตามประเพณีนิยม และไม่กระทำการใดๆ เพื่อแสวงหาประโยชน์ โดยมีชอบด้วยกฎหมาย

การใช้เทคโนโลยีสารสนเทศและทรัพย์สินทางปัญญา : บริษัทฯ ส่งเสริมให้มีการใช้เทคโนโลยีสารสนเทศในการดำเนินธุรกิจและเป็นเครื่องมือในการสื่อสาร โดยคำนึงถึงผลประโยชน์ของบริษัทเป็นสำคัญ กรรมการ ผู้บริหาร และพนักงานมีหน้าที่และความรับผิดชอบในการปฏิบัติงานด้วยความรอบคอบ ระมัดระวังในการใช้งาน เคารพสิทธิส่วนบุคคล ไม่ละเมิดทรัพย์สินทางปัญญา หรือ ผิดศีลธรรมอันดีงาม รวมถึงปฏิบัติตามกฎหมาย ระเบียบ ข้อบังคับว่าด้วยเรื่องเกี่ยวกับการใช้เทคโนโลยีสารสนเทศ

การใช้สิทธิทางการเมือง : บริษัทฯ มีความเป็นกลางทางการเมือง กรรมการ ผู้บริหาร และพนักงาน สามารถใช้สิทธิทางการเมืองภายใต้บทบัญญัติแห่งรัฐธรรมนูญได้ แต่ต้องไม่แอบอ้างความเป็นพนักงานบริษัทหรือนำทรัพย์สิน อุปกรณ์ เครื่องมือใดๆ ของบริษัทไปใช้เพื่อประโยชน์ในการดำเนินการใดๆ ในทางการเมืองและพึงหลีกเลี่ยงการใช้สิทธิหรือกิจกรรมทางการเมืองที่เข้าข่ายผิดกฎหมาย หรือสร้างความแตกแยกในสถานที่ทำงานและในสังคม

การเคารพสิทธิมนุษยชน : บริษัทฯ สนับสนุนและเคารพในหลักการด้านสิทธิมนุษยชน โดยไม่เข้าไปมีส่วนเกี่ยวข้องกับการละเมิดสิทธิมนุษยชน รวมถึงไม่สนับสนุนหรือส่งเสริมให้มีการละเมิดสิทธิมนุษยชนดังกล่าว การใช้ทรัพยากรและการดูแลรักษาทรัพย์สินของบริษัท กรรมการ ผู้บริหาร และพนักงาน มีหน้าที่ความรับผิดชอบในการใช้ทรัพยากรและการดูแลรักษาการใช้ทรัพย์สินของบริษัทให้เกิดประโยชน์สูงสุด และไม่นำทรัพยากรหรือทรัพย์สินของบริษัทไปใช้เพื่อประโยชน์ส่วนตัวหรือบุคคลภายนอก รวมถึงการนำไปใช้ในทางที่ผิด

การควบคุมภายในและการตรวจสอบภายใน : บริษัทฯ ให้ความสำคัญต่อระบบควบคุมภายในทั้งในระดับบริหาร และระดับปฏิบัติงานเพื่อให้มีประสิทธิภาพ จึงได้กำหนดภาระหน้าที่อำนาจการดำเนินการของผู้ปฏิบัติงาน ผู้บริหาร ไว้เป็นลายลักษณ์อักษรอย่างชัดเจน มีการควบคุมดูแลการใช้ทรัพย์สินของบริษัทให้เกิดประโยชน์ และมีการแบ่งแยกหน้าที่ของผู้ปฏิบัติงาน ผู้ติดตามควบคุมและประเมินผลออกจากกัน เพื่อให้เกิดการถ่วงดุลและตรวจสอบระหว่างกันอย่างเหมาะสมและมีการควบคุมภายในที่เกี่ยวกับระบบการเงิน โดยบริษัทได้จัดให้มีระบบรายงานทางการเงินเสนอผู้บริหารตามสายงานที่รับผิดชอบ รวมถึงบริษัทจัดตั้งหน่วยตรวจสอบภายในเพื่อให้มั่นใจว่าการปฏิบัติงานหลักและกิจกรรมทางการเงินที่สำคัญของบริษัทได้ดำเนินการตามแนวทางที่กำหนด และมีประสิทธิภาพ รวมถึงตรวจสอบการปฏิบัติตามกฎหมายและข้อกำหนดที่เกี่ยวข้องกับบริษัท

(COMPLIANCE CONTROL) และเพื่อให้หน่วยงานตรวจสอบภายในมีความเป็นอิสระ สามารถทำหน้าที่ตรวจสอบและถ่วงดุลได้อย่างเต็มที่ คณะกรรมการจึงกำหนดให้หน่วยตรวจสอบภายในรายงานผลการตรวจสอบโดยตรงต่อคณะกรรมการตรวจสอบ และได้รับการประเมินผลงานจากคณะกรรมการตรวจสอบด้วย และเพื่อให้การตรวจสอบระบบการควบคุมและการตรวจสอบภายในมีความเป็นอิสระมาก

การดูแลให้มีการปฏิบัติตามจรรยาบรรณธุรกิจ : กรรมการ ผู้บริหาร และพนักงาน มีหน้าที่รับทราบ ทำความเข้าใจ และปฏิบัติตามจรรยาบรรณธุรกิจอย่างเคร่งครัด โดยผู้บริหารและผู้บังคับบัญชาต้องเป็นแบบอย่างที่ดีในการปฏิบัติตามจรรยาบรรณธุรกิจ และมีหน้าที่ในการสอดส่อง ดูแล และส่งเสริมให้ผู้ใต้บังคับบัญชาปฏิบัติตามจรรยาบรรณธุรกิจที่กำหนดอย่างเคร่งครัด ในการขอยกเว้นการปฏิบัติตามจรรยาบรรณธุรกิจนี้จะต้องได้รับอนุมัติจากคณะกรรมการบริษัท

การรายงานการไม่ปฏิบัติตามจรรยาบรรณธุรกิจ : ผู้ที่พบเห็นการกระทำผิดโดยการละเมิด ฝ่าฝืน หรือจงใจไม่ปฏิบัติตามจรรยาบรรณธุรกิจที่ระบุไว้ในคู่มือฉบับนี้ให้รายงานต่อผู้บังคับบัญชาโดยตรงหรือรายงานได้ที่ ผู้บังคับบัญชาของสายงานที่บุคคลผู้กระทำผิดสังกัดอยู่



เอกสารแนบ 6



รายงานคณะกรรมการตรวจสอบ

รายงานความรับผิดชอบของคณะกรรมการบริษัทต่อรายงานทางการเงิน ปี 2566

คณะกรรมการของบริษัท เป็นผู้รับผิดชอบต่อรายงานทางการเงินของบริษัท เอเชีย เมทัล จำกัด(มหาชน) และบริษัทย่อย และให้ความสำคัญกับการปฏิบัติตามนโยบายการกำกับดูแลกิจการที่ดี เพื่อให้รายงานทางการเงินของบริษัท และสารสนเทศทางการเงินที่ปรากฏในรายงานประจำปี มีข้อมูลที่ถูกต้องครบถ้วน ซึ่งจัดทำขึ้นตามมาตรฐานการบัญชีที่รับรองทั่วไป โดยเลือกใช้นโยบายการบัญชีและ/หรือวิธีปฏิบัติทางบัญชีที่เหมาะสม และถือปฏิบัติอย่างสม่ำเสมอ ใช้ดุลยพินิจอย่างระมัดระวังรอบคอบในการประมาณการทางบัญชี เพื่อให้สมเหตุสมผล รวมทั้งมีการเปิดเผยข้อมูลที่สำคัญอย่างเพียงพอ และได้ผ่านการตรวจสอบและให้ความเห็นอย่างไม่มีเงื่อนไขจากผู้สอบบัญชีรับอนุญาตที่เป็นอิสระ

คณะกรรมการจัดให้มีระบบควบคุมภายในที่เหมาะสมและมีประสิทธิผล เพื่อให้มั่นใจได้ว่าข้อมูลทางบัญชีมีความถูกต้องครบถ้วน และเพียงพอที่จะดำรงไว้ซึ่งทรัพย์สิน ตลอดจนเพื่อไม่ให้เกิดการทุจริตหรือการดำเนินการที่ผิดปกติดังมีสาระสำคัญ ในการนี้คณะกรรมการบริษัท ได้แต่งตั้งคณะกรรมการตรวจสอบ ซึ่งประกอบด้วยกรรมการอิสระ ทำหน้าที่เป็นผู้สอบทานให้บริษัท มีระบบการควบคุมภายในและการตรวจสอบภายในอย่างเหมาะสมและมีประสิทธิภาพ

งบการเงินของบริษัท ได้รับการตรวจสอบโดยผู้สอบบัญชีรับอนุญาตของบริษัท คือ บริษัท เคพีเอ็มจี ภูมิไชย สอบบัญชี จำกัด ในการตรวจสอบนั้นคณะกรรมการบริษัท ได้สนับสนุนข้อมูลและเอกสารต่างๆ เพื่อให้ผู้สอบบัญชีสามารถตรวจสอบและแสดงความเห็นได้ตามมาตรฐานการสอบบัญชีทั่วไป โดยความเห็นของผู้สอบบัญชีได้ปรากฏในรายงานของผู้สอบบัญชีซึ่งแสดงไว้ในรายงานประจำปีนี้แล้ว

คณะกรรมการบริษัท มีความเห็นว่าระบบควบคุมภายในโดยรวมของบริษัท อยู่ในระดับที่น่าพอใจและสามารถสร้างความเชื่อมั่นอย่างมีเหตุผลได้ว่า รายงานทางการเงินของบริษัท สำหรับปี 2566 สิ้นสุดวันที่ 31 ธันวาคม 2566 มีความเชื่อถือได้ โดยถือปฏิบัติตามหลักการบัญชีที่รับรองทั่วไป และปฏิบัติถูกต้องตามกฎหมายและกฎระเบียบที่เกี่ยวข้อง

ในนามคณะกรรมการบริษัท



(นายวีระชัย สุธีรัชย์)

ประธานกรรมการ

รายงานคณะกรรมการตรวจสอบ

คณะกรรมการตรวจสอบ บริษัท เอเชีย เมทัล จำกัด(มหาชน) ได้อนุมัติการ ดำรงตำแหน่งกรรมการตรวจสอบซึ่งเป็น กรรมการอิสระ 3 ท่านโดยกรรมการทุกท่าน เป็นกรรมการอิสระผู้ทรงคุณวุฒิ และมี คุณสมบัติครบถ้วนตามที่ตลาดหลักทรัพย์ แห่งประเทศไทยกำหนด ซึ่งประกอบด้วย

1. คุณพิบูลศักดิ์ อรรถบวรพิศาล ประธานคณะกรรมการตรวจสอบ
2. คุณไทศิกา ไพรสงบ กรรมการตรวจสอบ
3. เรือตรีหญิงสุรี บุรณรณิต กรรมการตรวจสอบ

ในรอบปี 2566 คณะกรรมการ ตรวจสอบได้ปฏิบัติงานอย่างเป็นอิสระและ ครบถ้วนตามที่ได้รับมอบหมายจาก คณะกรรมการบริษัทโดยได้ประชุมร่วมกับ ผู้บริหารผู้สอบบัญชี และผู้ตรวจสอบภายใน เพื่อร่วมเสนอข้อมูลหารือ และ แลกเปลี่ยน ข้อคิดเห็นในวาระที่เกี่ยวข้อง โดย คณะกรรมการตรวจสอบมีฝ่ายตรวจสอบ ภายในเป็นเครื่องมือในการปฏิบัติภารกิจ ตามกฎบัตรที่กำหนดไว้ โดยขึ้นตรงต่อ คณะกรรมการตรวจสอบทำให้ปฏิบัติหน้าที่ ได้อย่างเป็นอิสระ โปร่งใส ตามหลักธรรมาภิบาล เพื่อรักษาผลประโยชน์ของบริษัทได้ อย่างถูกต้องและเข้าถึงข้อมูลได้อย่าง เพียงพอ โดยมีการจัดประชุมตลอดปี 2566 จำนวนทั้งสิ้น 4 ครั้ง ซึ่งสาระสำคัญในการ ปฏิบัติงานของคณะกรรมการตรวจสอบสรุป ได้ดังนี้

รายงานทางการเงิน ได้สอบทานงบ การเงินรายไตรมาสและงบการเงินประจำปี 2566 และหารือร่วมกับผู้สอบบัญชีพร้อมทั้ง พิจารณาข้อเสนอแนะด้านระบบควบคุม ภายใน ซึ่งเห็นว่ารายงานทางการเงินของ บริษัทได้จัดทำขึ้นอย่างถูกต้องเป็นไปตาม มาตรฐานบัญชีที่รับรองทั่วไป และมีการ เปิดเผยข้อมูลอย่างเพียงพอ

รายการที่เกี่ยวข้องกัน สอบทานและ ให้ความเห็นต่อรายการที่เกี่ยวข้องกันหรือ รายการที่มีความขัดแย้งทางผลประโยชน์ เพื่อให้แน่ใจว่าการตกลงเข้าทำรายการมี ความเป็นธรรมและเพื่อประโยชน์สูงสุดต่อ บริษัทและผู้ถือหุ้นซึ่งบริษัทได้ถือปฏิบัติตาม นโยบายการกำกับดูแลกิจการที่ดีโดยถือ ความโปร่งใส และการเปิดเผยข้อมูลอย่าง เพียงพอ

การกำกับดูแลกิจการที่ดี ได้ติดตาม การสื่อสารเผยแพร่จรรยาบรรณของ พนักงานบริษัทกำหนดให้พนักงาน บริษัทที่ เกี่ยวข้องรายงานชื่อผู้ที่เกี่ยวข้องกัน , รายงานการถือครองหุ้นบริษัทประจำทุกไตร มาสที่อาจก่อให้เกิดความขัดแย้งทาง ผลประโยชน์ หรือรายการที่เกี่ยวข้องกันให้ คณะกรรมการตรวจสอบทราบทุกครั้ง เพื่อ นำเสนอต่อคณะกรรมการบริษัทในปี 2566 ไม่พบรายการที่ก่อให้เกิดความขัดแย้งทาง ผลประโยชน์อย่างมีนัยสำคัญ

ผลการปฏิบัติงานของคณะกรรมการตรวจสอบ นำเสนอรายงานผลการปฏิบัติงานของคณะกรรมการตรวจสอบต่อคณะกรรมการบริษัททุกครั้งที่มีการประชุมคณะกรรมการบริษัทโดยได้เสนอความเห็นและให้ข้อเสนอแนะที่เป็นประโยชน์ต่อการบริหารงานของฝ่ายบริหารซึ่งฝ่ายบริหารได้ดำเนินการปรับปรุงแก้ไขตามข้อเสนอแนะอย่างเหมาะสม รวมทั้งพิจารณาผลการประเมินการปฏิบัติงานของคณะกรรมการตรวจสอบในรอบปี 2566 โดยได้รับการประเมินจากคณะกรรมการบริษัท และนำผลการปฏิบัติงานนั้นมาพิจารณาปรับปรุงการปฏิบัติงาน

ผู้ตรวจสอบภายใน ซึ่งคณะกรรมการตรวจสอบพิจารณา จัดให้มีผู้ประสานงานกับหน่วยงานตรวจสอบภายใน ได้แก่ นายประพจน์ จิตต์ตรง ตำแหน่งผู้อำนวยการฝ่ายบัญชีและการเงิน เป็นผู้รับผิดชอบหลักในการปฏิบัติหน้าที่เป็นผู้ตรวจสอบภายใน มีหน้าที่จัดทำแผนการตรวจสอบภายในประจำปี เสนอต่อคณะกรรมการตรวจสอบ ประเมินข้อบกพร่องในการควบคุม ภายในของบริษัท โดยตรวจสอบกระบวนการทางบัญชีและการปฏิบัติงานของบริษัทอย่างมีระบบ

ผู้สอบบัญชี ประเมินความเป็นอิสระของผู้สอบบัญชี และให้ความเห็นต่อคำตอบแทนของผู้สอบบัญชีเพื่อนำเสนอต่อคณะกรรมการบริษัท เพื่อขออนุมัติที่ประชุมสามัญผู้ถือหุ้นประจำปี 2567 ให้แต่งตั้งผู้สอบบัญชีจาก บริษัท เคพีเอ็มจี การสอบบัญชี จำกัด เป็นผู้สอบบัญชีของบริษัท สำหรับปี 2567

จากกิจกรรมต่างๆดังกล่าวข้างต้น ตลอดปี 2566 คณะกรรมการตรวจสอบ เห็นว่า คณะกรรมการ ตลอดจนผู้บริหารของบริษัทถือนโยบายการกำกับดูแลกิจการที่ดี เป็นสำคัญ และยึดมั่นในจริยธรรมธุรกิจ โดยมีความมุ่งมั่นในการปฏิบัติหน้าที่เพื่อให้บรรลุเป้าหมายของบริษัท และคำนึงถึงถึงการปฏิบัติงานให้สอดคล้องตามนโยบาย ระเบียบ และกฎหมายต่างๆ ที่เกี่ยวข้อง รวมทั้งพัฒนาระบบบริหารความเสี่ยงที่สำคัญ ให้เกิดประสิทธิผล และส่งเสริมระบบควบคุมภายในที่มีประสิทธิผลและเหมาะสม รวมทั้งการตรวจสอบภายในความเป็นอิสระ และมีกระบวนการตรวจสอบที่สอดคล้องกับมาตรฐานสากลการปฏิบัติงานวิชาชีพการตรวจสอบภายใน โดยมีการพัฒนาปรับปรุงระบบการปฏิบัติงานตรวจสอบภายใน ให้ดีขึ้นอย่างต่อเนื่อง

ในนามคณะกรรมการตรวจสอบ

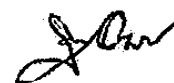

(นายพิบูลศักดิ์ อรรถบวรพิศาล)

ประธานกรรมการตรวจสอบและกรรมการอิสระ

รายงานคณะกรรมการสรรหา

คำตอบแทน และบรรษัทภิบาล

คณะกรรมการสรรหา คำตอบแทน และบรรษัทภิบาล ประกอบด้วยกรรมการอิสระ 1 ท่าน และกรรมการที่เป็นผู้บริหาร 2 ท่าน โดยมีรายนาม ดังนี้

1. นายชูศักดิ์ ยงวงศ์ไพบูลย์
ประธานคณะกรรมการสรรหา คำตอบแทนและบรรษัทภิบาล
2. นางไทศิกา ไพรสง
กรรมการสรรหา คำตอบแทนและบรรษัทภิบาล
3. นางสาวชนัญญา ยงวงศ์ไพบูลย์
กรรมการสรรหา คำตอบแทนและบรรษัทภิบาล

คณะกรรมการสรรหา คำตอบแทน และบรรษัทภิบาล ได้ปฏิบัติหน้าที่ตามที่คณะกรรมการบริษัทได้มอบหมาย ภายใต้หลักการดำเนินการตามนโยบายการกำกับดูแลกิจการที่ดีของบริษัทอย่างเคร่งครัด โดย ในปี 2566 คณะกรรมการสรรหา คำตอบแทนและบรรษัทภิบาล ได้มีการประชุมร่วมกัน เพื่อพิจารณาเรื่องสำคัญตามหน้าที่และความรับผิดชอบ ทั้งสิ้น จำนวน 1 ครั้ง ซึ่งสรุปสาระสำคัญได้ดังนี้

1. ด้านการสรรหา

ทบทวนโครงสร้างคณะกรรมการ และสรรหาผู้ที่มีคุณสมบัติเหมาะสมเพื่อเสนอแต่งตั้งเป็นกรรมการแทนกรรมการที่ลาออกโดยคำนึงถึงคุณสมบัติความรู้ความสามารถ ทักษะ และประสบการณ์ความเชี่ยวชาญที่หลากหลาย อันเป็นประโยชน์ต่อการดำเนินกิจการของบริษัทรวมทั้งคำนึงถึงขนาดโครงสร้างและองค์ประกอบของคณะกรรมการบริษัทที่เหมาะสม เพื่อส่งเสริม

การกำกับดูแลกิจการที่ดีและให้การบริหารจัดการเป็นไปอย่างมีประสิทธิภาพตลอดจนสอดคล้องกับข้อกำหนดของสำคัญตลาดหลักทรัพย์แห่งประเทศไทยและหน่วยงานที่เกี่ยวข้อง

2. ด้านคำตอบแทน

1) พิจารณาอัตราคำตอบแทนของคณะกรรมการบริษัท และคณะกรรมการชุดย่อยต่างๆ โดยพิจารณาเทียบเคียงคำตอบแทนอยู่ในระดับเดียวกับกลุ่มอุตสาหกรรมเดียวกัน ประกอบกับผลการดำเนินงานของบริษัทรวมถึงความเหมาะสมกับหน้าที่ความรับผิดชอบของคณะกรรมการ

2) พิจารณาคำตอบแทน และสวัสดิการ ของกรรมการผู้จัดการโดยกำหนดหลักเกณฑ์การประเมินผลอย่างเป็นรูปธรรม โดยพิจารณาจากผลความสำเร็จของการปฏิบัติงาน เปรียบเทียบกับเป้าหมายที่กำหนดไว้ในแต่ละด้าน เช่น มิติด้านการเงิน ซึ่งพิจารณาจากการเติบโตของยอดขายและกำไร มิติความยั่งยืนทั้งในด้านสิ่งแวดล้อม สังคม และบรรษัทภิบาล

3. ด้านบรรษัทภิบาล

1) ทบทวนกฎบัตรของคณะกรรมการสรรหา คำตอบแทนและบรรษัทภิบาล เพื่อปรับปรุงข้อมูลให้เป็นปัจจุบันและสอดคล้องกับนโยบายการกำกับดูแลกิจการที่ดีของบริษัท

2) ทบทวนและปรับปรุงนโยบายประจำปี 2566 พร้อมทั้งประชาสัมพันธ์ให้พนักงานในองค์กรรับทราบ ดังนี้

2.1 หลักการกำกับดูแลกิจการที่ดี จริยธรรม และจรรยาบรรณในการดำเนินธุรกิจ

2.2 คู่มือกรรมการ

2.3 ทบทวนนโยบายการต่อต้านการทุจริตคอร์รัปชัน

3) รายงานผลการประเมินการกำกับดูแลกิจการบริษัทจดทะเบียน ประจำปี 2566 โดยบริษัทได้รับผลประเมินในระดับ“ดี” จากการประเมินโดยสถาบันกรรมการบริษัทไทย (IOD)

คณะกรรมการสรรหา คำตอบแทน และบรรษัทภิบาล ปฏิบัติหน้าที่ตามที่ได้รับมอบหมายอย่างรอบคอบ ระวังระมัดระวัง สมเหตุสมผลและสามารถปฏิบัติหน้าที่อย่างเป็นอิสระ โดยไม่ถูกรบกวนจากฝ่ายบริหารแต่อย่างใด และในปี 2566 กรรมการได้รับคำตอบแทนตามที่แสดงไว้ในรายงานคำตอบแทนของคณะกรรมการปี 2566 โดยได้พิจารณารายงานข้อมูลการสำรวจคำตอบแทนกรรมการของสถาบันกรรมการบริษัทไทย หรือ Thai Institute of Directors (IOD) และตลาดหลักทรัพย์แห่งประเทศไทย เปรียบเทียบกับภาพรวมของบริษัทจดทะเบียนทั้งหมด บริษัทในกลุ่มอุตสาหกรรมเดียวกัน และบริษัทที่มีขนาดยอดขายและกำไรสุทธิใกล้เคียงกับบริษัท

ซึ่งคณะกรรมการสรรหา คำตอบแทนและบรรษัทภิบาล เห็นว่ามีความเหมาะสมเป็นธรรมกับบริษัทและกรรมการที่ดำรงตำแหน่ง ซึ่งสอดคล้องกับหน้าที่ความรับผิดชอบ ซึ่งคณะกรรมการบริษัทได้พิจารณาเห็นชอบและเสนอต่อที่ประชุมผู้ถือหุ้นเพื่อพิจารณา โดยคำนึงถึงประโยชน์ของผู้ถือหุ้นรายย่อยตามหลักการกำกับดูแลกิจการที่ดี

ในนามคณะกรรมการสรรหาคำตอบแทน และ
บรรษัทภิบาล



(นายชูศักดิ์ ยงวงศ์ไพบูลย์)

ประธานคณะกรรมการสรรหาคำตอบแทน
และบรรษัทภิบาล

